A Licata avevano pagato 5 mila lire per salire sul tetto che è crollato?

LICATA ■ Mentre si cercano di chiarire le cause che hanno provocato il crollo di parte del tetto del palazzetto dello sport di Licata, gli inquirenti devono far luce su un altro aspetto inquietante della vicenda. Pare infatti che per salire sul tetto del piccolo impianto sportivo e riuscire così a vedere la partita tra la squadra locale ed il Torino, i giovani tifosi della squadra siciliana abbiano dovuto pagare 5000 lire. Questa sarebbe infatti la somma richiesta da un uno ancora indentificato personaggio, per mettere a disposizione degli «scalatori» una scala di oltre tre metri di lunghezza.

In effetti sul luogo della sciagura è stata trovata la scala in questione, ma non è ancora stato chiarito se già si trovasse sul posto o se qualcuno l'abbia davvero affittata per l'occasione. In merito ci sono versioni contrastanti che meritano di essere attentamente verificate. Qualche giovane ammette di essersi arrampicato sul tetto attraverso le finestre della palestra, ma altri confessano di aver usato quella scala. Gratis o a pagamento, è tutto da chiarire.

Intanto, mentre sono sempre critiche le condizioni di Franco Airò, il più grave dei quindici feriti nel crollo, si fanno vivi coloro che avevano previsto il cedimento del tetto in eternit del palazzetto. «*Avevo avvertito la polizia, ma mi hanno risposto di rivolgermi ad altri*» rivela un medico di Licata che ha assistito impotente a tutta la scena. In realtà il pericolo che la festa potesse trasformarsi in dramma esisteva, quindi c'era anche la possibilità di evitare quello che invece è accaduto. In passato infatti la polizia aveva fatto sgomberare quel tetto altre tre volte ed ora ci si chiede perché domenica i ragazzi abbiano avuto invece via libera. Di sicuro gli uomini addetti al servizio d'ordine erano troppo pochi per un avvenimento sportivo tanto sentito a Licata. Sessanta per ottomila spettatori, abusivi compresi.

Freddo record Stanotte: −8

TORINO ● Il freddo ha battuto questa mattina il nuovo record stagionale. La temperatura a Torino è scesa a —8,2 gradi. I termometri nel giro di 24 ore si sono abbassati di circa 2 gradi, ieri mattina i termometri si erano fermati a —6. Sempre ieri, la massima era stata di +7,6 gradi. Oltre al freddo pungente, i torinesi hanno dovuto affrontare anche una fitta coltre di nebbia che ha invaso le strade e le autostrade della provincia.

Il bollettino delle condizioni di visibilità è piuttosto preoccupante: 15 metri sull'autostrada Torino-Savona fino alla città di Fossano; 20-30 metri sulla Torino-Piacenza e sulla Ghemme-Voltri; 50 metri sull'intero percorso fra Torino e Milano. Anche la tangenziale Sud del capoluogo subalpino è avvolta dalla nebbia.

L'ufficio meteorologico dell'Aeronautica prevede una settimana molto fredda, con brinate e nebbia, in cui però non si dovrebbero registrare precipitazioni piovose.

1325 (+3)

In ribasso

Titoli	Var. %
Fiat	11.190
Montedison	1.955
Fornara	3.299
Montefibre	1.300
Generali	41.900
Pirelli spa	3.080
Cir	5.165
Credito it.	2.740
Eniment	1.503
Comau	3.800
Ifi priv.	23.850

STAMPASERA

N. 316 MARTEDÌ 28 NOVEMBRE 1989 L. 1600

VIVITORINO

Avvenimenti e divertimenti sopravvivenza, soccorso e baldoria dal tramonto all'alba di domani

NEL PAGINONE

Donne-disastro in banca: si scatena la polemica

IL GIUDIZIO DI DE RITA

Secondo il presidente del Cnel la femminilizzazione ha avuto effetti disastrosi. Le reazioni

TORINO ● Le donne sono la rovina delle banche? E' quanto pensa Giuseppe De Rita il presidente del Cnel (Consiglio nazionale economia e lavoro). «La femminilizzazione ed impiegatizzazione» verificatisi negli anni recenti nelle banche italiane è stata, secondo De Rita, «un processo disastroso».

Per attirare un maggior numero di clienti ai suoi sportelli una banca importante come il Credito Italiano si era affidato tempo fa ad una campagna pubblicitaria basata sull'immagine di una bella donna bionda in un rigoroso gessato grigio doppio petto che suggeriva immediatamente affidabilità, sicura serietà non disgiunta da una apprezzata cortesia. Ma poi si scopre che lo stesso istituto di credito conta tra i suoi dipendenti meno del dieci per cento di donne e pochissime ai livelli dirigenziali. E non è che nelle altre banche la donne siano molte di più, anche se la loro presenza è cresciuta in questi ultimi anni anche grazie al fatto che ora le assunzioni avvengono attraverso concorsi e meno per vie clientelari. Comunque, le bancarie non superano il dieci per cento e le dirigenti sfiorano appena l'un per cento.

Eppure De Rita non sembra aver dubbi nel mettere sul banco degli accusati le donne, «rovina» del sistema bancario. Il presidente del Cnel, nel suo intervento a un convegno di Pistoia, forse per paura di essere frainteso, ha però specificato di non avere «niente contro le donne», ma che comunque siano loro, le appartenenti al sesso femminile, la causa della caduta di professionalità negli istituti di credito è per lui un'assoluta verità. Certo, già altri Paesi avanzati, come gli Stati Uniti, hanno subito questa invasione femminile, ha ricordato ancora De Rita, facendo trapelare anche un certo sconcerto, ma la sua analisi sembra non aver incertezze.

Basterebbero già i numeri per smentire De Rita, visto che le donne sono in netta minoranza: possibile che pur così poche riescano a incidere profondamente nel sistema bancario tanto da condizionarlo e «rovinarlo»? Ma le affermazioni del presidente del Cnel sollevano stupore anche sul piano professionale. «Se le donne riescono ad entrare in banca è perché sono brave, visto che vincono i concorsi — dice Maria Mascotta, l'unica donna dirigente della Cassa di Risparmio di Torino —. E a me sembra che le donne s'impegnino anche più degli uomini nel loro lavoro».

«Dobbiamo ancora dimostrare di essere più diligenti e più brave degli uomini per essere accettate; se i colleghi possono dare dieci a noi chiedono almeno 15», reagisce Maria Teresa Giacomini, capo reparto commerciale all'agenzia 18 del Credito Italiano, esperta di Borsa, una delle poche funzionarie della banca in questione, nonostante l'accattivante pubblicità femminile. «Non dimentichiamo che ancora qualche anno fa le donne agli sportelli erano pochissime perché erano ritenute non "idonee"», rammenta ancora Giacomini.

Maria Teresa Giacomini, funzionaria del Credito Italiano

E' noto che fino a qualche anno fa la carriera di un bancario era anche molto legata alla sua disponibilità a cambiare sede e per le donne sposate e con figli questo costituiva un forte handicap. «Ma ora anche gli uomini, specie quelli con famiglia, sono restii a prendere la valigia e a spostarsi lontano dalla propria città», sottolinea ancora la funzionaria del Credito Italiano. Che sia questa la «femminilizzazione» di cui parla De Rita? O forse si riferisce al fatto che le donne fanno figli e devono assentarsi dal lavoro per alcuni mesi? «Per fortuna — dice Giacomini — ora anche gli uomini possono prendere i permessi per i figli». Ma poi quanti lo fanno?

E' comunque un dato storico che nei settori a maggioranza femminile, vedi ad esempio quello tessile, il lavoro è stato più svalutato: nonostante l'importanza del settore, gli stipendi, rispetto ad altri dove prevale manodopera maschile, sono sempre stati più bassi. E là dove le donne cominciano ad entrare più massicciamente, dicono ricerche sociologiche e dati statistici, il settore sembra perdere prestigio e valore (un processo studiato persino in Urss, ad esempio, per quanto riguarda medicina). Gira e rigira il problema sembra ancora sempre lo stesso: che sia il sesso femminile considerato non abbastanza di «valore»? E anche una sparuta pattuglia, vedi appunto le banche, riescono a «svalorizzare» un settore. O De Rita si spieghi meglio.

Stefanella Campana

Rapito il gatto Pecetto insorge E' la mascotte

Il gatto-pescatore, mascotte del Comune e dei bambini, rapito a Pecetto

Un gatto è stato rapito a Pecetto. O, perlomeno, gli abitanti del paese ne sono assolutamente convinti. Il felino era da un anno la mascotte del Comune e dei bambini, da quando un esperto sentenziò che quello strano micio, amante dell'acqua e provetto pescatore, apparteneva alla rara razza norvegese.

L'improvvisa scomparsa del gatto, che manca da Pecetto ormai da quattro giorni, è stata messa in relazione con l'arrivo di un'auto «sconosciuta». E adesso gli abitanti sono preoccupati e lanciano un appello, proprio come s'usa per i rapimenti classici: «Il poveretto soffre di cuore e ha bisogno di continue medicine, altrimenti non sopravviverà».

SERVIZIO A PAGINA 9

NIENTE RAY CHARLES

Prezzi alle stelle Il pubblico non ci sta

TORINO ● Questa sera Ray Charles non canterà a Torino: «improrogabili impegni televisivi internazionali sopraggiunti all'ultimo momento», spiegano gli organizzatori, come se fosse una buona ragione. Scarsa, scarsissima provendita, supponiamo noi. Come logica conseguenza di un mercato dei concerti che sembra impazzito: com'è possibile che assistere a uno spettacolo musicale al Palazzetto dello Sport possa costare anche cinquantamila lire?

Torino, a questi prezzi, non ci sta: sono saltati i due musical che avrebbero dovuto aprire la stagione del Colosseo, s'è esibita in perdita Mireille Mathieu (che non era mai venuta prima d'ora e comunque ha un pubblico che a sentire un concerto ci andrà al più una volta all'anno), non ce l'avrebbe fatta, pare, il grande Ray Charles. Che, oltretutto, negli ultimi anni s'è esibito molte volte in città.

Dieci, quindici anni fa, quando c'era fame autentica di concerti, sarebbero entrati in azione gli autoriduttori.

Oggi, con tante occasioni musicali consumate e bruciate, con tanta musica a disposizione in televisione e alla radio, i ragazzi lasciano correre. Ma non è poi detto che l'abbiano vinta gli impresari: infatti, il pubblico resta a casa.

Ray Charles

Il concerto di Ray Charles, dicono gli organizzatori, potrebbe venir recuperato. Quindi, chi ha acquistato il biglietto non si sogni, almeno per il momento, di chiedere il rimborso. Li danno o la beffa?

ste. mir.

LO SCRIVE IL NEW YORK TIMES

Gheddafi mette Abu Nidal (capo dei terroristi palestinesi) agli arresti domiciliari

NEW YORK ● Abu Nidal, considerato il capo di uno dei più pericolosi gruppi terroristici palestinesi, è stato posto agli arresti domiciliari in Libia negli ultimi giorni. La notizia è pubblicata sulla edizione odierna del New York Times. Il giornale afferma che la decisione delle autorità libiche di restringere i movimenti e le libertà di Abu Nidal sono il risultato delle pressioni esercitate dagli Stati arabi e dalle organizzazioni palestinesi, che vedevano nelle attività terroristiche del gruppo di Abu Nidal un ostacolo alla diplomazia araba.

Le fonti dei servizi segreti occidentali ritengono che il gruppo di Abu Nidal, il «Consiglio Rivoluzionario Fatah», sia responsabile di 900 morti in atti di terrorismo compiuti dal 1974, anno in cui fu formato, ad oggi.

Il Times di New York afferma che il presidente egiziano Hosni Mubarak aveva presentato il mese scorso una precisa richiesta al leader libico, Mohammar Gheddafi, perché bloccasse le attività di Abu Nidal, o estradandolo in Egitto, o ponendolo agli arresti. Il giornale fa risalire le fonti della notizia agli ambienti della Organizzazione per la Liberazione della Palestina in Tunisia e ad ambienti diplomatici arabi a Parigi.

Abu Nidal

Funzionari dell'Olp a Tunisi hanno riferito all'inviato del New York Times che il provvedimento adottato dalle autorità libiche per controllare i movimenti di Abu Nidal segna l'inizio della fine di «Fatah-Consiglio Rivoluzionario». Un numero sempre crescente di suoi affiliati sono passati nei ranghi dell'Olp.

COMICA AD ALESSANDRIA

Sotto la maschera da bandito l'anziana vicina di pianerottolo

ALESSANDRIA ● Una donna ha cercato di rapinare la vicina di pianerottolo e per farlo si è travestita da uomo entrando in casa sua e minacciandola col coltello. La vicina ha reagito urlando, qualcuno ha chiamato il 113, la polizia è subito accorsa, la rapinatrice è stata smascherata e subito denunciata, a piede libero, per minaccia aggravata.

La storia, in sé, non ha molto di eccezionale, anzi, sembrerebbe rientrare nella banale casistica delle delittuosità quotidiane cui siamo purtroppo abituati. Quello che ha lasciato esterrefatti poliziotti, giudici e cronisti, oltre che, naturalmente, i vicini di casa delle protagoniste della storia, è il fatto che la rapinata, Rosa Serbonato, ha 85 anni, e la sua rapinatrice, Irma Lineri, ne ha 65. Le due donne sono amiche da molti anni, ed entrambe condividono la comune e non facile condizione di pensionate: se Irma Lineri fosse riuscita a mettere a segno il suo colpo, avrebbe portato a casa, cioè quattro passi più in là, un magro bottino di biglietti da diecimila. Poco, per rifarsi una vita all'estero (o nel paese vicino), o anche solo per una serata di follie al night o in trattoria.

Fermata dagli agenti, tolto il cappellaccio nero e strappata la maschera che le nascondeva il volto, Irma Lineri è scoppiata, come si usa, in lacrime. Protestando: «E' uno scherzo, uno scherzo. Non penserete mica che volessi rapinare la mia amica?». I poliziotti — che di questi fatti hanno una certa esperienza, anche se nel caso specifico debbono aver provato un certo imbarazzo — non le hanno creduto, e forse il giudice la incriminerà per rapina.

I vicini scuotono la testa ed il ritratto che ne tracciano potrebbe essere quello di un ragazzaccio di borgata sorpreso a rapinare le compagne di scuola. Vive col fratello disoccupato: un ménage triste, segnato dalle difficoltà economiche. E' rimasta molto scossa dalla morte della madre, avvenuta poco tempo fa. Ha perso il lavoro alla Borsalino (per limiti d'età, naturalmente). I Lineri, assicurano i conoscenti del circondario, sono tutti persone per bene. Irma è una donna fragile, chissà che non le sia passato per la testa. E dove ha preso i vestiti per la rapina? Erano, si dice, quelli del fratello, sottratti di nascosto dall'armadio.

Sul caso, già abbastanza inusuale, si è poi inserito anche un particolare inquietante. Lo scorso 23 giugno, Rosa Serbonato, mentre rincasava, era stata aggredita da un uomo che, dopo averla percossa su un braccio, era riuscito a strapparle sessantamila lire dalla borsa. Ora gli inquirenti sembrerebbero mettere in relazione i due episodi: il rapinatore estivo mascherato da un passamontagna e quello di ieri, rivelatosi l'amica e vicina Irma. Ci sono circostanze oscure e coincidenze perfino misteriose fra la rapina di giugno e la tentata rapina della scorsa sera. La polizia indaga, ma, per ora, tace.

Irma Lineri entra a far parte del gruppo, ridotto, di ultrasessantenni inquisiti per fatti di cronaca nera. A Bologna un'indagine sulle presunte malversazioni di un gruppo di massoni aveva messo sotto accusa un novantanovenne che, per ora, detiene il record di anzianità giudiziaria. Col prolungarsi della vita media, notizie come queste rischieranno di diventare quotidiane?

La Fiat ha battuto Tokyo

Oggi la firma per il nuovo stabilimento in Urss

Ventitré anni dopo Togliattigrad azienda torinese e Unione Sovietica di nuovo insieme per costruire auto. Produrranno una piccola cilindrata in una fabbrica a 100 km da Mosca

Una immagine dello stabilimento Fiat di Togliattigrad: la catena di montaggio

DAL NOSTRO INVIATO

ROMA ● A distanza di 23 anni, Fiat ed Unione Sovietica di nuovo insieme per costruire automobili. Dopo Togliatti, una città sorta dal nulla sul Volga, nella regione di Kujbishev, mille chilometri ad Est di Mosca, nasce lo stabilimento di Yelaburga, distante un centinaio di chilometri dalla capitale dell'Urss.

Produrrà in un primo tempo trecentomila automobili l'anno, che saliranno a 400.000 in una fase successiva e si attesteranno a 900.000, un milione l'anno a pieno regime.

Quello firmato oggi a Roma tra l'amministratore delegato della Fiat Romiti ed il ministro sovietico dell'automobile è un contratto che comporta investimenti per almeno duemila miliardi.

La fabbrica di Yelaburga sfornerà un'automobile di piccolo-media cilindrata (tipo la Panda) identificata per ora soltanto con la sigla del progetto, A 93, ed in attesa di un nome dopo che quello di «Oka» è stato smentito dallo stesso amministratore delegato del Gruppo torinese.

L'intesa, o protokol come lo definiscono i sovietici, di oggi è l'ennesima tappa di una collaborazione che risale ormai ad una ottantina di anni fa. Tra i contratti più importanti realizzati tra Fiat e governo dell'Urss si ricordano la fornitura — a metà degli Anni Sessanta — di motori marini destinati a navi cisterne e navi da trasporto e, nel decennio successivo, la consegna di macchine movimento terra FiatAllis destinate ai campi petroliferi siberiani; i 5000 autocarri Magirus; la costruzione di un sistema di collegamento mediante ponte radio a micro onde tra il lago Baikal e l'Amur (Telettra); la fornitura di macchine utensili. Impianti completi e tecnologie per la fabbrica di macchine di movimento terra a Ceboksary (Comau).

In tempi più recenti, le iniziative hanno coinvolto anche altri settori del Gruppo Fiat: il contratto della Gilardini Savara con la Autoprimport per il montaggio di un impianto per la produzione di cinque milioni di filtri olio l'anno (1982); l'accordo firmato due anni fa da FiatImpresit per la costruzione dei fabbricati di uno stabilimento a Leningrado per la produzione di componenti elettronici; la presenza di Snia Bdp in una serie di interventi riguardanti impianti di produzione di cellulosa, nylon e fibre acriliche.

Nel raggiungimento dell'accordo firmato oggi tra Romiti ed il ministro Nikolai Pughin (alla vigilia della visita in Italia del presidente dell'Unione Sovietica, Gorbaciov) hanno senza dubbio giocato tutti questi precedenti.

E, naturalmente, il peso della tecnologia offerta dalla Fiat in campo automobilistico: una tecnologia che l'ha fatta preferire, in quest'ultima scelta, ai più agguerriti concorrenti, soprattutto giapponesi.

Eugenio Ferraris

E fu Togliattigrad...

Accordo storico firmato nel '66 da Valletta

ROMA ■ Quello ratificato oggi tra il ministro sovietico dell'industria automobilistica e l'amministratore delegato della Fiat, Cesare Romiti, è il secondo contratto tra il Gruppo torinese e il governo di Mosca relativo alla costruzione di impianti e fornitura di tecnologie per la produzione di automobili.

Il primo, che a buona ragione fu definito storico, risale al 1966, esattamente al 4 maggio di quell'anno, quando il ministro Taraszov e Vittorio Valletta firmarono un protokol, ovvero un documento preliminare per l'accordo sulla realizzazione dello stabilimento di Togliattigrad destinato alla produzione di una vettura in tutto e per tutto simile alla 124 nell'Unione Sovietica.

Di quegli eventi, e delle ragioni che li motivarono, c'è un testimone d'eccezione: l'ingegner Dante Giacosa, capo progettista della Fiat, che così li ha ricordati nel suo libro «I miei quarant'anni alla Fiat».

«L'industria automobilistica dell'Urss era in fase di crescita. Le visite di delegazioni sovietiche ai nostri stabilimenti, iniziate nel '55 e proseguite annualmente, avevano creato un certo qual clima di cordialità fra noi e alcuni personaggi che avevano posti di responsabilità nel comitato tecnico del consiglio dei ministri, nel ministero dell'industria automobilistica sovietica e nelle fabbriche. Nel 1965, dopo i primi approcci avvenuti a Mosca in colloqui tra J. M. Gvishiani, direttore del comitato scientifico e tecnico del consiglio dei ministri dell'Urss, e altri incontri conclusi con la stesura di un protokol, cioè un verbale ufficiale firmato dagli intervenuti, cominciarono le trattative vere e proprie che portarono dopo un anno di riunioni, reciproche visite, scambi di informazioni e di dati tecnici ed economici, alla stipulazione del contratto».

In precedenza, ricorda ancora l'ingegner Giacosa, «essendo le trattative arrivate a un punto tale da far prevedere non lontano l'accordo definitivo, l'ingegner Gioia ed io andammo a Mosca per fare con i massimi responsabili sovietici ed i tecnici del Nami, l'istituto centrale di ricerche per l'automobile, un primo tentativo di programma di lavoro. Le riunioni furono presiedute dall'ing. Strokin, ministro dell'industria automobilistica, il quale, molto più ingegnere che ministro, conosceva a fondo la tecnica dell'automobile. I numerosi tecnici del Nami che partecipavano alla discussione erano orientati verso la trazione anteriore: avevano provato le vetture francesi, inglesi e tedesche e infine l'Autobianchi Primula. In maggioranza preferivano la Primula, che apprezzavano per le sue dimensioni e per il tipo di carrozzeria a tre porte che consideravano adatta all'uso promiscuo che ne sarebbe stato fatto nel Paese. Dovetti perciò esporre tutte le ragioni che ci inducevano invece a scegliere una vettura convenzionale come la 124. Il professor Valletta mi aveva dato l'autorizzazione di presentare un progetto alternativo, ma intendeva che la scelta cadesse sulla 124».

E così fu. Ma, sempre nei ricordi di Giacosa, «occorse quasi un anno per raggiungere l'accordo nella compilazione degli innumerevoli articoli del contratto. E fu un anno di lavoro stressante per tutti i settori della nostra divisione automobile e per la divisione costruzioni. Il contratto fu firmato dopo l'inizio della produzione della 124 negli stabilimenti torinesi di Mirafiori ed il successivo lancio in occasione del salone dell'automobile di Ginevra, nel marzo del '66. La cerimonia della firma si svolse al centro storico della Fiat il 4 maggio, alla presenza dei maggiori responsabili del ministero dell'industria automobilistica sovietica e di quelli che alla Fiat avevano maggiormente contribuito al buon fine delle trattative. Firmatari furono il ministro Taraszov, succeduto a Strokin, e il professor Valletta».

e. f.

BRUT DI TRADIZIONE LANGAROLA

Uno spumante Gagliardo

La doc è ormai obsoleta, adesso conta la «firma»

LA MORRA ■ Il vino non è solo un fatto economico. E' anche cultura, occasione di incontro, portatore di amicizie. Con questo spirito e continuando l'antica tradizione langarola che da sempre vede riunirsi nelle cantine, dopo la vendemmia, appassionati, esperti per degustare i vini, far commenti sui risultati, si è tenuto ieri sera un incontro all'azienda di Gianni Gagliardo a S. Maria di La Morra. E' una delle piccole cantine dell'albese che producono un certo quantitativo di spumante classico con il prestigioso metodo «champenoise» della rifermentazione in bottiglia.

L'appuntamento voleva essere l'occasione per fare degustare il «Gagliardo brut» dell'86 in partenza dalle Langhe in questi giorni per le prossime festività natalizie.

Ogni anno, in questo periodo, la Gagliardo presenta la nuova annata che viene dedicata ad un personaggio del mondo dello spettacolo o dello sport. Dopo Maria Rosaria Omaggio, Bruno Lauzi, quest'anno è stata la volta di Lino Toffolo, attore e cultore del buon vino. A Gianni Gagliardo abbiamo chiesto un parere sulla diatriba in corso in merito al «protocollo d'intesa» tra le province di Bolzano, Trento, Brescia e Pavia che chiedono una legge a tutela della zona di origine dello spumante classico ottenuto dalle uve pinot e chardonnay con il metodo «champenoise».

Gagliardo dice: «Se i produttori di quelle zone vogliono richiedere la doc, penso che non sia il caso di preoccuparsi troppo. Le denominazioni di origine hanno fatto un po' il loro tempo. Ciò che conta oggi è la qualità del prodotto e questo lo deve garantire la firma, il nome della casa che lo mette sul mercato. Abbiamo ottimi vini di fantasia, apprezzati, ricercati senza aver bisogno della denominazione».

E sul nome «champenoise» che dal 1993 diventerà appannaggio dei francesi?

«Vendere un prodotto di prestigio italiano con un nome francese forse non è neanche il massimo a cui aspirare. Può andare benissimo la denominazione "classico" con la quale pare si voglia sostituire la definizione d'oltralpe anche se si poteva, forse, trovare qualcosa di meglio. L'importante è che sia assicurata l'alta qualità dei vini, tutto il resto ha un'importanza molto minore».

g. f.

NOTIZIE

Soldati italiani in Urss da Alba appello a Gorby

ALBA ● *(l. sc.)* Torna alla ribalta della cronaca le rivelazioni, avvenute un paio di anni fa, dei campi di concentramento in Polonia e le fosse comuni e i cimiteri in cui sarebbero stati sepolti migliaia di soldati italiani. Le rivelazioni lasciarono sciocciata tutta l'Italia. Allora, come adesso, molti familiari che non seppero mai più niente dei loro cari cominciano a pensare che essi siano stati uccisi e seppelliti nei campi di concentramento.

Ora è partita un'iniziativa: Alba e Mantova chiederanno ufficialmente a Gorbaciov, che arriva domani in Italia in visita di Stato, di riavere i corpi di decine e decine di soldati dell'Armir morti in Polonia o sul fronte del Don nell'inverno 1942-'43 e sulla via della drammatica ritirata.

E' Carli il ministro più autorevole

MILANO ● E' Guido Carli, attuale ministro del Tesoro, l'opinion maker al tempo stesso più seguito e più autorevole tra gli italiani. Questo il risultato di un sondaggio effettuato dalla società di ricerca Fintesa, che il mensile «Fortune Italia» pubblica in esclusiva nel numero di dicembre in questi giorni in edicola. Nella classifica dei più seguiti, dopo Carli (al quale è andato il 91% delle preferenze), seguono Bruno Visentini (29%), Luigi Spaventa (42%), Guido Rossi e Victor Uckmar (37%), Giuseppe Turani (35%), Paolo Panerai (32%), Mario Deaglio (30%), Massimo Riva (29%), Giuseppe De Rita (24%), Francesco Alberoni (12%). Ultimo nella graduatoria, ma primo tra gli industriali capaci di fare opinione, è risultato il presidente dell'Olivetti, ingegner Carlo De Benedetti.

Uckmar: «Può saltare patto Enimont»

MILANO ● Secondo Victor Uckmar, noto fiscalista e consigliere di amministrazione della Montedison, per il gruppo di Foro Bonaparte sarebbe «possibile» rompere il patto di sindacato con l'Eni che è alla base della joint venture Enimont in caso non venisse approvato il disegno di legge sugli sgravi fiscali per le concentrazioni industriali. Lo ha dichiarato in un'intervista. Secondo Uckmar la mancata concessione degli sgravi configura «un mutamento della condizioni» in presenza del quale bisogna «riportare l'equilibrio all'interno del patto o risolvere il contratto». Un modo per riportare questo equilibrio potrebbe risolversi nella «divisione equa dell'onere dell'imposta fiscale» (1100 miliardi sulla plusvalenze a carico della sola Montedison), anche se il consigliere ha sottolineato di «non voler impegnare la società, il mio è un giudizio tecnico». Il fiscalista, che ha aggiunto di «non credere» che il disegno di legge venga approvato entro il 31 dicembre, ha anche affermato che «è possibile che ci sia qualcuno interessato a far fallire l'operazione».

COMUNICATO EDILCASE

EDILCASE, *DIVISIONE FRAZIONAMENTI*,
PROMUOVE, CON I PROPRIETARI
DI INTERI STABILI, INCONTRI
CONOSCITIVI, NON IMPEGNATIVI,
FINALIZZATI ALL'ANALISI DEL
VALORE DI MERCATO DEI LORO
IMMOBILI E DELLE OPPORTUNITÀ
DI RICONVERSIONE DEI BENI
IN ALTRI IMMOBILI CHE OFFRANO
MAGGIORE REDDITIVITÀ CON MINORE
IMPEGNO GESTIONALE.

È GARANTITA LA MASSIMA RISERVATEZZA.

TELEFONARE AL 54.81.84 INTERNO 26

EDILCASE

SOCIETÀ DI SERVIZI IMMOBILIARI
CORSO MATTEOTTI, 47 - 10121 TORINO - TEL. (011) 54.81.84

must de Cartier Paris
montanaro
i migliori occhiali della tua vita

gli occhiali di grande prestigio in vendita da un ottico di grande fiducia

V. CIRRARIO 36
TEL. 48.65.65

Nella ricerca la speranza!

Aiutateci a finanziare la ricerca scientifica sulla distrofia muscolare!

U.I.L.D.M.
Unione Italiana Lotta Distrofia Muscolare

U.I.L.D.M. Via Canova, 52 bis - 10126 Torino - Tel. (011) 83.54.57 - 67.30.57

Nuova strage in Colombia dopo l'attentato all'aereo

BOGOTA' ■ Ieri 107 persone sono morte in un attentato, rivendicato dai narcotrafficanti, a un «Boeing 727» della compagnia di bandiera colombiana «Avianca», precipitato a 32 chilometri a sud di Bogotà. Oggi undici persone sono state massacrate a raffiche di mitra da una squadraccia della morte a Puerto Bujo, località situata 500 chilometri a nord della capitale. In quest'ultimo episodio le autorità riferiscono che i componenti della squadra indossavano uniformi e che si tratta probabilmente di un gruppo paramilitare legato al narcotraffico.

La definizione «guerra» per quanto riguarda lo scontro militare in corso nel Paese sudamericano tra le istituzioni (per altro la gran parte corrotte) ed i boss della cocaina appare dunque certamente corretta. Una guerra che i narcotrafficanti combattono non per sconfiggere il potere politico del Paese, ma per tenerlo in ostaggio e poter continuare ad operare in quel mercato così ricco da consentire, come è noto, di proporre, in cambio dell'impunità, il pagamento dell'intero debito nazionale.

Il 25 settembre scorso, prima di partire per gli Usa, dove ha tenuto un discorso all'Onu e dove ha avuto un incontro con Bush, il presidente colombiano Virgilio Barco aveva rivolto un messaggio radiotelevisivo al Paese in cui metteva in rilievo che «la controffensiva terrorista del narcotraffico è stata fermata» e che «la quantità di cocaina che oggi circola nei mercati internazionali è diminuita di molto». Barco in quella occasione aveva sottolineato l'importanza degli arresti, dei sequestri di beni operati a danno dei boss della cocaina e l'importanza altresì della «cooperazione degli Stati Uniti e dei Paesi europei nella lotta contro la droga». Dichiarazioni trionfalistiche destinate ad essere drammaticamente smentite.

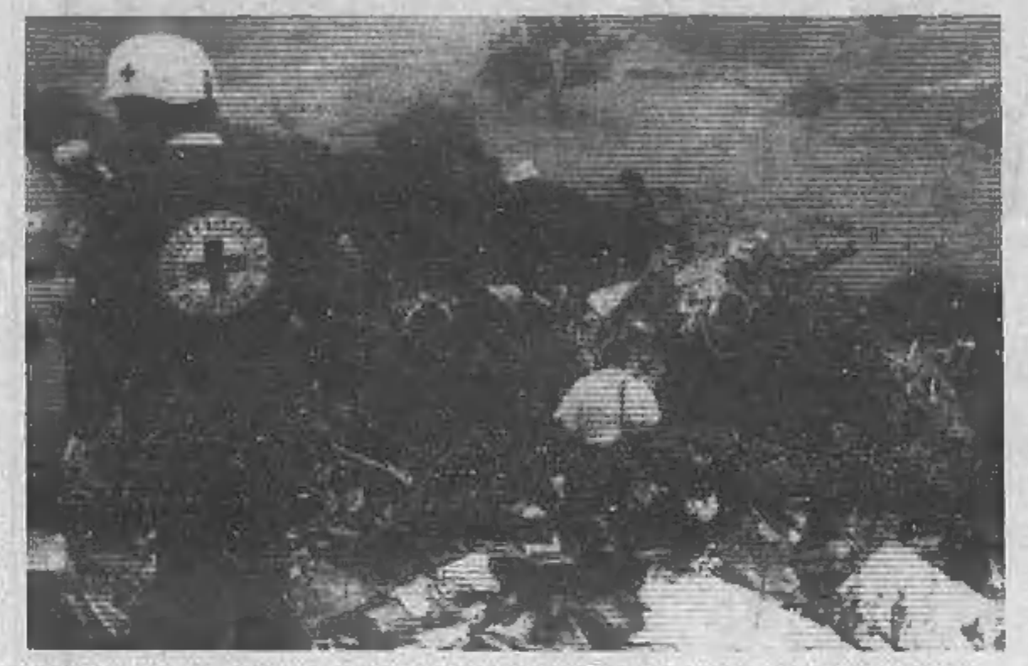
I rottami del «Boeing», precipitato per un attentato dei narcotrafficanti, in cui hanno perso la vita 107 persone

I bilanci dei morti, dei feriti, dei danni provocati dalla guerra guerreggiata in corso, non sono aggiornati. Si sa che tra il 1985 e l'aprile di quest'anno, in scontri armati con le bande dei trafficanti di stupefacenti, sono morti 1654 soldati e agenti della polizia, e altri 2734 militari sono rimasti feriti. E nel solo partito politico «Unione patriottica», che si batte con particolare fermezza sul fronte droga, con Jaime Santamaria, ultimo in ordine di tempo, sono 737 gli esponenti assassinati da quando il gruppo politico venne fondato nel 1975. E negli ultimi mesi il livello dello scontro, dopo le minacce di estradizione dei capi del traffico e gli sporadici episodi di estradizioni effettivamente realizzate, è aumentato verticalmente.

Gli interessi in gioco sono immensi ed i vari «cartelli» (il più importante è quello di Medellin) non intendono affatto arrendersi. Basti pensare che il solo mercato statunitense (in mano ai colombiani, i maggiori esportatori nel mondo di cocaina, per l'80 per cento) ha un giro annuale di 250 miliardi di dollari (325 mila miliardi di lire). I documenti ufficiali calcolano la produzione annuale nel Paese fra le 60 e 70 tonnellate, di cui solo un 30 per cento finisce per essere confiscato dalle autorità. La pasta di cocaina all'ingrosso è smerciata per 600 dollari al chilo. Si passa ai 4000 dollari per un chilo di cocaina raffinata e purificata (prezzo alla produzione), fino al prezzo della merce collocata al dettaglio, che oscilla fra i 12.000 e i 15.000 dollari. Ma i maggiori profitti si ottengono nei Paesi europei o in Giappone dove il costo di un chilo di cocaina può raggiungere i 50.000 dollari.

Ecco perché i boss della droga non potranno mai essere sconfitti. Ed ecco perché quando il governo ha alzato il livello dello scontro i trafficanti hanno accettato la sfida progettando tra l'altro di rapire una figlia del presidente, di assassinare il candidato liberale alla presidenza Hernando Duran Dussan e il direttore della polizia segreta, generale Miguel Maza Marquez. Il piano è stato scoperto e sventato. Ma il terrore in Colombia continua a colpire in massa chi non può corrompere. Agenti, giudici, giornalisti. Ieri nella rivendicazione dell'attentato al «Boeing», l'organizzazione degli «estradabili» (i boss del narcotraffico che lottano per evitare di essere estradati negli Stati Uniti) ha spiegato di aver collocato la bomba sul «Boeing» per eliminare cinque collaboratori della polizia. I sicari dunque non hanno esitato per uccidere cinque persone e massacrarne altre 102.

Il Paese dice «basta», ma il governo è impotente. Recentemente Virgilio Barco ha aumentato la ricompensa offerta a quanti daranno informazioni utili per la cattura di Pablo Escobar e Gonzalo Rodriguez Gacha, i due imprendibili «boss» del «cartello di Medellin», a 600 mila dollari, circa 900 milioni di lire. Spiccioli a cui nessuno certamente bada.

COSTA ALMENO 33 MILIONI

Ecco il letto di Marilyn e Joe Di Maggio messo all'asta

CONTROFFENSIVA DEI GOVERNI

Bush al summit americano per la guerra contro la droga

WASHINGTON ■ Il presidente degli Stati Uniti George Bush prenderà parte in Colombia a febbraio, con i presidenti di Colombia, Perù e Bolivia, ad un vertice sulla lotta al traffico di stupefacenti. Lo ha reso noto l'ufficio stampa della presidenza colombiana. Il portavoce della presidenza, Carlos Osorio, ha detto che probabilmente il summit si svolgerà a Cartagena, una località turistica sul Mar dei Caraibi, tuttavia la data esatta, l'agenda e anche il luogo esatto saranno decisi in seguito.

Fonti della Casa Bianca hanno reso noto recentemente che Cartagena è stata presa in considerazione come sede per il vertice, ma la decisione finale sarà presa in seguito a considerazioni riguardanti le misure di sicurezza. In Colombia, Perù e Bolivia viene prodotta praticamente tutta la cocaina in circolazione nel mondo.

Un durissimo colpo è stato inflitto inferto ai mercanti di droga colombiani dalle forze di sicurezza messicane. A conclusione di una vasta operazione iniziata con l'intercettazione di un furgone con alcuni chili di cocaina a bordo, gli agenti federali hanno sequestrato quasi sei tonnellate di droga, ingaggiando una sanguinosa battaglia contro i trafficanti, uccidendone sei e arrestandone cinque. Due agenti, nello scontro a fuoco sulle montagne dello Stato messicano di Oaxaca, sono rimasti feriti.

L'annuncio dell'operazione, avvenuta tra venerdì e sabato scorso, è stato dato oggi dal procuratore generale messicano, Enrique Alvarez del Castillo, il quale ha precisato che circa 2000 chili di cocaina pura sono stati rinvenuti in due furgoni — in tempi diversi mentre altre quattro tonnellate di droga sono state scoperte in un deposito sui monti di Oaxaca.

Alvarez del Castillo ha detto che si tratta della più massiccia quantità di cocaina scoperta e sequestrata dai servizi di sicurezza messicani ed ha aggiunto che si tratta di polvere bianca proveniente dalla Colombia e diretta negli Stati Uniti per conto del cosiddetto cartello di Medellin.

La zona in cui è stata condotta l'operazione si trova 480 km a Sud della capitale. La polizia è venuta a sapere, dall'interrogatorio delle persone arrestate, che la cocaina giungeva nel deposito in relativamente piccole dosi dal febbraio scorso, direttamente dalla Colombia, in attesa di essere trasportata negli Stati Uniti. La prima tappa del viaggio era compiuta da piccoli aerei tipo Cessna, che atterravano su una striscia di terra battuta. La droga veniva quindi portata al deposito a bordo di veloci furgoni. E' appunto in uno di questi viaggi di trasferimento che gli agenti sono intervenuti, dando il via alla fase operativa dell'azione.

All'asta il letto di Marilyn

NEW YORK ■ E' in vendita il letto matrimoniale che Marilyn Monroe e Joe Di Maggio usarono tra il marzo e l'ottobre del 1954 durante il loro breve matrimonio: prezzo minimo di base d'asta 25 mila dollari (33 milioni di lire).

La vendita dovrebbe essere effettuata il prossimo 16 dicembre a Ho-Ho-Kus, nella contea di Bergen del New Jersey, da June Regal, una mercante d'arte. Per pubblicizzare il letto dove dormirono la Monroe e Di Maggio, la Regal ha detto che se il paio di scarpette che Judy Garland ha usato nella commedia «Wizard of Oz» sono state pagate 160 mila dollari, quanto si può pagare il letto di quercia inglese dove ha fatto l'amore la Monroe?

La risposta la darà la prossima asta, ma la Regal ha detto che il prezzo base di 25 mila dollari «sarà solo un assaggio per chi è davvero interessato al letto della diva più sexy del dopoguerra».

NUOVI MESTIERI

A Boston c'è una consulente per chi vuole «vendicarsi»

BOSTON ■ Una casalinga di Boston è corsa in aiuto di tutti coloro che dopo aver subito un torto non riescono a fare altro che rovinarsi il fegato rimuginando sterilmente sulla loro disgrazia.

Al grido di «la vendetta di oggi deve essere creativa», la signora Nan Berman, dopo essere stata ingiustamente licenziata, ha aperto con l'aiuto finanziario del marito (l'equivalente di 150 milioni di lire) un'azienda che consente ai suoi clienti di rifarsi, in maniera soddisfacente per loro e devastante per i destinatari, dei torti subiti.

Licenziati senza motivo e incapaci di dirne quattro al capoufficio? Niente paura: con l'equivalente di una cinquantina di mille lire la signora Berman si incarica di spedire al reprobo un bel pesce morto già da qualche giorno.

Il cuore solitario abbandonato dal suo amore, invece di mangiarsi le unghie a sangue, può spedirgli un bel mazzo di fiori avvizziti. Oppure, se c'è stata una promessa di matrimonio infranta a vantaggio di un altro partner, il giorno delle nozze verrà recapitata una torta nuziale andata a male.

La signora Berman ha pensato anche a come aggiungere al danno la beffa: gli oggetti recapitati sono infatti tutti impacchettati ad arte, con tanto di fiocchi e lustrini, per apparire insospettabili.

La signora Berman, che indirizza le sue «vendette creative» in tutti gli Stati Uniti, afferma che i clienti più frequenti sono innamorati delusi o gente che ha perso il posto di lavoro. Per quanto riguarda i primi, i migliori affari si fanno in occasione del giorno di San Valentino, quando gli innamorati (non delusi) si scambiano doni e cartoncini. «Chi si sente tradito prova un piacere sottile nell'inviare all'oggetto del proprio risentimento un pacchetto che lo farà per lo meno sobbalzare sulla sedia» spiega la signora Berman.

Certo, ci sono state volte delle persone che non si accontentano dei suggerimenti della ex casalinga. «Tempo fa, un dirigente di azienda mi chiese se potevo incaricarmi di far spezzare le gambe a colui che l'aveva licenziato. In questi casi rispondo che le nostre vendette sono creative, ma mai illegali o grossolane».

Alla signora Berman capita che qualche destinatario delle sue vendette si senta indignato e la chiami per protestare. Ma accade anche che le vittime si trasformino i nuovi clienti.

Una signora di New York che aveva ricevuto un mazzo di fiori secchi l'ha chiamata al telefono e alla fine del loro colloquio le ha chiesto di inviare un cesto di limoni marci ad una sua collega per sottolinearne l'acidità di carattere.

SPIONAGGIO

E' atterrato il Discovery segreto

EDWARDS (California) ■ La navetta spaziale americana Discovery è ritornata sulla Terra alle 16,30 ora locale di ieri, 1,30 ora italiana di oggi, dopo avere condotto una missione segreta militare, che ha incluso la messa in orbita di un satellite spia capace di captare le comunicazioni di carattere militare su ampie regioni del globo. L'atterraggio della navetta è avvenuto con regolarità dopo essere stato rinviato due volte a causa dei forti venti che soffiavano nella zona. La navetta ha posato le ruote del suo carrello di atterraggio su una pista in fondo di cemento della base aerea di Edwards, in California. Il centro di controllo della missione ha mantenuto 80 minuti di silenzio prima di annunciare che due razzi direzionali erano stati attivati per far uscire la navetta dall'orbita e dirigerla verso la superficie terrestre. Il Discovery ha coperto una distanza di 3,2 milioni di chilometri.

Le Garzantine
Un progetto enciclopedico che continua ad ampliarsi e ad aggiornarsi

ENCICLOPEDIA DELLE RELIGIONI
864 pagine,
980 illustrazioni
in nero e a colori,
44.000 lire

Dai culti della preistoria al Cristianesimo e all'Islam, dalle grandi religioni orientali ai movimenti e ai gruppi più recenti, le divinità, i riti, i simboli di ogni tempo e paese.

670 religioni, culti e chiese di ogni tempo. Con i profili teologici delle maggiori religioni mondiali, un lessico dei principali simboli religiosi e un glossario della mitologia classica.

IL NUOVO ATLANTE BIOLOGICO
640 pagine,
292 tavole a colori
49.000 lire

Cellule, tessuti, organi e organismi. Ecologia ed etologia. Genetica ed ereditarietà. Evoluzione e sistematica. Ingegneria genetica. Lo strumento più aggiornato per comprendere la biologia e le scienze naturali.

GARZANTI

GIORGIO FORATTINI

VIGNETTE SATANICHE

Una mano così intelligente e così crudele... non può che essere guidata da Satana in persona.

MONDADORI

In occasione del
CINQUANTENARIO
sconto del 10% alla cassa
dal 14 al 29 novembre
1939 1989
BOGGI
MEN'S WEAR
Orario continuato
Torino - Via XX Settembre 11c
Milano - Galleria Passarella 1 - P.zza S. Babila 1
Via Maddalena 9 - Via Dante 17 - Via Durini 28
L.go Augusto 3 - C.so B. Aires
ALIT. RAC.

ECONOMICI

In tema di offerte di impiego o lavoro, l'Editore ricorda che la legge 9.12.1977 n° 903 vieta discriminazioni sul sesso e l'inserzionista è impegnato a rispettare tale legge.

2 Affari e capitali

A.A.A.A.A. FINCOTEX dal 1956 "La Finanziaria di fiducia per tutti". Liquida direttamente in un giorno prestiti personali anche senza garanzia fino a L. 20 milioni e in 4 giorni prestiti su immobili fino a L. 100 milioni. Rimborso 1 - 5 anni. Anche con firma singola ai migliori tassi di mercato. Istruttoria gratuita.
FINCOTEX S.P.A.
749.8200 - 771.0626 corso Francia 15.

A CABALLINONE
personali dipendenti autonomi prestiti anche senza cambiali. Torino via Fratelli Carle 41. Tel. 011 504.126.

SILFASING
senza intermediari finanzia rapidamente artigiani, dipendenti, commercianti, casalinghe, nessuna spesa anticipata - rapidità - discrezione.
Corso M. Margherita 156/D. Torino
Tel. 468.943 - 485.209 - 485.314.

DIAMO credito a chi lavora. Fiduciari e mutui anche a protestati e con cessione V^ in corso. SM 297.158
PRIVATO finanzia tutti subito senza cambiali anche dipendenti protestati servizio domicilio. Tel. 011 515.030 - 519.2731.
15.000.000 a L. 244 mila mensili a tutti in 24 ore senza cambiali anche firma singolo ed importi minori. Tel. 748.723.

3 Aziende e negozi

ABBIGLIAMENTO al minuto centralissimo avviamento trentennale mq 300 cedesi. Tel. 360.810.
ABBIGLIAMENTO intimo uomo donna cedesi generica o vendita causa trasferimento ottimo affare zona Parella. Tel. 549.747.
ABILITAZIONE REC esami garantiti in 20 giorni. Orari liberi 8/22. Consulente gratuita. CEACO 011 830.573 - 077.319.
ACTIVA 642.758 cede articoli sportivi in Torino, fronte corso, molto ben avviato, sufficienti L. 90 milioni.
ACTIVA 642.758 cede azienda artigianale confezioni donna, in Torino, laboratorio attrezzato, vero affare.
ACTIVA 642.758 cede Bassa Val di Susa fiori Somboniere 60 mq buon fatturato affitto mite anticipo L. 35 milioni.
ACTIVA 642.758 cede palestra vicinanze Alba, 300 mq, attrezzatissima, ben avviata anticipo L. 60 milioni.
ACTIVA 642.758 cede quote 33% nota azienda vendita macchine per ufficio, rappresentanza, anticipo L. 70 milioni.
ACTIVA 642.758 cede licenza zona Rivoli, posizione commerciale 80 mq, ottimo avviamento anticipo L. 15 milioni.
ACTIVA 642.758 cede Val Varaita splendido negozio di elettrodomestici casalinghi, sufficienti L. 50 milioni.
ACTIVA 642.758 cede 50% azienda leader nella realizzazione arredamenti negozi, anticipo 80 milioni.
ALIMENTARI Bene vendura in zona Crocetta gestione ventennale cedesi per ritiro attività ottimo affare. Tel. 512.390.
ARREDAMENTO mobili stoffe tendaggi alto reddito zona Torino Sud cedesi. Data Bank 885.358 - 812.3481.
AVVIATISSIMO a Bardonecchia bar enoteca con alloggio ottimo fatturato cedesi L. 180 milioni. Tel. Lea Colliers 250.000.
AZIENDA avviatissima conduzione familiare tutte le tabelle ingresso/minuto. Privato lo cedesi. Tel. 597.014.
AZIENDAL MARKET 650.2175 officina meccanica torneria attività 30ennale. Clientela consolidata.
AZIENDAL MARKET 650.2175 prestigioso zona Stadio convenzione con ente. Gestione pluriennale.
BAR affare corso Francia chiuso da sera facile conduzione anticipo adeguato vende urgente per malattia. Tel. 380.810.
BAR affare corso Francia incasso L. 500 mila al dì orario corto minimo anticipo vendesi. Tel. 386.810.
BAR a persone serie vende nel migliore punto commerciale della Crocetta, prestigioso. Tel. 557.0165.
BAR collegno mercato grande occasione prezzo interessante incasso L. 1 milione 200 mila al dì agevolazioni. Tel. 383.298.
BAR centralissimo L. 800 mila grande corto affitto nuovo cedo esperti L. 50 milioni anticipo. Tel. 521.2272.
BAR mercato alto reddito garantito chiusura serale arredo accogliente dilazioni si vende. Tel. 383.298.
BAR super alloggio L. 700 mila orario corto facile conduzione sufficienti L. 40 milioni anticipo. Tel. 521.2272.
BAR super Moncalieri orario corto incasso L. 600 mila cedo L. 100 milioni anticipando L. 40 milioni affare. Tel. 530.470.
BAR super nuovissimo zona uffici orario corto L. 700 mila al dì cedesi sufficienti L. 60 milioni anticipo. Tel. 885.317 LS.
BAR super pizzeria rosticceria cedesi in Chieri zona centrale L. 90 milioni possibilità dilazioni. Tel. 942.3867.
BAR super S. Rita incasso L. 700 mila reali cedo L. 200 milioni dilazionabili vecchia gestione affare. Castello 537.180.
BAR zona Centro facile conduzione incasso L. 500 mila dimostrabili cedo L. 50 milioni anticipo. Tel. 521.2272.
BAR zona S. Salvario vendesi o cedesi in garanzia a referenziati ispezione REC permuta. Telefonare 447.1629.
BIANCHERIA intima zona Mazzini marche prestigiose incasso controllabile L. 80 milioni. Studio Grasso tel. 511.238.
CALZATURE pelletteria fronte corso, negozio trentenna buon incasso cedo L. 28 milioni anche vuoto. Tel. 597.049.
CEDESI avviata lattoria zona Madonna Campagna L. 54 milioni. Telefonare Lea Colliers 250.000.
CEDESI Torino provincia licenze tabelle IX XII calzature con o senza merce possibilità dilazioni. Tel. 942.3867 - 947.1647.
CEDO attività di distribuzione ingrosso alimare e bevande in Torino avviatissima tabella I VI VII. Tel. 384.491.
CHIERI centro vende licenza bar in ottima posizione su piazza di forte passaggio prezzo dilazionabile. Tel. 942.6715.
CONFEZIONI pimbi tabelle IX X XIV incasso adeguato affitto mite anche senza merce. Studio Grasso tel. 511.238.
CORSO Giulio Cesare negozio 4 vetrine tabelle X-XI-XII-XIV cede facilitando anche senza merce Lepco 746.222.
FIORI zona commerciale incasso annuo L. 400 milioni cedesi a L. 200 milioni con minimo anticipo. Tel. 885.317 LS.
GASTRONOMIA su mercato L. 1 milione al dì cedesi a L. 100 milioni con minimo anticipo. Tel. 885.317 LS.
GERENZA ristorante pizzeria 100 posti più estivo cedesi a persone serie REC. Tel. 885.317 LS.
LANA filati tabelle IX-XIV zona Parella cedo attività o la sola licenza superficie vendita mq 15. Tel. 597.049.
LATTERIA [illegible] zona Aurelistrica L. 53 milioni dilazionando. Tel. 385.9473.
MACELLERIA vendita carni targhetta piantonato attrezzatissima negozio e alloggio cede Lepco 746.222.
MARE vende centralissima attività generica con attrezzatura body building. Ottimo investimento. Tel. 817.5261.
OCCASIONE [illegible] vendiamo causa trasferimento ottima clientela L. 45 milioni. Studio Grasso tel. 511.238.
PIZZERIA ristorante avviatissima tutto ristrutturato 2 anni fa ottimo incasso prezzo adeguato. Tel. 650.4096. Affare.
PROFUMERIA Crocetta piccola facile conduzione locazione recente cede studio CL L. 48 milioni. Tel. 385.9473.
RISTORANTE pizzeria con alloggio L. 600 milioni annui 450 posti cedesi sufficienti L. 90 milioni anticipo. Tel. 885.317 LS.
STELLA 447.4802 rilevata vicinanze fallimento corso vecchia gestione 220 coperti alto incasso dilazioni.
STELLA 447.4280 negozio carrozzeria fronte scuola buon giro affari unica in zona arredamento nuovo dilazioni.
TABACCHI Barriera Milano levata L. 8 milioni circa buon utile L. 140 milioni dilazionando. Cede Frana 542.101.
TABACCHI Carignano zona Rivarolo levata L. 7 milioni forti utili L. 180 milioni dilazioni. Cede Frana 513.995.
TABACCHI centralissima prestigiosa avviatissimi muri alto utile L. 310 milioni dilazionando. Frana 542.101.
TABACCHI L. 6 milioni levata con alloggio dintorni Torino L. 900 milioni annui cedesi a L. 360 milioni. Si analizza permuta immobiliare. Tel. 885.317 LS.
TABACCHI zona Moncalieri totocalcio incasso L. 11 milioni forti utili ampia dilazioni. Cede Frana 513.995.

NON ASPETTATE

IL 90

PER USCIRE

IN 80.

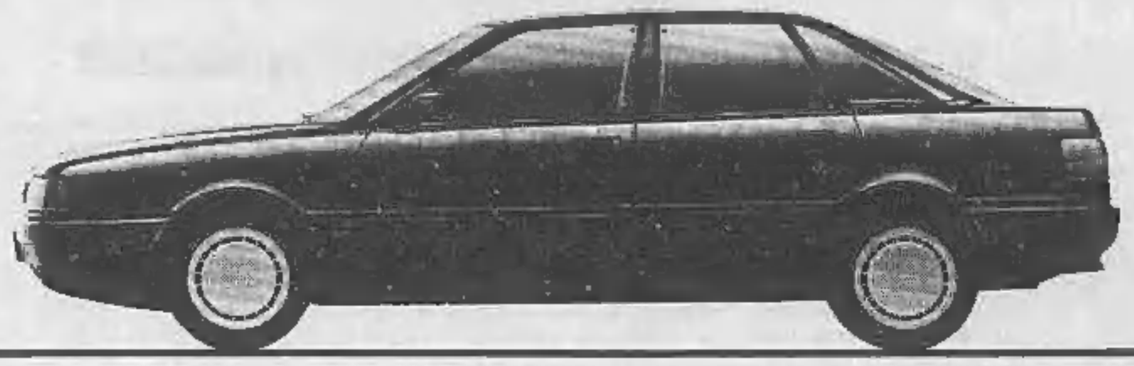

Suggerimento: correte subito da un concessionario Audi.

Sarà felice di descrivervi le mille virtù della Audi 80, e voi sarete felici dell'accoglienza che riserverà al vostro usato. Un bene che forse nel tempo si è un po' svalutato. E che non l'anno nuovo, purtroppo, non migliorerà molto le sue quotazioni.

Proprio il contrario di quanto avviene con la Audi 80. Straordinaria sempreverde: 27 fasi di lavorazione della carrozzeria, dieci anni di garanzia contro la corrosione; un equipaggiamento di serie ricchissimo, motori potenti e più puliti con la marmitta catalitica, un Cx di 0.29.

E poi la trazione integrale permanente quattro: una scelta di sicurezza e dinamicità, con l'ABS, il differenziale centrale Torsen e l'esclusivo sistema di protezione "procon-ten".

Suggerimento: cominciate bene gli anni 90.

AUDI 80 1800 CC 75 CV 176 KM/H - 1.800 CC 90 CV 182 KM/H - 1.800 CC CAT 88 CV 182 KM/H - 2.000 CC 112 CV 195 KM/H - 2.000 CC CAT 112 CV 195 KM/H - 2.000 CC QUATTRO CAT 113 CV 195 KM/H

Audi

All'avanguardia della tecnica.

TABACCHI zona Stadio utile annuo netto L. 50 milioni incrementabile anticipo L. 150 milioni cede Frana 542.101.
TRATTORIA 90 posti centrale adiacenze Porta Nuova avviata cedo per ritiro anticipo L. 50 milioni. Castello 530.479.
VIA Barletta punto vendita mq 70 2 vetrine tabelle I VI XIV occasione L. 55 milioni. Studio Grasso tel. 511.238.

4 Terreni

CUMIANA vendesi terreno edificabile per villa plurifamiliare posizione panoramica. Tel. 0121 323.705.
TERRENO pianeggiante 1^ cintura Torino adatto giardino vendo a L. 4 milioni 800 mila. Tel. 547.243.

5 Locali e negozi

domande

CERCASI capannone mq 1000/4000 in acquisto o in affitto predisposizione carroponte. La Ginevra 447.5851.

offerte

A.A. MONT 90 libero piazza della Repubblica magazzino mq 70 più 30 soppalco posto carrello L. 65 milioni. Tel. 604.617.
A. AFFITTASI ufficio zona via Cavour mq 180 luminosissimo in palazzina. Telefonare ai 505.125.
A. CAPANNONE mq 500 uffici servizi corte coperta a 200 mt uscita tangenziale corso Francia affittasi. Tel. 0172 40.096.
ADIACENTE piazza Bengasi fabbricato commerciale 460 mq su 2 piani più sottotetto e cantine progetto approvato di ristrutturazione, possibile costruzione box liberi. Stabito 621.2272.
ADIACENZE corso Francia liberi in stabile signorile muri negozio più interrato e servizio. Il Portico 835.844.
AFFITTASI capannoni industriali muri in zona Fiorenza San Gillo lotti coperti da mq 400/600/1200 disponibilità giugno 1990. Tel. 011 533.569.
AFFITTASI Chieri magazzino mq 550 libero fine dicembre. Tel. 533.593.
AFFITTASI a Pecetto locali piano libera adatti uffici esposizione terziario mq 1500 in blocco o varie pezzature. Telefonare pomeriggio al 362.520.
AFFITTASI uffici da mq 50 a mq 100 in corso Siracusa piano rialzato. Telefonare orario ufficio 545.961 - 512.588.
AFFITTASI zona Lingotto nuova costruzione piano rialzato ufficio mq 55 eventuale magazzino piano seminterrato mq 60 con servizio e riscaldamento. Tel. 317.0101.
AL 516.229 Cit Turin via Cavalli box doppio libero in recente costruzione. Centro immobiliare.
AL 515.239 Crocetta libero muri negozio ristrutturato mq 80 più soppalco ottima posizione. Centro immobiliare.
AUTOFFICINA avviata corso Turati, 240 mq con autolavaggio adiacente primario autosalone, affittasi a referenziati. Telefonare ore ufficio 599.576.
BASSO fabbricato libero adatto ufficio magazzino laboratorio tra corso Siracusa S. Rita vendo direttamente mq 700 in blocco o frazionato. Tel. 905.8665 giorni feriali ore 15-20.
BOX auto di mq 20 circa a Moncalieri corso Roma L. 28 milioni. Uffp 618.966.
BOX e magazzini liberi piazza Garibaldi (vicino Stadio) vendesi a buon prezzo. Tel. 517.561.
CAPANNONI industriali, commerciali, varie metrature vendiamo, affittiamo. Torino e cintura. Tel. 011 587.014.
CENTRALISSIMO zona Borsa e Camera di Commercio negozio 7 vetrine mq 150 ideale ufficio commerciale cedesi contratto con buona uscita. Tel. 850.3103.

CENTRO COMMERCIALE LE FORNACI
vendesi uffici mq 1000 in blocco o frazionati. Tel. G.B.I. 311.1767.

CHIERI fronte piazza cede in affitto locale commerciale di 220 mq su via di forte passaggio. Tel. 942.6715.
CORSO Belgio libero locale magazzino con servizi pertinente da ristrutturare mq 75 L. 95 milioni. Tel. 573.5301.
CORSO Regina (Porta Palazzo): muri negozio liberi con locali soprastanti e interni collegati vende Capello 836.698.
CROCETTA adiacente mercato negozio 3 vetrine mq 100 collegato con seminterrato mq 70. Ottimo investimento. Rilevante immobiliare 561.2666.
ECCOCASA 588.288 corso Tassoni affittasi locale seminterrato 200 mq con ingresso veicolare indipendente su corso.
ECCOCASA 588.288 via Giolitti affittasi 2 negozi liberi con retro volendo collegabili L. 350 mila cadauno.
LOCALE in cortile 2 piani mq 27 servizi posto auto [illegible] Varzelli usi diversi L. 300 mila mensili affittasi. Tel. 504.492.
MAGAZZINO Porto Mirafiori via Plava mq 130 con bagno, acqua e luce accesso carrato Allazza mt 4. Tel. 518.988.
MARE affitta negozio centrale mq 330 2 vetrine 2 posti auto. Tel. 812.5281.
PESCARITO capannone mq 1250 altezza mt 8 con uffici alloggio locali servizi carroponte. Tel. 273.5381.
PIAZZA Arbarello ufficio 3 vani servizi stabile signorile libero fine anno. Telefonare pomeriggio al 362.920.
PRECOLLINA libro negozio angolare 3 vetrine 2 vani mq 60 servizi 2 cantine dilazioni. Emmedue 780.953.
RIA Colandra affittasi locale 3 vetrine uso ufficio o negozio mq 110 più interrato e posti auto. Finci 505.881.
VIA Cervino affittasi piano terra fronte via magazzino di mq 500 con cortile interno. G.E.A. 519.939.
3 F B vende capannoni industriali fronte strada statale 26 Carmagnola (To) da mq 1250 a mq 5000. Tel. 011 640.7152.

7 Offerte lavoro e impiego

operai, autisti, fattorini

AFFERMATA azienda Torino ricerca elettricisti esperti impianti industriali e civili. Mille esposito. Scrivere: Publikompass 2227 - 10100 Torino.
CONCESSIONARIA automobili di prestigio ricerca operaio referenziato pratico per spostamento e preparazione auto. Età non inferiore a 25 anni. Tel. 569.678.
COPPIA domestici referenziati sul pratico giardino ed istruttore sono [illegible] per famiglia signorile Tel. 011 632.789.
CUOCHI/E capo partita cerca azienda settore ristorazione collettiva per mensa in Torino Tel. 011 537.765 ore 14 - 19.
PORTINERIA stabile signorile unica scala cerca coniugi pratici referenziassimi. Scrivere Publikompass 2227 - 10100 Torino.

commessi, baristi

BARISTI tramezzinisti 18/20enni pratici referenziati, cercasi per centralissimo bar. Tel. 521.1952 - 707.2724.

impiegati

AFFERMATA azienda industriale settore elettromeccanico Moncalieri assume magazziniere esperto pratico gestione magazzino con utilizzazione terminali/centro meccanografico. Offresi: inquadramento e mirabilizzazione adeguati a effettiva esperienza e professionalità. Scrivere: Publikompass 2222 - 10100 Torino.
AZIENDA servizi per ampliamento organico ricerca: n° 1 ragioniera/e minimo 22 anni, bella presenza da assumere con contratto formazione; n° 5 telefoniste/i con spiccata attitudine dialogo telefonico; n° 2 funzionari commerciali 25/50 anni, automuniti per vendita su appuntamento elevato guadagno. Presentarsi oggi o domani alle ore 10 - 11 - 12 oppure 16 - 17 - 18 precise. Informatica Marconi via di Nanni 36, 1° piano.
CERCASI praticabi contabilità semplificata ordinaria dichiarazioni Iva Redditi. Tel. 806.0927.
EDILMERCATO ricerca personale automunito anche primo impiego. Offresi fisso incentivi carriera. Tel. 659.0013.
EUROPA società immobiliare ricerca 1 venditore/trice ed 1 acquisitore/trice da inserire nel proprio organico. Si richiede provenienza settore immobiliare serietà dinamismo. Tel. 598.844.
GEOMETRA con esperienza in rilievi di cantiere ditta in Volpiano cerca. Tel. 011 988.2934 - 988.5378.
GRUPPO IMMOBILIARE 505.964 assume diplomatici bella presenza automunito/a. Offre: sicuro e serio lavoro corso di formazione inquadramento di legge.
IMMOBILIARE assume diplomati/e con auto anche non militesenti anche minima esperienza. Tel. 472.498.
IMMOBILIARE cerca persona capace automunita esperienza settore strumento superiore alla media cultura medio superiore. Tel. 648.291.
IMPRESA di costruzioni di Torino ricerca dattilografa/o - centralinista impiego part time. Inviare curriculum a: Publikompass 2224 - 10100 Torino.
INDUSTRIA cedacciai donna medio fino cerca responsabile vendita con ottima introduzione clientela Piemonte, per nuova apertura ingresso. Tel. 854.865.
PRIMARIA società immobiliare ricerca funzionario/a 25/35 anni automunito con esperienza commerciale. Offre regolare inquadramento più forti provvigioni. Tel. 539.218.
PRIMARIA società immobiliare ricerca funzionario/a 25/35 anni automunito con esperienza commerciale. Offre regolare inquadramento più forti provvigioni. Tel. 539.218.
PRONTOCASA immobiliare selezione ambosessi massimo 30enni, auto propria aspetto curato serietà, corso di formazione retribuito. Tel. 747.383 - 759.626.
RICERCHIAMO abile esperto/a venditore/acquisitore/trice settore commerciale negozi aziende ottimo stato fisso più provvigioni più auto della società. Tel. 877.666.
SOCIETA' di servizi ricerca dinamici funzionari settore commerciale gradita esperienza vendite. Offresi forti guadagni e lavoro altamente qualificato. Tel. 740.722.
SOCIETA' immobiliare cerca venditore/trice. Offresi inquadramento legge, provvigioni carriera. Tel. 581.1011.
SOCIETA' immobiliare per ampliamento proprio organico ricerca ambosessi anche part-time. Si richiede esperienza nel [illegible] commerciale. Tel. 853.4307.
UFFICIO commerciale cerca diplomato/a età inferiore 20 anni. Esperto programmatore linguaggio C o b83 anche 1° impiego libero subito Tel. 650.3801/02.

8 Rappresentanti

A.A.A.A.A. AZIENDA produttrice apparecchiature e materiali tecnici operante da 20 anni in Italia, con rete commerciale momentaneamente organizzata, ricerca agenti da inserire nelle sue filiali di Alessandria, Asti. La ricerca è indirizzata ad elementi fortemente motivati a raggiungere anche in tempi brevi ottimi guadagni con possibilità di carriera. Si richiede: età compresa tra i 23/40 anni, auto propria, disponibilità immediata. Offresi: inquadramento Enasarco trattamento economico provvigionale ai livelli più alti, corso formativo aziendale, portafoglio clienti, fisso, incentivi mensili. Telefonare per appuntamento allo 0131 61.253 ore ufficio.
AGENTI/FUNZIONARI vendita aziende leader prefabbricati manufatti edilizia civile/stradale, sede Piemonte, cerca per Savona/Alessandria e province. Offre: portafoglio clienti ai prodotti esclusivi. Trattamento economico di sicuro interesse. Scrivere inviando curriculum a: Marchesano Ricerca - via Lamarmora 9 - Torino.
CERCHIAMO personale ambosesso automuniti per lavoro di rappresentanza settore cosmesi e profumeria. Presentarsi solo su appuntamento telefonando 501.486.
PRESTIGIOSA concessionaria d'auto con più sedi in Torino cerca abile venditore con esperienza nel settore. Telefonare al 503.752.
SOCIETA' cerca agenti in esclusiva automuniti per zona libera della provincia di Torino. Offresi portafoglio clienti L. 1 milione di fisso più provvigioni più premi. Inquadramento Enasarco. Per appuntamenti tel. alla ditta CMC 0125 638.144.

15 Autovetture

ACQUISTA auto d'occasione Fiat-Lancia-Alfa-A112-Y10-R5-Golf. Piazza Marmo 16 angolo corso Grosseto. Tel. 739.2364.
ACQUISTASI qualsiasi tipo di autovetture, purché recenti. Corso Raffaello 3. Telefono 656.001.
DELTA integrale 12 mesi nero metallizzato tetto apribile vende in garanzia concessionario VW Audi Simoni corso Turati 53, tel. 319.4094.
DISCOVERY in pronta consegna da Bepi Koelliker srl corso Vittorio 18, Torino.
FERRARI mondial 4 valvole '82 pari al nuovo. Concessionaria Maserati vende permuta rateizza. Tel. 504.740.
MANCINI SUPERCARS Ferrari Testarossa coupé 400-I - 328 GTS - Porsche 3300 turbo - Carrera 3200 - coupé targa - 924 Turbo AC - 944 - 2400 targa - 928 S4 - Biturbo SI - S - Thema Ferrari - Golf Rally nera - Ford Cosworth - Nissan 200 SX turbo - Duetto 2000 - I. Tel. 011 683.266 corso Marconi 5, Torino.
MANCINI SUPERCARS Rolls Royce Silver Shadow -II - Silver Spirit - Cadillac coupé nuova - Mercedes 500 SE - 380 SE - 300 CE coupé 24/v - 12/v - 300 E - 190/200 16/v - Bmw Z1 - 320 IS - Alfa 164 turbo - 3.01 v6 - Volvo 760 TD - Golf GTI 16v - AC - Range TD 88/87/88 - Toyota TD - Nissan Patrol TD - Jeep CJ5. Tel. 011 683.295 corso Marconi 5, Torino.
MASERATI 222 '88 garanzia 12 mesi minimo anticipo concessionaria Maserati vende permuta. Tel. 503.782.
MONTEGO SW '86 full optionals in garanzia Rover vende Fiorauto corso Sommeiller 6 Torino. Tel. 650.8595.
PORSCHE 924 '84 garanzia 12 mesi minimo anticipo. Concessionaria Maserati vende permuta. Tel. 503.782.
PRIVATO vende Uno SX blu Dy metallizzata 1988 tutti gli optionals gommata nuova, L. 10 milioni 600 mila. Tel. 530.970.
RANGE ROVER benzina '82 4 porte con aria condizionata vende Fiorauto corso Sommeiller 6 Torino. Tel. 650.8595.
ROVER 216 vitesse pochi mesi di vita vende Fiorauto corso Sommeiller 6 Torino. Tel. 650.8595.
SUZUKI 413 '88 full optionals in garanzia vende Fiorauto corso Sommeiller 6 Torino. Tel. 650.8595.
SUZUKI 413 '88 full optionals in garanzia vende Fiorauto corso Sommeiller 6 Torino. Tel. 650.8595.
THEMA TDS '87 garanzia 12 mesi anticipo L. 3 milioni e rate da L. 514 mila. Concessionaria Maserati vende. Tel. 504.740.
TOYOTA land cruiser '86 full optionals in garanzia vende Fiorauto corso Sommeiller 6 Torino. Tel. 650.8595.

18 Acquisto alloggi

ACQUISTA insegnante privatamente alloggio in Torino o 1^ cintura pagamento per contanti. Tel. 591.335.
ACQUISTANO pensionati coppia [illegible] giardino cintura Torino pagamento contanti [illegible]. Tel. 819.845.
ACQUISTO alloggi signorili Crocetta centro piscolina S. Rita Bernini pagamento contanti. Ausia 596.607 - 597.774.
ACQUISTO contanti da privato urgentemente libero 3 camere cucina bagno case con ascensore. Tel. 540.935.
ACQUISTO da privato in Torino o prima cintura salone 2 camere cucina decoroso per contanti. Tel. 510.603.
ACQUISTO privatamente per contanti 2/3 camere servizi Collegno Grugliasco Rivoli. Tel. 210.964 mattino.
ACQUISTO solo da privato in Torino o prima cintura 1/2 camere tinello o cucina per contanti. Tel. 510.442.
CERCO casetta o rustico da ristrutturare massimo [illegible] km da Torino. Tel. 749.5987.
COMPRO direttamente camere e 2 camere servizi in zona centrale. Tel. 756.863.

GRIMALDI [illegible]
cerca in posizione tranquilla ampio appartamento di salone camera cucinino servizi zona Pozzo Strada o limitrofi nord. Pagamento contanti.

NOTA azienda milanese ricerca in Torino appartamento 2 vani e servizi per propri funzionari in trasferta. Definizione di acquisto immediata. Telefonare ore ufficio 02 784.002.
PROFESSIONISTA per trasferimento ricerca con urgenza in Torino alloggio 100/130 mq in bella zona. Telefonare ore ufficio Roma 06 393.558.
SPOSI acquistano libero con pagamento contanti camera tinello servizi in quadrilatero zona di Torino. Tel. 481.114.
STABILI o società con immobili vari industriale acquista per impiego riserva regito notarile entro il 1989. Tel. 506.125.
TRE-VI 669.0104 ricerca in acquisto appartamenti liberi mq 120/160 Centro Precollina pagamento contanti.

19 Vendita alloggi

A.A.A. AFFARISSIMO libero Barriera Milano ottimo 3 camere cucinotta servizio L. [illegible] Fiduciaria 500.668.
A.A.A. AFFARISSIMO via Genova ottimo occupato camera cucina ingresso servizio L. 37 milioni. Fiduciaria 500.668.
A.A. AFFARE libero zona centro stessa casa monocamera con servizi metriliare 25 mq. Studio Sarale tel. 767.898.
A.A. A Pino Valle Cappi libero salone camera cameretto cucina servizi box giardino privato. Studio Sarale tel. 762.931.
A.A. LIBERI zona centro Crocetta appartamenti stessa casa prestigiosi di mq 400/500 anche adatti a studio. Studio Sarale tel. 762.901.
A.A. LIBERO spaziosa corso Tortona soggiorno camera tinello cucinino servizi cantina mq 85. Studio Sarale tel. 767.890.
A. BARRIERA MILANO libero 2 camere tinello cucinino bagno medio signorile termo ascensore. Medim 839.7473.
A. CASETTA libera Foletto su 3 piani soggiorno 4 camere cucinino bliservizi e garage L. 70 milioni affarone. Tel. 518.966.
A. COLLEGNO sky residence signorile camera cucina bagno piano alto splendidamente diritto. Medim 839.7473.
A. DELTA 588.830 libero via Tripoli (via S. Marino) 3 camere tinello cucinino bliservizi ristrutturato mutuo.
A. MANSARDA centralissima libera ristrutturata camera cucina bagno affare L. 25 milioni. Uffp 518.966.
A. UTIP 515.988 Cit Turin in blocco vendiamo 2 alloggi stesso piano casa signorile camera tinello cucinino più 2 camere tinello cucinino embedue vuoti.
A. UTIP 516.988 libero corso Toscana 2 camere cucina ingresso bagno 4° piano ascensore possibilità forte mutuo.
A. UTIP 516.988 Mirafiori corso Unione Sovietica libero piano alto recente luminosissimo ampio 2 camere cucina ingresso bagno possibili mutui e permuta.
A. UTIP 516.988 Moncalieri libero Centro storico alloggio o ufficio di 4 camere da ristrutturare L. 50 milioni.

(continua)

Grido di dolore in Liguria «Le Ferrovie ci emarginano»

GENOVA ● «Il nostro sistema ferroviario è al collasso, tutte le grandi sfide dei trasporti del Duemila ci escludono», afferma sdegnato l'assessore regionale ai Trasporti, il repubblicano Giampiero Montil, che ha denunciato la «totale disattenzione» dei piani delle Ferrovie per la Liguria. Ironizza un armatore: «Si può definire non proprio del tutto una disgrazia la crisi del porto; se arrivassero merci da lontano, come le trasporteremmo?». Il presidente della Camera di commercio e industria di Nizza ha già deciso: «Sarà Cuneo il nostro punto di appoggio, la capacità ferroviaria della rete ligure è ormai oltre il limite della saturazione». Una delle tante prove: il viaggio in rotaia sulla Savona-Torino è un'avventura.

Isolata dalla sua stessa condizione orografica, la Liguria sta perdendo a causa dei suoi disastrosi trasporti ogni capacità di rilancio. I tagli decisi da Schimberni, il «commissario chirurgo», concedono alla Liguria 420 miliardi dei 26 mila del piano generale organico delle Ferrovie del futuro. «Si viaggia ancora come nell'Ottocento, con un binario unico da Finale Ligure a Ventimiglia che è la sola linea di approccio alla Francia», insiste l'assessore Montil il quale afferma che «solo la Liguria ha comunicazioni con una frontiera affidate a trasporti su rotaia appena validi per l'inizio del secolo».

Aggiunge Gian Vittorio Cauvin, presidente della Camera di commercio di Genova: «La strozzatura del traffico ferroviario della Riviera Ligure di Ponente è il più grosso problema sui 1600 chilometri della rete italiana». Un solo dato, per illustrare l'emarginazione ferroviaria della Liguria: sui 150 chilometri da Ventimiglia a Genova un intercity con fermate solo a Sanremo, Imperia e Savona compie un viaggio di due ore alla media oraria (nemmeno sempre rispettata) di 75 chilometri.

«Si va sulla Luna, ma il viaggio da Genova a Milano riserva ancora ritardi e brutte sorprese», osserva il professor Victor Uckmar, fiscalista, profondo conoscitore dei problemi della regione. Il progetto per coprire i 127 chilometri della Milano-Genova in una quarantina di minuti esiste; ha un piano di finanziamento di 3000 miliardi dei quali circa la metà già raccolti dai privati. L'altra metà dovrebbe fornirla la mano pubblica. Ma i tempi di realizzo sono lunghi, slittano al 1995 o forse oltre.

Pesano soprattutto sull'economia ligure l'impossibilità di un'integrazione con la Francia e le difficoltà di raggiungere l'Emilia Romagna dalla Spezia. Dal punto di vista ferroviario, la Liguria «muore» a Finale.

Si penalizzano economie storiche come i fiori di Sanremo, l'agricoltura di Albenga, l'olio e la pasta di Imperia. Non è soltanto una questione di export: «Lo stesso Piemonte è lontano dalla Liguria come un secolo fa», commenta con amarezza un commerciante di Imperia, che aggiunge: «So quando spedisco, ma non so quando il prodotto arriva». Altri operatori devono pagare penali (o talvolta annullare affari) per consegne ritardate oltre il limite commercialmente sopportabile. Un'altra beffa. Genova doveva essere inserita nel sistema alta velocità con binari preferenziali per Barcellona e Marsiglia. «Ma siamo stati esclusi, e questo ci penalizza ulteriormente», dice il sindaco Cesare Campart, che ha fatto presente la situazione a Martelli.

La Liguria dei trasporti sta vivendo una drammatica crisi, proprio mentre la regione si avvicina a importanti scadenze come i Mondiali di calcio e le celebrazioni colombiane. Centinaia di turisti spagnoli, attraverso un'agenzia di Madrid, hanno chiesto quali navi saranno a disposizione per raggiungere la Liguria nel 1990, anno dei Mondiali di calcio. Ci sono poche linee private, del tutto insufficienti; la flotta pubblica (a parte i traghetti Tirrenia che servono solo le isole) si è da tempo orientata verso il trasporto merci. Di supertreni non si parla più.

Guido Coppini

Proteste in Liguria: il sistema ferroviario è al collasso

Passa alla Regione il castello di Sarre

AOSTA ■ Per poco meno di 5 miliardi di lire la Regione autonoma della Valle d'Aosta acquisterà il castello di Sarre: un pezzo del patrimonio immobiliare degli eredi di Casa Savoia. La decisione è stata assunta dal Consiglio regionale che ha approvato all'unanimità un disegno di legge della giunta.

Nell'acquisto è compresa anche mobilia di varie epoche, dipinti, statue, busti e suppellettili (soprammobili, oggetti ornamentali, lampade) che arredano il fabbricato e rappresentano, per la maggior parte di essi, documentazione storica e memoria della Casa Savoia, fin dai primi tempi in cui si affacciò sulla scena italiana.

Il castello è caratterizzato inoltre dalla presenza di elementi decorativi, composti da pitture e trofei di caccia che adornano ed abbelliscono le pareti delle sale di rappresentanza, che costituiscono un «unicum»; una delle sale principali è interamente tappezzata dai crani cornuti degli animali uccisi dal Re d'Italia, durante le sue frequenti battute.

Il castello reale è formato da un corpo con torre, cappella dei Santi Angeli e terreni annessi dalla superficie complessiva di quasi 46 mila metri quadrati. E' stato dichiarato di interesse storico, archeologico, monumentale, di storia politica e di cultura in genere e d'interesse ambientale con decreto del presidente della giunta regionale il 23 maggio scorso.

Il maniero sorge su uno sperone morenico da cui si domina la piana aostana, lungo la statale 26 del Monte Bianco, a 10 chilometri da Aosta sulla sinistra orografica della Dora Baltea dove si imbocca la Valle di Cogne.

Fu costruito nel 1242 da Giacomo di Bard, un signorotto locale, ma la costruzione attuale risale al 1710, quando il feudo passò a Francesco di Arvier.

Nel 1869 il castello fu acquistato da Vittorio Emanuele II che lo trasformò in un ritrovo di caccia, adornando particolarmente un corridoio ed un salone con corna di stambecchi e camoschi, da lui uccisi.

I Savoia l'ebbero sempre caro, particolarmente Umberto II che vi trascorse con la famiglia, quando ancora era principe di Piemonte, parecchie estati e quando lasciò l'Italia (sulla via dell'esilio che lo portò in Portogallo) prese appunto il titolo di conte di Sarre.

Il castello sarà destinato ad attività culturali e al suo interno sarà allestita una mostra permanente sulle vicende di Casa Savoia.

Piero Minuzzo

Lo storico castello di Sarre. Nel riquadro l'ex re Umberto II

+3 MORTI IN UN ANNO

Due fratelli uccisi nella faida di Gela

GELA ● Non si ferma la furia omicida a Gela, 80 mila abitanti, dove dall'inizio dell'anno sono state assassinate 43 persone e decine sono state ferite in agguati della mafia. Stamane, poco prima delle 6, killer, armati di fucili a lupara e pistole calibro 38, hanno ucciso i fratelli Giovanni e Salvatore Famà, di 23 e 24 anni, contadini, senza precedenti penali. Li hanno attesi sotto casa in via Segesta, nel periferico rione Carrubba, e hanno sparato un colpo dopo l'altro, appena i due hanno preso posto sul loro motofurgone, diretti in campagna.

I Famà, colpiti in più parti del corpo, non sono morti subito e hanno avuto la forza di tentare la fuga, abbandonando l'abitacolo del loro mezzo. Ma hanno potuto fare appena una decina di metri. Raggiunti, sono stati finiti dagli assassini, che hanno esploso a bruciapelo il colpo di grazia.

Ufficialmente non c'è alcun testimone, in realtà molti, parenti e vicini, debbono aver visto e sentito, ma, terrorizzati dalla paura, per il momento tacciono. Sembra che i killer fossero tre e siano fuggiti in automobile.

Sono 73 gli ammazzati nella faida mafiosa di Gela, esplosa il 23 dicembre del 1987, quindi meno di due anni fa, con una sparatoria in cui furono uccisi Salvatore Lauretta e Orazio Coccomini. Il duplice omicidio segnò il principio di una serie infinita di regolamenti di conti, che hanno avuto per vittime anche innocenti passanti, donne e bambini. Si spara come nei film western e non si va tanto per il sottile. I boss cercano anche di intimorire magistrati e forze dell'ordine: l'anno scorso hanno tentato di far saltare in aria la pretura.

Del «caso Gela» si è occupato il Capo dello Stato, Cossiga, nei mesi scorsi, ha ricevuto una delegazione di studenti medi della città siciliana, che gli hanno illustrato la loro drammatica condizione, e ha promesso che lo Stato sarebbe stato ben più presente con maggiori mezzi. Altri impegni li hanno assunti le numerose delegazioni parlamentari e politiche in visita a Gela.

a. r.

ALESSANDRIA

Quattro a giudizio dopo la bancarotta

ALESSANDRIA ■ Quattro persone finiranno in tribunale accusate di bancarotta fraudolenta e semplice e contraffazione di bilancio. Sono Maria Grazia Repetto, 24 anni, e l'amico Aldo Padovani, di 44, abitanti in via de Gasperi a Campomorone, Felice Buzio, 45 anni, Stazzano Scrivia (Alessandria), via Fossati 11, e Giuliano Orsini, di 67, Groppello Cairoli (Pavia), via Libertà. Li ha incriminati il giudice istruttore Riccardo Savio il quale ha invece prosciolto con formula ampia il commercialista Francesco Bianchi, 49 anni, Novi Ligure, via Garibaldi 81, denunciato per gli stessi reati.

I quattro erano rispettivamente la legale rappresentante, procuratore generale, socio amministratore o gestore della società «Cini» di Novi Ligure, che gestiva un macello e un punto di vendita di carni, dichiarata fallita dal tribunale di Alessandria.

Secondo l'accusa tennero libri contabili in modo tale da impedire la ricostruzione del patrimonio e del movimento degli affari della ditta. Inoltre nel 1984 omisero di annotare nelle scritture contabili, ai fini dell'Iva e delle imposte dirette, la cessione di beni per oltre 80 milioni. E, ancora, avrebbero contraffatto il bilancio della ditta fallita allo scopo di danneggiare i creditori, e sottratto dal fallimento beni per oltre 110 milioni. Gli imputati respingono le accuse, ad eccezione di Giuliano Orsini che non ha potuto essere interrogato perché irreperibile. Ma il giudice istruttore ha ritenuto valide solo le dichiarazioni del commercialista di Novi Ligure il quale ha potuto dimostrare di non aver tenuto la contabilità della «Cini».

Maria Grazia Repetto la quale, come i coimputati, ha dichiarato che non il commercialista a tenere la contabilità, si è difesa asserendo di aver amministrato la «Cini» solo per un anno e di aver poi ceduto con scrittura privata a Francesco Bianchi la sua quota non interessandosi più della società. Aldo Padovani ha detto di essere stato solo procuratore della «Cini» e di non aver mai effettuato acquisti o vendite.

e. ca.

COMUNE DI NICHELINO

Ai sensi dell'art. 8 della legge 25 febbraio 1987, n. 67, si pubblicano i seguenti dati relativi al bilancio preventivo 1988 e al conto consuntivo 1988:

1 - Le notizie relative alle entrate e alle spese sono le seguenti:

(in migliaia di lire)

ENTRATE

DENOMINAZIONE	Previsioni di competenza del bil. ANNO 1988	Accertamenti da conto consuntivo ANNO 1988
- Avanzo di amministrazione	[illegible]	—
- Tributarie	[illegible]	4.631.274
- Contributi e trasferimenti	18.705.590	18.124.633
(di cui dallo Stato)	(17.662.842)	(17.262.430)
(di cui dalla Regione)	(772.000)	(743.196)
- Extratributarie	[illegible]	[illegible]
(di cui per proventi servizi pubblici)	(2.191.254)	(2.281.393)
- Totale entrate di parte corrente	30.905.503	[illegible]
- Alienazione di beni e trasferimenti	5.642.793	4.121.718
(di cui dallo Stato)	(—)	(—)
(di cui dalle Regioni)	(651.001)	(—)
- Assunzione prestiti	[illegible]	[illegible]
(di cui per anticipazioni di tesoreria)	(4.500.000)	(—)
- Totale entrate conto capitale	21.446.730	21.944.647
- Partite di giro	2.999.000	2.533.844
Totale	55.311.323	[illegible]
- Disavanzo di gestione	—	—
TOTALE GENERALE		

SPESE

DENOMINAZIONE	Previsioni di competenza del bil. ANNO 1988	Accertamenti da conto consuntivo ANNO 1988
- Disavanzo di amministrazione	—	—
- Correnti	27.915.477	24.442.362
- Rimborso quota di capitale per mutui in ammortamento	1.991.417	1.650.594
- Totale spese di parte corrente	29.906.894	[illegible]
- Spese di investimento	[illegible]	5.257.317
- Totale spese in conto capitale	[illegible]	5.257.317
- Rimborso anticipazioni di tesoreria ed altri	4.500.000	—
- Partite di giro	2.999.100	2.533.844
Totale	55.311.323	[illegible]
- Avanzo di gestione	—	—
TOTALE GENERALE	55.311.323	33.884.106

2 - La classificazione delle principali spese correnti e in conto capitale, desunte dal consuntivo, secondo l'analisi economico-funzionale è la seguente:

(in migliaia di lire)

	Amministrazione generale	Istruzione e cultura	Abitazioni	Attività sociali	Trasporti	Attività economiche	TOTALE
- Personale	3.496.333	3.010.662	—	2.360.631	30.190	—	[illegible]
- Acquisto beni e servizi	1.245.578	2.399.731	—	5.425.697	603.738	38.080	[illegible]
- Interessi passivi	43.483	1.089.472	104.755	430.445	976.199	—	2.651.354
- Investimenti effettuati dirett. dall'Amministraz.	180.000	1.348.665	256.551	—	3.228.000	—	5.093.236
- Investimenti indiretti	—	—	—	—	—	—	—
TOTALE	4.965.194	7.855.350	[illegible]	8.427.003	[illegible]	29.900	[illegible]

3 - La risultanza finale a tutto il 31 dicembre 1988 desunta dal consuntivo è la seguente:

(in migliaia di lire)

- Avanzo di amministrazione del conto consuntivo dell'anno — L. 3.181.314
- Residui passivi perenti esistenti alla data di chiusura del conto consuntivo dell'anno — L. [illegible]
- Avanzo di amministrazione disponibile al 31 dicembre 1988 — L. [illegible]
- Ammontare dei debiti fuori bilancio comunque esistenti e risultanti dalla dimostrazione allegata al conto consuntivo dell'anno — (L. —)

4 - Le principali entrate e spese per abitante desunte dal consuntivo sono le seguenti:

(in migliaia di lire)

Entrate correnti	L. 868	Spese correnti	L. 813
di cui:		di cui:	
- tributarie	L. 97	- personale	L. 218
- contributi e trasferimenti	L. 200	- acquisto beni e servizi	L. 304
- altre entrate correnti	L. 81	- altre spese correnti	L. 88

IL SINDACO
Bernardo Musacchio

YOGA DELL'ALIMENTAZIONE

per nutrire corpo e spirito mantenersi snelli e senza stress

Purifichiamoci almeno ogni tanto...

Per «aminoacidi essenziali» si intendono quegli aminoacidi (composti organici costituendi delle proteine contenenti il radicale aminico —NH$_2$) che l'organismo umano non può sintetizzare da sé (cistina, isoleucina, leucina, lisina, metionina, tenilalanina, treonina, triptofano, valina): distribuiti nel regno vegetale e animale, attraverso gli alimenti gli aminoacidi concorrono alla costruzione delle proteine del nostro organismo. E' errata la credenza dell'indispensabilità delle proteine animali «prefabbricate»: tutti gli aminoacidi sono in vario modo presenti nei vegetali, nella frutta e nei cereali anche se l'uso moderato di alimenti di origine animale è utile al fabbisogno energetico e plastico. Ci sono tuttavia in natura vegetali che sembrano imitare perfettamente le proteine di tipo umano e che contengono sali minerali e vitamine in quantità superiori a quelle del tuorlo d'uovo e della carne. La possibilità di attingere ad aminoacidi di provenienza vegetale permette la costruzione di proteine di tipo puro e raffinato, più idonee all'attività intellettuale.

Soia (Soja hispida). Nota in Europa dal 1739, riveste per le sue qualità un enorme interesse alimentare: contiene tutti gli aminoacidi essenziali, proteine in quantità doppia a quelle presenti nella carne, glucidi (10-15%), calcio, ferro, potassio, magnesio, fosforo, sodio, zolfo, vitamine A, B, D, E, diastasi e acitina simili a quelle del rosso d'uovo, e i suoi fagioli forniscono un olio delle forti proprietà ipocolesteromizzanti. La soia, comunque preparata, ha un potente valore plastico ed energetico, superiore a quello della carne, ed è indicata soprattutto per i bambini, gli affaticati, i deminerulizzati, i nervosi.

Ricetta

Si tengono a bagno 150 grammi di fagioli in un litro di acqua per 36 ore. Si separa il liquido e si frullano i residui con altra acqua. Si lascia riposare e si filtra il tutto con un colino foderato da un foglio di garza. Otterrete un latte indenne da germi, che va consumato entro le 24 ore. Questo latte è l'ideale per chi ha necessità di disintossicarsi da un'alimentazione squilibrata, in cui abbondino salse, fritture e in cui carni e grassi animali siano presenti in quantità eccessiva.

Marisa Di Bartolo

ANNIVERSARIO

Il Cuneese commemora Aldo Viglione

CUNEO ● *(g. d.m.)* Numerose e commosse cerimonie sono in programma, giovedì e nei giorni successivi, per ricordare il primo anniversario della tragica scomparsa di Aldo Viglione, presidente del Consiglio regionale. A Montaldo Roero, giovedì alle 19, è convocato in seduta straordinaria il Consiglio comunale per commemorare la figura dello scomparso. I consiglieri approveranno anche la delibera che intitola ad Aldo Viglione la piazza principale di Montaldo.

A Suviglinno, la stessa sera sarà consegnato per la prima volta il Premio Aldo Viglione, assegnato dall'Associazione albergatori ed esercenti della provincia di Cuneo alla *«personalità che durante l'anno più si è distinta nella promozione turistica e gastronomica»*. Per l'edizione 1989 il riconoscimento andrà a Giacomo Oddero.

Altre cerimonie sono in programma venerdì a Moroxzo, paese natale di Viglione, e sabato a Cuneo.

MAURIZIO EMMA

Investigazioni
Accertamenti infedeltà documentali
Massima esperienza e i costi più concorrenziali

VIA GOITO 2
Tel. 669.2110 - 650.5875
TORINO

Nella ricerca la speranza!

Aiutateci a finanziare la ricerca scientifica sulla distrofia muscolare!

Unione Italiana Lotta Distrofia Muscolare

U.I.L.D.M. Via Canova, 52 bis - 10126 Torino - Tel. (011) 63.54.57 - 67.30.57

vivitorino

gialli

le offerte di lavoro

scacchi

la gola

scuola & dopo

ippica

cronaca torino

si parla di

biblioteca piemontese

la ricetta

pensioni

attualità

il lotto

la casa verde

l'oroscopo

lo sport

natura & ecologia

che tempo fa

Quotidianamente tua.

assicurazioni

bridge

tarocchi

borsa e finanza

dottore che cosa ho?

oroscopo dei cani

weekend

fotocinevideo

arte

sesso sì sesso come

spettacoli & tv

consumatori

bazar

grafologia

francobolli

religioni

moda

le vetture dei dipendenti

Le lettere sono pubblicate ogni Giovedì
Scrivete a: Stampasera, rubrica «Lettere al direttore», via Marenco 32, 10126 Torino.
Vi pubblicheremo nelle prossime rubriche

«Quanti soldi dovete pagare» Così hanno derubato i clienti

Le ville a schiera di via General Chiapperotti a Rivoli tra le quali c'è quella della famiglia Lolli

L'ufficio di via Rattazzi 11 dove aveva sede la società di consulenza

«Mamma mia quanti soldi dobbiamo dare al governo». Giuseppina Balzari accoglieva spesso con questa esclamazione i clienti dello studio del marito Franco Lolli quando si presentavano con gli assegni per il pagamento dell'Irpef e dei contributi Inps e Inail.

«Ci prendeva pure in giro, visto che quei quattrini se li tenevano. Non hanno avuto riguardi nemmeno per il fratello di lei, fregato come tutti noi», racconta uno dei 160 imprenditori, per lo più piccoli, che sono stati danneggiati dalla truffa organizzata dal consulente del lavoro e dalla consorte. Una truffa semplice semplice che, per la mancanza di controlli incrociati presso le sedi dell'Istituto nazionale per la previdenza sociale, ha consentito alla coppia di trattenere saltuariamente dal 1982 e con meticolosa sistematicità dal 1985 le somme consegnate loro dai clienti.

Con timbri falsi della Cassa di Risparmio di Torino e del «San Paolo» stampigliavano i moduli DM10 Inps dei versamenti e «dimostravano» di avere fatto il loro dovere. Così avrebbero [illegible] da parte miliardi: 2,5 secondo gli accertamenti sinora effettuati, ma potrebbero essere molti di più, il doppio, affermano alcuni degli imprenditori danneggiati.

I Lolli ci avevano provato anche sul «fronte» dell'Inail, ma dalla sede di quell'istituto, verso maggio, un controllo è scattato. Da allora il ragioniere ha avuto tutto il tempo per far sparire i suoi averi (insieme con la consorte), anche se adesso, in carcere, dichiara di ritenersi pure lui una vittima del raggiro e accusa la moglie latitante. Ha formalmente avviato anche la separazione legale dalla donna. Nessuno, però, gli crede: non i furibondi clienti truffati, tanto meno il sostituto procuratore Vittorio Corsi che l'ha appena rinviato, dopo un'istruzione sommaria, davanti ai giudici della prima sezione penale a rispondere anche di appropriazione indebita e di falso in atto pubblico. Giuseppina Balzari (latitante a Parigi, si presume, dove la famiglia ha un alloggio) sarà processata per gli stessi reati, mentre i figli Emanuela e Marcello, di 22 e 21 anni, dovranno rispondere di favoreggiamento.

Intanto molti dei clienti danneggiati rischiano il collasso economico. Anche l'imprenditore che abbiamo di fronte nell'ufficio dell'avv. Tommaso Servetto, Piccolo, torchiato, lo sguardo simpatico dietro le lenti degli occhiali, *«anonimo perché almeno l'immagine della ditta non ne risenta»*, dovrà versare all'Inps i 400 milioni e rotti sottrattigli dal suo consulente del lavoro e forse altrettanti per il pagamento delle more.

Il nostro anonimo piccolo industriale si è rivolto al legale, insieme con altri truffati, per costituirsi come parte lesa nel processo e, prima ancora, per seguire da vicino le vicende giudiziarie e i possibili percorsi del denaro in fuga. *«L'avvocato ha ingaggiato un investigatore per conto nostro. I Lolli spendevano a tutto spiano per i figli, ma che non sia rimasto loro nulla nessuno ci crede»*. E Tommaso Servetto conferma: *«Già a maggio, al primo sentore di controlli, i Lolli si erano affrettati a vendere il loro solo bene immobile esposto, la villa di Rivoli, e per una cifra, 200 milioni, inferiore di 50 a quella spesa a suo tempo da loro. Eppure il valore stimato della proprietà è di mezzo miliardo. Per di più l'acquirente è il presunto fidanzato della figlia che a lei ho subito riaffittato la casa e firmato una procura per una nuova cessione. In sede civile i creditori hanno chiesto la revocatoria dell'atto. Per il momento non c'è altro su cui rivalersi per recuperare qualcosa. In questo, Lolli è stato un meticoloso ragioniere sino in fondo: ha venduto persino l'automobile e si apprestava a seguire la moglie»*.

E' stato un rapporto investigativo privato a segnalare al legale un misterioso viaggio del ragioniere in Svizzera. A quel punto il magistrato, avvertito, poteva far scattare l'arresto dell'imputato per «pericolo di fuga». Era lo scorso 6 novembre. Giuseppina Balzari aveva lasciato Torino già a metà settembre.

Per gli impiegati dell'Inps lo studio del ragionier Lolli era uno dei più precisi. *«Non avevo motivi per sospettare* — si sfoga l'imprenditore —, *anche perché la mia azienda ha chiesto e ottenuto più volte dall'istituto dichiarazioni scritte che eravamo a posto con i contributi. Le rilasciavano senza fare verifiche. Incredibile»*. Tanto che i truffati pensano di avviare eventualmente anche un'azione legale in sede civile contro l'Inps.

Alberto Gaino

LA DENUNCIA IN UN DOSSIER

I lavori di manutenzione possono essere eseguiti ogni 15-20 anni

Torino è il punto nero dell'Anas

I tagli alla spesa pubblica colpiscono anche questo settore. I compartimenti protestano con Roma continuamente, ma senza risultati.
Il Piemonte resta molto penalizzato

Grandi buche soprattutto sulle strade non di grande percorrenza

La manutenzione ordinaria sulle strade dell'Anas nel resto d'Italia avviene ogni 4-5 anni, qui ogni 15

Con i suoi 2800 chilometri di strade, il Piemonte risulta essere una delle regioni — il termine tecnico è «compartimenti» — più ricche di asfalto. Ma la qualità di quest'ultimo non brilla, anzi.

La considerazione, questa volta, non viene da automobilisti esasperati da buche e dissesti vari, ma da un rapporto dell'Anas presentato al ministro dei Lavori Pubblici, Prandini, che a sua volta l'ha sottoposto al Parlamento.

Naturalmente, non è soltanto la nostra regione a presentare una situazione che definire «poco felice» è poco: insieme al Piemonte soffrono in particolare anche Liguria, Toscana, Calabria e Sardegna. I guai hanno origine dalla spesa troppo contenuta che il Paese assegna al settore, una spesa che supera di poco quella del Cile, uno Stato non certo all'avanguardia in fatto di viabilità. E i finanziamenti, già insufficienti in passato, sono stati ulteriormente ridotti. Il passivo, in Piemonte come in altre regioni, si aggira intorno a 60-70 miliardi l'anno.

«Nel nostro compartimento — dice l'ingegnere capo dell'Anas di Torino, Luigi Oliva, approdato qui nello scorso maggio dal più "sereno" compartimento di Venezia — *la situazione è particolarmente difficile per il tipo di territorio presente: un'alta percentuale di strade si trova in montagna, con tutti i problemi che questa condizione comporta»*.

Per il 1990 il Piemonte potrà contare su 28 miliardi destinati alla manutenzione ordinaria, vale a dire 10 milioni a chilometro: decisamente troppo poco. Con questi fondi, il compartimento deve far fronte al ripristino dell'asfalto, allo sgombero della neve, allo spargimento del sale, alla rimozione delle erbacce, al riempimento delle inevitabili buche che il gelo lascia dietro di sé.

«Il cosiddetto "tappetino di usura" — spiega l'ingegner Oliva —, *quello strato cioè che deve essere mantenuto efficiente per evitare i ben più costosi guasti al fondo stradale, dovrebbe essere revisionato in media ogni quattro-cinque anni. In realtà accade spesso che possa subire interventi solo ogni quindici-venti anni»*.

Non è difficile crederlo, dal momento che il dossier dell'Anas ha messo in luce che il fabbisogno italiano per spese di manutenzione ordinaria per il triennio 1988-90 è di 1000 miliardi di lire all'anno: di fronte ai 309 assegnati questo stato di cose evidenzia un deficit di 779 miliardi.

Per quanto concerne la manutenzione straordinaria, quella cioè che comprende anche, ad esempio, l'allargamento di strettoie, la costruzione di muri «di contenimento», le possibilità di intervento sono ancora più evanescenti.

«E' difficile quantificare la mole di opere necessarie. I finanziamenti arrivano sul singolo problema». Su tutto il territorio nazionale, rispetto ad un fabbisogno di duemila miliardi all'anno, la disponibilità di bilancio evidenzia una cifra pari a 456 miliardi, vale a dire meno di un quarto.

C'è naturalmente, in tutto questo malessere, chi se la passa un po' meglio degli altri. Le province dei singoli Comuni sortiscono, a volte, effetti positivi sui tratti di strade comprese nel loro o territorio. Ma sono risultati episodici. Quel che è certo è il continuo «martellamento» dei compartimenti sulla centrale romana. *«Le nostre reiterate lamentele* — dice Oliva — *hanno determinato una l'azione del ministro. Altro non possiamo fare. I tagli nella spesa pubblica hanno investito tutti i settori»*.

E strade ed autostrade sono soltanto uno fra i tanti.

m. t. m.

DUE DIBATTITI IERI SUL NUOVO CORSO DEL COMUNISMO IN EUROPA, MENTRE IL PCI TORINESE HA DISCUSSO, SENZA VOTARE, SULLA PROPOSTA DI OCCHETTO

«Le difficoltà dei cattolici in Ungheria» Il racconto del vicesegretario dc Bodrato

Il comitato federale pci si è concluso senza votazione, ma gli interventi sono stati in larga maggioranza a favore di Occhetto. Il confronto a Collegno con il comunista Gianotti e Vertone

Tre tesi a confronto, animate da esperienze diverse, hanno dato vita ieri sera a Collegno ad un acceso ed interessante dibattito dal titolo «La fine del Muro di Berlino, dove va l'Europa?». Relatori d'eccezione, il vicesegretario nazionale della dc, Guido Bodrato, il senatore comunista Renzo Gianotti, e lo scrittore e giornalista Saverio Vertone, moderatore il sindaco della città, il comunista Franco Miglietti.

Il dibattito è stato introdotto da Vertone, che ha fatto un'attenta analisi dei motivi che hanno portato alla caduta di quel Muro, con cui è sgretolato anche il mito del pci. «I sovietici si sono resi conto — ha detto — di aver perso la contesa con l'America, e Gorbaciov, internazionalizzando la crisi del comunismo, è riuscito a trasformare un insuccesso interno in una grande vittoria che sta dettando legge sul mondo. Le cause sono da ricercare in un collasso economico irreversibile dell'Unione Sovietica».

Ma quello che preoccupa tutti è il ruolo dell'Europa attuale, costretta a frenare il sogno di una comunità economica senza barriere per far fronte ad una nuova grande crisi economica da tamponare, un'Europa che somiglia troppo a quella del 1910. «La crisi — ha specificato Bodrato — si trascina da troppo tempo, ed è ospitosa adesso con una svolta storica che non può e non deve essere un ritorno indietro, perché non c'è nulla da salvare nell'esperienza appena conclusa. I cattolici — ha puntualizzato l'onorevole —, soprattutto in Ungheria, dove è stata inaugurata lo scorso venerdì la prima sezione del partito popolare democratico cristiano, non sono in grado di sostenere la nascita di un vero partito, perché negli Stati dell'Est non esiste una struttura organizzata, a cui possa far riferimento un dialogo politico».

Il comunismo s'è rivelato quindi un gran fallimento, che ha arrestato il naturale processo economico ed evolutivo di tutta la Russia, ma anche degli Stati cuscinetto che la separano dall'Europa Occidentale. «Ciò che sta succedendo nell'Est indica che il pci non ha saputo evolversi con i tempi — ha affermato Gianotti (pci) —. Noi dobbiamo tener presente che da quello che avverrà nei Paesi dell'Est dipenderà la sorte dell'Ovest».

Il dibattito è continuato con un'analisi delle conseguenze economiche che questa svolta avrà sul mondo intero.

La speranza dei comunisti italiani è che anche da noi il sistema politico possa far crollare un muro simbolico. In sostanza, non è più tempo di polemica, adesso è necessario impegnarsi per permettere alla «storia» di evolversi in modo naturale, senza forzature, e tenendo conto principalmente della situazione in cui versa l'Europa tutta: il crollo del Muro ha portato alla luce povertà sconosciute e mascherate per troppo tempo.

Anna Maria Audino

Il crollo del muro di Berlino apre spiragli per la sinistra

«La crisi mondiale del comunismo e il vuoto che lascia». E' il titolo del dibattito che il Centro Donati, la corrente che fa capo a Donat Cattin, ha discusso ieri sera nell'Auditorium di corso Piave. Relatori: il senatore democristiano Sandro Fontana, direttore del «Popolo», l'on. Luciano Violante, vicecapogruppo del pci alla Camera, e Giusi La Ganga, responsabile enti locali del psi; moderatore Giorgio Merlo, dirigente nazionale dei giovani dc.

Il titolo del tema, già dibattuto a Saint-Vincent, è stato riproposto — spiegano gli organizzatori — per verificare la risposta dei partiti su tutto il territorio. Con la caduta del Muro di Berlino, è caduto anche un tipo di comunismo, e ora le forze politiche devono rimettere tutto in discussione: se finisce il comunismo cessa anche di esistere un anticomunismo e il vuoto che si crea rischia di essere colmato semplicemente in base alle leggi di mercato.

«Leggi — ha precisato Sandro Fontana — darwiniane, una sorta di regole da giungla, che mirano solo ad assicurare una sopravvivenza. Il processo di liberalizzazione non è ancora terminato». Fontana ha poi fatto un'analisi dei motivi che hanno portato alla crisi del comunismo. «In tutti i Paesi che hanno conosciuto questo tipo di governo — ha aggiunto — dalla Polonia, all'Ungheria, alla Russia, abbiamo notato un denominatore comune che ha mosso il popolo: il bisogno di libertà, di emancipazione economica e la necessità di un'identità culturale, storica e religiosa». Infine ha concluso il proprio intervento rispondendo un pensiero di Norberto Bobbio: «La domanda di eguaglianza fra i popoli è giusta, ma ciò che è sbagliata è la risposta che il comunismo ha dato». E' risultato poi complesso il profilo di quello che dovrebbe essere ora un nuovo partito: in Italia i due terzi della popolazione vivono bene e solo un terzo ha dei seri problemi; un nuovo partito dovrebbe quindi rispondere alle aspettative di questa parte di popolazione, ma giocoforza ci troveremmo davanti ad un partito di minoranza. Che si stia attraversando un momento di grande importanza lo ha anche sottolineato nel suo intervento l'on. Violante: «La velocità con la quale avanzano i fatti storici è superiore a quella delle regole politiche. Uno degli obiettivi primari è la riforma del sistema elettorale».

Secondo La Ganga, il partito comunista ora dovrà spostarsi dalla parte del partito dell'ideologia e quella del partito che punta ad un programma politico. «Siamo contenti di questa crisi — ha affermato La Ganga —. Vediamo nel crollo del Muro un motivo quindi di grande soddisfazione».

Antonio Giaimo

ECONOMICI

19 Vendita alloggi

A. UTIP 518.906 Parella occupato camera tinello cucinino ingresso bagno 2 aria L. 48 milioni ampiamente mutuabili.

A. UTIP 518.908 Valdocco via Salerno 5 bello ristrutturato in cascina, salone/no camere cucina bagno termoautonomo 2 aria. Acconto più mutuo.

A. 3°S. verde alloggio libero a Torino via Barbera prestigioso ultimo piano 3 camere sala cucina doppi servizi terrazzi Tel. 011 640.7152. Ore ufficio.

ADIACENTE corso Siracusa libero signorile recente piano alto mq 100 altare. Montecook 351.332.

ADIACENTE via Coppino libero 3 camere tinello cucinino bisenvizi L. 170 milioni minimo anticipo. Tel. 510.442.

ADIACENZE piazza Manno alloggio mq 190 piano 5° con 2 box di cui uno doppio L. 400 milioni. Tel. 273.5361.

AL. Borgo Vittoria ultimo alloggio 2 camere cucina servizi box nuova costruzione pronta giugno '90. SIS 519.977.

ALLOGGETTO camera cucina 2° piano da ristrutturare via Ormea - Lombroso vuoto L. 40 milioni. Aurelia 596.807 - 597.774.

ALLOGGI in nuova costruzione pronti giugno 90 soggiorno 1-2 camere cucina box via Borgo Vittoria via Nizza 16. Visite anche festivi. SIS 532.080

ALLOGGIO libero corso Cosenza 2 camere cucina bagno posto auto recente piano alto minimo anticipo. Nordest 561.2760.

ALLOGGIO prestigioso in casa d'epoca ristrutturata centro storico Mercanteri salone cucina 3 camere servizi riscaldamento autonomo box iva 4%. Tel. 629.560.

AL prezzo di realizzo di L. 110 milioni alloggio angolare di 2 ampie camere cucina abitabile servizi. Tel. 749.2248

AMICACASA 334.896 abitabile subito 4° piano terzo ascensore L. 125 milioni ingresso 2 camere cucina piazza Rivoli.

AMICACASA 334.896 abitabile subito Re Umberto libero ingresso salone/no 2 camere cucina servizi L. 200 milioni.

AMICACASA 338.517 libero piazza Statuto alloggi nuovi da 66 a 130 mq con mansarda in palazzina con giardino.

AMICACASA 336.517 libero ingresso 2 camere tinello cucinino medio signorile ottime rifiniture presso Fiat Mirafiori.

ASSOCASA Aurora ristrutturata monocamera con angolo cottura bagno, possibilità rata alfino. Tel. 561.2720.

ASSOCASA Borgata Paradiso ottimo ingresso 2 camere tinello cucinino e bagno, mutuo a dilazioni. Tel. 561.2720.

ASSOCASA Lingotto alloggio di 2 camere cucina bagno terrazzo più locale 150 mq con posto auto. Tel. 561.2720.

ASSOCASA presso Corso Regina ingresso 2 camere cucina bagno ripostiglio, mutuo 70%. Tel. 561.153 - 561.735.

ASSOCASA Vanchiglia ingresso 3 camere cucina bagno ripostiglio e cantina, mutuo 70%. Tel. 561.2720.

ATTICO libero recentissimo panoramico (Regio Parco) salone 5 camere cucina abitabile 2 bagni 4 verande coperte box giardino condominiale. Capello 685.014.

ATTICO zona Vibiana signorile salone camera cucina e servizi grande terrazzo panoramico. Cuneo 585.932.

BALDISSERO struttura al tetto villa unifamiliare posizione panoramica L. 200 milioni dilazioni. Tel. 942.3867.

CASTIGLIONE Alto casetta indipendente su 3 piani con terrazzo panoramico 500 mq di giardino L. 90 milioni Tel. 650.2145.

CAVAGNOLO Brusasco villa unifamiliare mq 190 abitativi più 140 mq seminterrato terreno mq 3000 giardino trattato L. 240 milioni Aurelia 596.807 - 597.774.

CENTRALISSIMO libero soggiorno cameretta cucina servizi mq 50 L. 40 milioni più mutuo. Tel. 542.797.

CENTRO vendo alloggio piano 5° casa signorile 5 vani più box eventuale mansarda 2 vani Tel. 669.6918/21.

CHIERI villa in costruzione 2 camere cucina soggiorno biservizi box tavernetta terreno possibilità mutuo. Tel. 942.3867.

COLLEGNO

signorile salone 2 camere cucina doppi servizi mq 125, 2 balconi grandi. Angelo Caruso abitante Finzi 011 405.0005

COLLEGNO Terracorta impresa prenota in palazzina salone 3 camere cucina biservizi mq 142 box, G 2 tel. 780.3050.

COLLINARE Pavarolo casa mq 300 garages e mansarda giardino mq 2000 L. 370 milioni. Investitalia 506.001.

CORSO Cincinnato presso signorile soggiorno 3 camere cucina box minimo anticipo permuta. Cuneo 584 815

CORSO Grosseto libero in stabile recente ingresso 2 camere tinello bagno L. 150 milioni. Tel 011 668 8502

CORSO Matteotti presso libero signorile salone 2 camere cucina biservizi spogliatoio mq 160. Finzi 505.691.

CORSO Orbassano libero 2 camere cucina servizi possibilità mutuo ventennale. Tel. 959 824 - 851.662.

CORSO PESCHIERA

libero piano alto stabile moderno terzo ascensore ingresso 2 camere tinello cucinino e bagno. Nazionale Immobiliare 561.2666.

CORSO TRAIANO

in stabile recente appartamenti 1-2 camere tinello cucinino servizi. Nazionale Immobiliare 561.2666.

CORSO Unione Sovietica angolo corso Bramante 3° piano 2 camere tinello cucina servizi anche uso ufficio panoramico. Germani 882.019.

CORSO Unione Sovietica libero ingresso camera soggiorno cucinino servizio L. 75 milioni. Tel. 901.4439.

CORSO Unità libero recente terzo ascensore piano alto mq 90 L. 138 milioni. Modicasa 351.332.

CORSO Vittorio alleata corso Racconigi libero bellissimo appartamento 5 aria 260 mq L. 500 milioni. Tel. 669.2902.

CRIMEA corso Giovanni Lanza signorile luminoso mq 215 in palazzina recente 1° piano box Tel. 597.186.

CROCETTA corso Belvedere casa d'epoca di gran pregio 1° piano mq 220 circa eventuali permute. Germani 882.019.

CROCETTA Galileo Ferraris presso libero signorile camera cucina bagno mq 90 splendido casa Rosazza. Finzi 505.691.

EDILCASE vende corso Dante alloggio signorile libero di salone 4 camere cucina 2 bagni. Tel. 548.154.

EDILCASE vende corso Trapani 110 alloggio di camera cucina bagno cantina. Ristrutturato. Tel. 548.154.

EDILCASE vende via Chiabrera 18 alloggio ristrutturato di 2 camere cucina bagno cantina. Tel. 548.154.

EUROFID 598.844 libero corso Cadore signorile ampio 2 camere tinello cucinino servizi cantina.

EUROFID 598.844 libero corso Unità signorile panoramico 3 camere cucina abitabile ingresso doppi servizi cantina

EUROFID 598.844 piazza Piagaro occupato ampio luminoso 2 camere tinello cucinino ingresso servizi.

EZIO SERRA tel. 549.330 vende via S. Quintino signorile 125 mq 3 camere cucina biservizi in casa recente.

EZIO SERRA tel. 549.330 vende zona piazza Statuto palazzina 300 mq più locale altigua 300 mq cortile privata.

FAILLA & BERTINETTO 502.140 - 603.617 libero corso Duca degli Abruzzi (via Marco Polo) ingresso 2 camere tinello cucinino bagno L. 136 milioni.

FINE frazionamento via Barenti 25 vendesi 4 camere a servizio L. 60 milioni volendo mutuo. Risparmiocasa 521.4185.

FISIM

libero frazionamento liberi piazza Bengasi camera cucina bagno da L. 45 milioni. Pagamento anche senza anticipo con rate mensili Tel. 505.500

FISIM

libero corso Dante decoroso 2 camere cucina bagno L. 100 milioni con L. 20 milioni contanti e mutuo Tel. 599.897

FISIM 503.810 libero presso piazza Carducci economico 4 camere cucina bagno da ristrutturare L. 100 milioni con L. 20 milioni contanti e mutuo casa

FISIM 503.971 libero corso Giulio Cesare ristrutturato spazioso in bella casa camera cucina bagno L. 68 milioni con L. 10 milioni contanti e rate mensili.

FISIM 505.500 libero zona piazza Massaua decoroso camera tinello bagno L. 48 milioni anche senza anticipi.

FRAZIONAMENTO subito via Monterosa 115 (presso ospedale Martini) vendita alloggi 2/3 camere cucina servizi e box auto. Prezzi accessibili. Pagamento anche contanti o solo mutuo a rate mensili Edilcase Tel. 548.154.

FRAZIONAMENTO zona Stadio comunale con vendita alloggi di 1/2 camere tinello cucinino bagno. Possibile pagamento senza contanti o con mutuo a rate mensili Edilcase Tel. 548.154.

FRONT porzioni di 2 piani da ultimare. Gruppo Mediocase 389.183 - 388.9070.

GARSINO libero in recente palazzina camera tinello servizi box giardino. Gruppo Mediocase 389.183 - 388.9070.

G.E.A. vende libero via Cigna in casa signorile 2 camere tinello cucinino servizi. Tel. 519.939.

G.E.A. vende libero via di Nanni camera cucina bagno ripostiglio ampia cantina collegata. Tel. 519.939.

G.E.A. vende via Pola stessa casa alloggi spaziosi 2 camere tinello cucinino bagno box. Tel. 519.939.

GENERALE IMMOBILIARE 65.20 libero recente presso corso Sebastopoli attico 2 camere tinello cucinino bagno.

GENERALE IMMOBILIARE 65.20 nuova costruzione Vinovo salone 2/3 camere cucina biservizi mansarda giardino.

GENERALE IMMOBILIARE 65.20 presso corso Trapani camera tinello cucinino bagno L. 30 milioni più mutuo.

GENERALE IMMOBILIARE 65.20 Rivoli corso Francia piano alto 2 camere tinello cucinino servizi casa recente.

GRIMALDI A Mirafiori Nord libero piano alto angolare ottimo stato manutenzione salone/no 3 camere cucina ingresso biservizi box. Tel. 505.917.

GRIMALDI Borgo Vittoria piano alto 2 camere tinello cucinetta bagno soffitta terme ascensore. Tel. 267.711.

GRIMALDI S. Paolo libero luminoso angolare ampio salone camera cucina servizi cantina. Tel. 505.917.

GRIMALDI via Desenzano libero composto da ingresso camera tinello cucinino servizi. Tel. 267.711.

GRUGLIASCO viale Gramsci 1 camera tinello cucinino bagno 2 aria mq 60 piano alto. Tel. 781.073.

G.S.I. 311.1767 vende a Grugliasco signorile villa indipendente disposta su 2 piani di totali 210 mq più 85 mq di box più magazzino e 60 mq di giardino recintato mutui dilazioni e permuta.

G.S.I. 311.1767 vende a Nichelino in elegante stabile del 1978 alloggio composto di salone 2 camere cucina doppi servizi cantina box auto mutuo e dilazioni.

G.S.I. 311.1767 vende a Superga signorile villa panoramica di 270 mq con 3500 mq di giardino recintato mutuo dilazioni e permuta.

G.S.I. 311.1767 vende in corso Vercelli alloggio ristrutturato con riscaldamento autonomo di 2 camere cucina bagno cantina e 1.65 milioni dilazionabili.

G.S.I. 311.1767 vende in S. Rita in elegante stabile con ascensore alloggio finemente ristrutturato composto di 3 camere cucina ingresso bagno ripostiglio cantina e mansarda mutuo dilazioni e permuta.

IDEALCASE 561.1011 libera Barriera di Milano casetta nuova di mq 150 disposta su 2 piani posto auto.

IDEALCASE 561.1011 libero corso Belgio 2 camere cucina bagno cantina box mezzano L. 35 milioni e mutuo.

IDEALCASE 561.1011 libero corso Casale camera tinello cucinino bagno posto auto L. 22 milioni e mutuo.

IDEALCASE 561.1011 libero corso Orbassano soggiorno 2 camere cucina bagno piano alto termo centrale mutuo.

IDEALCASE 561.1011 libero corso Sicilia (precollina) camera cucina bagno affare L. 15 milioni mutuo.

IDEALCASE 561.1011 libero corso Traiano salone 2 camere cucina biservizi box giardino piano alto ascensore.

IDEALCASE 561.1011 libero S. Mauro salone 2 camere cucina 2 bagni box e posto auto casa del 1983 mutui pertuale.

IDEALCASE 561.1011 libero S. Rita salone/no camera tinello bagno terzo mezzano L. 40 milioni e mutuo.

IL PORTICO adiacente piazza Toti libero ingresso 2 camere cucinetta bagno ben tenuto. Tel. 835.544.

IL PORTICO centralissimo monolocale mansardato con bagno minimo anticipo e mutuo. Tel. 835.544

IL PORTICO corso Novara ingresso cucina 3 camere bagno minimo anticipo e mutuo. Tel. 835.544.

IL PORTICO libera Bardassano casetta indipendente cucina 3 camere bagno magazzino terreno L. 80 milioni. Tel. 835.544.

IL PORTICO prestigioso S. Salvario libero ingresso salone tinello cucinetta 4 camere biservizi. Tel. 835.544.

IL PORTICO Riva di Chieri libero ingresso salone cucina 2 camere biservizi ampia cantina box. Tel. 835.544.

IL PORTICO Settimo libero ingresso 2 camere tinello cucinino bagno ripostiglio mutuo. Tel. 835.544.

IL PORTICO S. Paolo libero ingresso 2 camere tinello cucinino bagno minimo anticipo e mutuo. Tel. 835.544.

IMMOBILSERVICE 538.809 corso Montecucco ingresso 2 camere cucina bagno 8° piano L. 115 milioni.

IMMOBILSERVICE 538.809 libero Pino Torinese corso, 2 camere tinello cucinino bagno posizione centrale.

IMMOBILSERVICE 538.809 Rivoli in palazzina zona centrale 2 camere tinello cucinino bagno dilazioni.

IMPRESA costruzioni vende in corso Brunelleschi ultimi appartamenti anche uso ufficio composti da 2-3 camere salone cucina biservizi giardino. Personale in loco tutti i giorni sabato compreso. Tel. ore ufficio 799.181.

ISTITUTO TORINESE IMMOBILIARE Bassa Valle Susa rustico abitabile 10 milioni e rate mensili. Tel. 319.2332.

ISTITUTO TORINESE IMMOBILIARE Carmagnola libero recentissimo salone 2 camere cucina biservizi. Tel. 319.2332.

ISTITUTO TORINESE IMMOBILIARE Cascine Vica libero camera tinello cucinino bagno mutuo fondiario. Tel. 319.2332.

ISTITUTO TORINESE IMMOBILIARE Gassino in villetta 3 camere tinello bagno posto auto mutuo Tel. 319.2332.

ISTITUTO TORINESE IMMOBILIARE libero presso C.T.O. camera, cucina, bagno, cantina L. 46 milioni. Tel. 319.2332.

ISTITUTO TORINESE IMMOBILIARE Moncalieri alloggio in villetta bifamiliare salone 2 camere cucina biservizi mansarda box giardino. Tel. 319.2332.

ISTITUTO TORINESE IMMOBILIARE presso piazza Statuto libero camera, cameretta cucina bagno. Tel. 319.2332.

ISTITUTO TORINESE IMMOBILIARE Venaria posizione di villetta bifamiliare 2 camere cucina biservizi giardino privato box. Tel. 319.2332.

L.B.A. Tel. 748.396 vende a Druento 10 km da Torino centro bellissima villa con parco e piscina.

L.B.A. 748.396 vende in Torino alloggi di diverse metrature in case signorile con giardino condominiale consegna fine 90.

LIBERO A Chieri in villa 2 camere cucina bagno giardino terrazzo casa nuova L. 70 milioni mutuo. TC 473.0666.

LIBERO A corso Molise 2 camere cucina ingresso bagno piano alto ascensore L. 40 milioni mutuo. TC Case 473.0666.

LIBERO A corso Orbassano S. Rita 2 camere cucina ingresso bagno recente L. 45 milioni e mutuo. TC 473.0666.

LIBERO A corso Peschiera S. Paolo 2 camere tinello cucinino bagno L. 55 milioni e mutuo. TC 473.0666.

LIBERO adiacente piazza Statuto soggiorno cucinotto 2 camere completamente ristrutturato L. 100 milioni. L.C. 259.000.

LIBERO A piazza Massaua - Francia camera tinello cucinino bagno casa '85 L. 19 milioni mutuo. TC 473.0666.

LIBERO A via Boston S. Rita camera tinello cucinino bagno recente 1° piano L. 25 milioni e mutuo. TC 473.0666.

LIBERO A via Luigi Madama Campagna camera tinello cucinino bagno ascensore L. 25 milioni mutuo. TC 473.0666.

LIBERO A via Vigilio Barrera Milano camera cucina bagno casa recente L. 25 milioni mutuo. TC 473.0666.

LIBERO A zona Barca piano 6° panoramico camera cucina ingresso bagno cantina prezzo affare. Tel. 650.4096.

LIBERO Cit Turin 2 ingressi salone/no 3 camere bagno cucina - camera bagno di servizio 160 mq. Intercasa 506.646.

LIBERO corso Antony (Borgata Paradiso) casa del 1970 mq 100 tinello cucinotto bagno box. Emmedue 749.5882.

LIBERO corso Cosenza panoramico 2 camere tinello cucinino bagno piano 4° anno 1968 permuta. Serim 519.601.

LIBERO corso Montecucco soggiorno cucinino camera cameretta terrazzo L. 35 milioni. Risparmiocasa 521.4185.

LIBERO corso Peschiera (via Borgone) ingresso camera tinello cucinino bagno casa recente. Intercasa 506.646.

LIBERO corso Traiano recente panoramico camera tinello cucinino bagno L. 35 milioni e mutuo. Emmedue 749.5882.

LIBERO corso Trieste casa del 1970 2 camere tinello cucinino bagno 2 aria L. 60 milioni e mutuo. Emmedue 788.953.

LIBERO corso Unità recente signorile appartamento 3 camere cucina entrata bagno L. 160 milioni. Tel. 535.647.

LIBERO fine '90 corso Montecucco salone 2 camere cucina 2 bagni piano alto signorile ottimo stato Tel. 588.222.

LIBERO Lungo Po (adiacenze) recente camera cucina bagno ottimo stato L. 69 milioni dilazionabili. V & B 535.455.

LIBERO Parella (via Re) soleggiato camera tinello servizi signorile buona posizione mutuo permuta. V & B 518.613.

LIBERO piazza Bengasi 2 camere tinello cucinino bagno 2 aria tutto nuovo box auto dilazioni. Emmedue 788.953.

LIBERO piazza Guala ampio recente 2 camere tinello cucinotto ingresso servizi box. Studio Decorno 532.711 - 640.765.

LIBERO piazza Massaua stabile decoroso alloggio soleggiato 2 camere tinello servizi verde Commit 595.376.

LIBERO presso corso Belgio (Vanchiglia) ingresso living soggiorno 2 camere cucinotto bagno. Ottimo. Tel. 535.950.

LIBERO presso via Vandalino recente 2 camere tinello cucinino bagno minimo anticipo mutuo. Nordest Tel. 561.2760.

LIBERO subito zona S. Rita 2 camere tinello cucinino minimo anticipo e mutuo. Nordest 561.2760.

LIBERO via delle Consolata 12 ristrutturato soggiorno camera bagno 8° piano no ascensore. Risparmiocasa 521.4185.

LIBERO via Foligno ottimamente ristrutturato salone 3 camere servizi volendo box. Tel. 650.4090.

LIBERO via Passo Buole (Lingotto) ottimi 2 camere tinello bagno prezzo dilazionabile. Tel. 535.703 - 535.508.

LIBERO via Tripoli salone 3 camere cucina 2 bagni piano rialzato mq 145 stabile 1968 permuta. Serim 519.601.

LIBERO zona corso Montecucco signorile ottimo stato salone 2 camere tinello cucinino bagno. Serim 519.601.

LIBERO zona Molinette via Genova piano rialzato camera cucina servizio posto auto permuta. Serim 519.601.

LIBERO 3 camere cucina bagno terzo piano 2° zona Aurora vendesi L. 90 milioni. Consulcasa tel. 740.052.

LINGOTTO libero salone 2 camere cucina servizi. Tel. 958.1525 Esim.

LUCENTO camera tinello cucinino ampia metratura scadenza contratto fine '90 L. 91 milioni. Risparmiocasa 521.4185.

LUCIANA VOLA Cit Turin in splendida casa liberty appartamento prestigioso mq 180 rifinitura di pregio. Tel. 668.1555.

LUCIANA VOLA libero adiacente corso Toscana recente piano alto 2 camere cucina biservizi box. Tel. 566.1395.

LUCIANA VOLA libero in villetta piano alto signorile appartamento mq 300 splendidamente rifinito box. Tel. 566.1395.

LUCIANA VOLA Pino Torinese splendida villa unifamiliare mq 450 rifinita con materiali di pregio alloggio custodi giardino mq 4000. Tel. 566.1395.

LUCIANA VOLA zona nuovo tribunale in casa d'epoca libero appartamento mq 150 rifinitura di pregio. Tel. 566.1555.

MADONNA DI CAMPAGNA ingresso 2 camere tinello cucinino bagno cantina balcone verandato. Tel. 650.3805.

MANSARDE libero Lungo Dora Napoli volendo arredato. Acquistabili con L. 3 milioni contanti. Tel. 505.000 - 503.200.

MANSARDE ristrutturate corso Regina centro stessa casa diverse metrature termo ascensore servizi. G.E.A. 519.939.

MIRAFIORI libero recente salone 2 camere tinello cucinino doppi servizi mq 110 cantina box auto. Tel. B.I.T. 561 2001.

MIRAFIORI via Bursasco ingresso 2 camere cucina bagno ripostiglio cantina. Tel. 650.3605.

MIRAFIORI (via Pramollo) libero ampio 2 camere tinello cucinino bagno. Termo autonomi. Casamercato 879.986

MONCALIERI centro storico in prestigiosa villa d'epoca splendidamente ristrutturata alloggi di varie metrature box giardino. Franco Costruzioni. Tel. 680.660.

MONCALIERI recente monolocale mansardato con angolo cottura e bagno completamente arredato. Tel. 650.3805.

MONCALIERI (S. Brigida) prestigioso panoramico luminoso parco 200 mq e box triplo. Intercasa 506.646.

MONTICASE 544.654 Centrale salone cucina 2 camere 2 bagni piano alto ascensore L. 400 milioni.

MONTICASE 544.654 via Accia tinello cucinino camera bagno molto luminoso L. 77 milioni.

MONTICASE 548.581 corso Francia (Tesoriera) locale mansarda rifinita e ristrutturata 6° piano ascensore L. 150 milioni.

MONTICASE 561.2141 Centrale tinello cucinotto camera bagno da ristrutturare 3° piano no ascensore L. 83 milioni.

MONTICASE 561.2141 S. Rita tinello cucinino 3 camere bagno piano alto ascensore 2 aria L. 200 milioni.

MONTICASE 561.2186 S. Salvario 3° piano no ascensore casa d'epoca mq 130 da ristrutturare L. 125 milioni.

MICHELINO libero piano 1° camera tinello cucinino bagno ingresso cantina L. 72 milioni. Edilfina 606.3935.

MICHELINO libero presso via XXV Aprile piano 2°, 2 camere tinello cucinino bagno ingresso cantina. Edilfina 606.3935.

MICHELINO libero recente costruzione camere tinello cucinino bagno cantina box. Edilfina 606.3935.

ORBASSANO via Roma ottimo uso ufficio alloggio ristrutturato 2 camere salone cucina doppi servizi. Tel. 901.4439.

PARELLA via Servais nuovo libero sala 2 camere cucina 2 bagni box L. 275 milioni. Permuta. Serim 568.872.

PERSONALCASE 533.985 libero Borgo Vittoria camera cucina bagno L. 13 milioni e rate pari affitto.

PERSONALCASE 533.985 libero corso Brunelleschi salone 3 camere cucinotto biservizi stabile del 1972.

PERSONALCASE 533.985 libero via Di Nanni graziosa camera cucina abitabile bagno L. 15 milioni e mutuo.

PERSONALCASE 538.175 occupato corso Siracusa signorile 2 camere tinello cucinino servizi mutuo.

PIANEZZA in villa unifamiliare vendiamo alloggi mq 200 e 160 garage giardino. Telefonare ore ufficio 532.581.

PIAZZA Bernini vendesi libero 3 camere cucina servizio da ristrutturare 3° piano no ascensore. Tel. 519.601.

PIAZZA Bernini via Bruino libero soddotto con zona pranzo camera doccia stabile signorile. Serim 519.601.

PIAZZA Gran Madre panoramico mansardato ristrutturato 4° piano no ascensore soggiorno camera bagno cucinino. Germani 882.019.

PIAZZA Statuto urge vendere grazioso alloggetto casa di prestigio L. 195 milioni no perditempo. Tel. 442.245.

PRECOLLINA via Moncalvo 6 bis libero ristrutturato soggiorno camera cucina bagno L. 145 milioni. Exposale 604.263.

PRESTIGIOSISSIMI alloggi occupati piano rialzato casa signorile ufficio e abitazione vari alfini. Tel. 669.2962.

PRESTIGIOSO presso corso Matteotti libero piano alto 200 mq ascensore L. 670 milioni permute. Serim 445.460.

PROGRAMMACASA S. Rita piano alto soggiorno 2 camere cucina servizi permuta. Tel. 539.133 - 541.183.

PROMOAFFARI 69.20 Avigliana ville indipendenti in costruzione disposte su 2 piani 200 mq terreno 1000 mq permute.

PROMOAFFARI 69.20 libero Barriera di Milano ristrutturato ingresso 2 camere tinello cucinino bagno mutuo.

PROMOAFFARI 69.20 libero Meppano panoramico ingresso su soggiorno 2 camere cucina biservizi box auto mutuo.

PROMOAFFARI 69.20 libero Moncalieri ristrutturato ingresso su salone angolo cottura 2 camere bagno mutuo

PROMOAFFARI 69.20 libero S. Rita ingresso camera cucina bagno terzo centrale mutuo dilazioni.

PROMOAFFARI 69.20 libero S. Rita ingresso salone 3 camere tinello cucinino bagno anche uso ufficio mutuo.

PROPRIETA' vende direttamente frazionando intero stabile di recente costruzione in Torino via S. Giorgio Canavese 42, ultimi alloggi liberi ed occupati di 2 camere tinello cucinino servizi e box. Telefonare al 505.989.

RECENTE piano alto ingresso 2 camere tinello cucinino servizi in Poirino L. 79 milioni. Agi 85.20.

RIVA DI CHIERI recente ingresso salone/no 4 camere tinello cucinino doppi servizi cantina. Tel. 650.3805.

RIVOLI recente signorile ampio soggiorno living 2 camere cucina biservizi box riscaldamento autonomo. Esim 561.2666.

RIVOLI ville a schiera con porticato e giardino: soggiorno, cucina, 3 camere, 3 bagni, mansarda abitabile, garage per 2 auto e grande cantina. Accettiamo in permuta di zona il vostro alloggio. Tel. ore ufficio 959.9691.

(continua)

IL DOVERE DI INFORMARE. IL DIRITTO DI SAPERE.

L'Associazione Torinese Imprese Funebri, ATIF, ritiene proprio dovere far conoscere i requisiti fondamentali richiesti dalle pubbliche Autorità per lo svolgimento delle proprie attività e i servizi professionali prestati. Ciò al fine di tutelare il diritto del cittadino ad essere informato in modo corretto e completo. I requisiti: • Autorizzazione Comunale del Sindaco di Torino • Autorizzazione della Questura (Licenza P.S.) • Iscrizione alla Camera di Commercio • Iscrizione nel Registro di Categoria del Comune di Torino. I Servizi: • Servizio a rotazione presso gli ospedali cittadini; comunque negli ospedali, case di cura e domicilii, non esistono obblighi nella scelta dell'impresa • Servizio 24 ore su 24 (festività comprese) • Svolgimento delle pratiche inerenti presso tutti gli uffici pubblici (denuncie, decreti, permessi, certificazioni, acquisto loculi, esumazioni) • Trasporti nazionali e internazionali • Servizi completi (Inumazione, Cremazione, Tumulazione) concordati anche con il Comune di Torino nell'interesse del cittadino a condizioni particolari. Accoglimento di tutte le esigenze, nell'assoluto rispetto del Rito richiesto, eseguito con lo stesso impegno professionale per un servizio di pubblica utilità.

IMPRESE ADERENTI ASSOCIATI ATIF

ABA Corso Vercelli, 135 - **A.B.C.** Via S. Secondo, 30 - **A.D.E.** Corso Belgio, 40 - **AETERNA** Via Cibrario, 47 - **ALBA** Via Monginevro, 76 - **ANGELUS** Via Madama Cristina, 85 - **AUDISIO** Via Chiesa della Salute, 6/D - **AUSONIA** Via Monfalcone, 13 - **AVE** Via Monginevro, 11 - **BEATO COTTOLENGO** Via Vanchiglia, 21 - **BOGGIO Dino** Corso Emilia, 40 - **CAMERINI** Via S. Francesco D'Assisi, 2 - **CASTELLANO** Via Barbaroux, 28 - **CORINO** Via Belfiore, 7 - **CROCE D'ORO** Corso Palermo, 114/A - **DONNINI** Piazza Mattirolo, 13 - **FANTONE** Corso Francia, 107 - **FIDES** Via della Consolata, 9 - **GENTA** Via Barbaroux, 46 - **GLORIA** Via Palazzo di Città, 13 - **GRAN MADRE** Via Monferrato, 18/C - **IL CERO** Via Venaria, 27/C - **LA CRISTIANA** Via Pianezza, 57 - **LA CROCE NERA** Via Catania, 21 bis - **LA FENICE** Corso Siracusa, 148/A - **LA FIACCOLA** Via Madama Cristina, 35 - **L'ONORANZA** Corso Traiano, 158 - **LA PIEMONTESE** Vicolo Consolata, 2/D - **LA FRECE** Via Nizza, 164 - **LA PROVVIDENZA** Corso Regina Margherita, 218 - **LA QUIETE** Via San Donato, 77/A - **LA TORINESE** Via Palazzo di Città, 6 - **LUX** Via del Carmine, 1 - **NAZIONALE** Via Porta Palatina, 6 - **ODDONE & C.** Via Bertola, 27 - **PARADISO** Via Germonio, 9 - **PAX** Via Barbaroux, 9 - **REMONDINO** Corso Vittorio Emanuele, 98/D - **ROMA FUNERAL HOUSE** Via Saluzzo, 33 - **SAN GIOVANNI** Via Asinari di Bernezzo, 87 - **SAN PAOLO** Via Di Nanni, 108 - **ZANGARI** Via Filadelfia, 23

LA VITA E' RITO. IL RITO ESALTA LA VITA.

ATIF

ASSOCIAZIONE TORINESE IMPRESE FUNEBRI

ESIGETE SEMPRE DAGLI ASSOCIATI LA TESSERA DI PARTECIPAZIONE ALL'ASSOCIAZIONE.

AMADEUS VI COINVOLGERA' IN TUTTI I SENSI.

Iniziate a leggerlo, ad ascoltarlo.
Amadeus, ogni mese, con il CD vi guida alla riscoperta della grande musica, i brani migliori e le interpretazioni più memorabili. E con la rivista vi documenta sulla vita dei grandi compositori, le loro opere, il loro tempo, e vi tiene aggiornati sulle incisioni più recenti, sui protagonisti, sugli appuntamenti.

In più con l'esclusivo Compact Disc Deutsche Grammophon, Amadeus vi offre una discografia completa e inedita, realizzata appositamente per voi.

Questo mese sparito su: Il grande genio di Mozart, Il cartellone della Scala, l'eredità di Von Karajan: Abbado eletto Direttore della Berliner Philharmoniker, Béjart a Parigi, Maria Callas e la sua Traviata. E in più la guida all'ascolto del CD di copertina: Von Karajan dirige "Jupiter" e il concerto 5 K 219 di Mozart.

Amadeus: ogni mese l'appuntamento con la grande musica da leggere e da ascoltare, nella perfezione del suono in CD.

PHILIPS Classics

AMADEUS. IL MENSILE DI GRANDE MUSICA.

OGNI MESE IN EDICOLA
RIVISTA E COMPACT DISC

DE AGOSTINI - RIZZOLI PERIODICI

A Pecetto: è sparita la mascotte del Comune

Hanno rapito il gatto?

Gli abitanti lanciano un appello ai rapitori: «E' malato di cuore». Il micio vichingo era comparso in paese un anno fa e aveva dato subito prova di sé, pescando una tinca

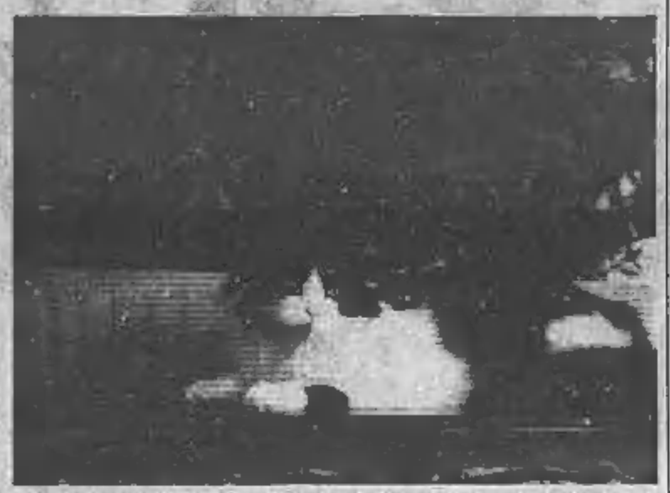

Il gatto cardiopatico rapito a Pecetto e per il quale il paese è in fermento

Sono quattro giorni che manca da casa, ma a Pecetto nessuno nutre dubbi sulla scomparsa del celebre «micio vichingo» che, dicono, ha coinciso con l'arrivo in paese di una macchina sconosciuta: «E' stato rapito!». Bianco e nero, dell'età di 18 mesi, era la mascotte del comune, che adesso è in subbuglio e lo cerca per tutta la provincia.

Ma non è solo perché non c'è più che i bambini di Pecetto non si danno pace. Il problema è molto più grave: soffre di cuore e se non viene curato va incontro a morte sicura.

La storia inizia l'anno scorso, quando tra le stradine compare un bellissimo micio maschio dagli occhi gialli. Che non sia un felino ordinario, i pecettesi lo vedono subito.

Intanto perché ha il pelo lunghissimo e soffice, poi perché non cerca tanto il caldo come i suoi simili. Infine gli scoprono anche le zampe palmate. Che se ne fa? L'arcano si chiarisce quando il gatto viene sorpreso bagnato fradicio sulla riva di uno stagno con una tinca appena pescata.

Un gatto che ama l'acqua, un gatto matto? «Per niente — sentenzia l'esperto a cui i pecettesi si rivolgono —; è, per l'appunto, un gatto norvegese, una delle razze più vecchie che esistano». E racconta anche di quando i vichinghi andavano a razziare le coste europee e tenevano questi grandi gatti neri a digiuno per tutta la traversata, in modo da scatenarli allo sbarco.

E' così, pare, che nacque nel Medioevo la leggenda dei gatti neri che portano sfortuna.

Acqua passata, comunque. Il nostro, trovando il posto di suo gradimento, l'aria salubre e la gente ospitale, decide di fermarsi e accetta il lavoro di rappresentanza che gli viene offerto dall'amministrazione.

Del resto con la sua affabilità riesce a spuntare un contratto favoloso: tra gli optionals, ha la facoltà di risiedere dove gli pare, un po' qua e un po' là, fra le case dei buoni abitanti del paese, e quella di cacciare a piacimento per la collina, attività che per i gatti di questa razza è un rito indispensabile.

Passa anche una clausola che esclude dal vitto le cilliegie, in qualsiasi salsa e anche durante le manifestazioni ufficiali a cui Micio deve presenziare. In cambio lui si sottopone subito e di buon grado alle visite mediche, ed è qui che, purtroppo, vengono fuori i problemi di salute.

Il gattone, infatti, sotto la mirabile complessione nordica, nasconde un grave difetto fisico, un granuloma eosinofilico, che compromette la funzionalità cardiorespiratoria.

Dopo qualche sforzo violento, viene preso da crisi di affanno che lo prostrano profondamente. Né la prognosi del veterinario lascia incertezze: «L'animale va tenuto sotto attento controllo medico e senza farmaci non può andare avanti per molto».

«Adesso non c'è tempo da perdere», spiega il responsabile della Pro Loco, Gillino. Le ricerche proseguono frenetiche. Gli abitanti hanno lanciato appelli per radio e televisione, attaccato manifesti e stanno battendo uno per uno tutti gli studi veterinari della città.

Sono andati persino a scavare nel giro del commercio clandestino, che sotto Natale tocca i suoi vertici, ma senza risultato, e si sono tassati per un milione, sperando che chi ha il gatto si decida a ridarlo. «Ma bisogna fare presto — dicono i bambini disperati —, la prima crisi può essergli fatale».

Maurizio Menicucci

I bimbi senza affetto Protesta in Comune

«I bambini in istituto non si vedono, non si sentono, non neppure ricevono quell'affetto indispensabile per poter crescere sani e senza problemi. E soffrono». Così è scritto in un volantino che oggi verrà distribuito davanti al Municipio. Per questi bambini, si dovrebbe fare molto. Per esempio, con l'affidamento familiare. Si potrebbe evitare così di creare degli adulti difficili, magari tossicodipendenti di 15 anni, delinquenti comuni, malati di mente.

Per sollecitare l'assessorato all'Assistenza e il consiglio comunale a prendere provvedimenti in favore dell'affidamento in alternativa alla soluzione «facile» del ricovero in istituto, il Csa (Coordinamento Sanità e Assistenza fra i movimenti di base), l'Anfaa (Associazione nazionale famiglie adottive e affidatarie), Cgil, Cisl e Uil hanno organizzato per oggi pomeriggio tra le 17,30 e le 18,30 una manifestazione di protesta in piazza Palazzo di Città.

I promotori dell'iniziativa sono critici sui risultati e sulla conduzione della campagna a sostegno dell'affidamento familiare varata un anno e mezzo fa dall'assessore all'Assistenza e Sanità del Comune, Giuseppe Brucco. *«I nominativi delle 180 famiglie che hanno risposto all'appello lanciato nella primavera del 1988 dall'assessorato* — dice Maria Grazia Breda del Csa — *sono stati completamente abbandonati. Di fronte a 200 bambini ancora in istituto, tutte quelle risposte avrebbero meritato ben altra considerazione».*

Il timore è che, anziché sensibilizzare la gente, la campagna abbia prodotto alcuni effetti negativi in chi poteva essere seriamente intenzionato. *«Per una famiglia, decidere di rendersi disponibile ad accogliere un bambino* — dice Breda — *significa fare dei passi molto importanti, delle scelte molto grosse. Ad esempio, preparare il terreno con gli altri figli in vista dell'arrivo di un nuovo "fratello". Oppure, scegliere, per la donna, di rinunciare al lavoro. Sono momenti che meritano tutto il sostegno possibile. Non è giusto lasciare queste persone ad attendere per mesi e mesi senza neppure una risposta».*

Secondo il Csa e l'Anfaa, dalle affissioni e dagli spot di cui tanto si è parlato a suo tempo, non è risultato neppure un solo affidamento. *«Secondo noi* — prosegue la responsabile del Csa — *è stato svilito il significato della solidarietà che si era creata. Una risposta che avrebbe, a nostro avviso, potuto risolvere un centinaio di casi. Inoltre, con il "congelamento" delle pratiche, si è bloccato anche tutto il resto. Alludiamo in particolare alla revisione delle situazioni dei minori che permangono in istituto e che invece potrebbero forse rientrare nelle proprie famiglie, se queste venissero dotate di mezzi educativi ed economici per consentire il rientro».*

Certo, all'epoca della campagna, il Comune ha dovuto fare i conti anche con le agitazioni degli operatori dei servizi sociali, poi «rientrate» per non penalizzare i bambini. C'è stato nel frattempo il «caso Serena Cruz», che ha contribuito a creare confusione ed a «raffreddare» e rendere guardinghi gli animi meglio disposti.

Alle critiche di Csa e Anfaa, l'assessorato all'Assistenza replica puntualmente: *«Non abbiamo affatto dimenticato le famiglie* — dice il dirigente del Settore Assistenza e Sanità —, *ma trovare 180 "volontari" non significa trovare soluzione ai problemi di tutti. Le persone che si offrono per l'affidamento devono essere vagliate da un'équipe composta da assistenti sociali, psicologi, a volte anche psichiatri. La "selezione attitudinale" mette spesso in luce problemi personali che non sono compatibili con l'affidamento».* E prosegue: *«Alcuni pensano che si tratti di una scorciatoia per l'adozione, altri, quando si rendono conto dell'impegno, rinunciano».* Un'ultima considerazione riguarda i metodi individuati per risolvere le situazioni critiche. *«Attualmente, cerchiamo di favorire interventi di educazione e socializzazione sul territorio. Inoltre, dei 200 bambini in istituto, molti sono i "semiconvittori" che a sera tornano nelle rispettive famiglie».*

La campagna «pubblicitaria» per promuovere l'affidamento? Il responsabile dell'Assistenza del Comune assicura che potrà essere ripresa anche in un futuro prossimo. *«Continuare senza interruzione, sarebbe stato inutile: la gente si abitua ad ogni genere di messaggio molto velocemente. Non avremmo avuto effetti».*

Maria Teresa Martinengo

AGLI ANTICHI CHIOSTRI

Una città sotto il segno di Baden Powell

Aperta stamane la mostra sui 65 anni di attività del gruppo scoutistico «Torino 18»

Scout alla ricerca delle proprie radici sotto l'ombra di Baden Powell e con il fazzolettone bianco e rosso al collo. Ragazzi che appartengono al gruppo «Torino 18» e che stamattina alle 11 hanno inaugurato la mostra agli Antichi Chiostri di via Garibaldi 25 *«Nati con la camicia. Torino 18: sessantacinque anni di scoutismo».*

Organizzata in collaborazione con gli assessorati alla gioventù e all'istruzione è un lungo viaggio, che si chiuderà il 3 dicembre, attraverso immagini d'epoca recuperate dai giovani (16 e 17 anni) del *clan* «Cor ardens». E il clan è l'ultima tappa, prima di eventualmente passare in Comunità capi, di quel progetto educativo che segue anche l'età: si comincia con il *branco* per i *lupetti*, dove i capi prendono a prestito i nomi dal «Libro della giungla» di Kipling. Poi c'è il riparto, si arriva quindi al noviziato.

«Nati con la camicia» è una storia che inizia nei primi Anni Venti, ai confini di borgo San Paolo. Per iniziativo del giovane Filippo Della Casa e del priore della parrocchia di San Pellegrino nasce il primo riparto. Una lapide nel cortile della chiesa lo ricorda ancora oggi. E proprio guardando quella lapide nasce l'idea di risalire indietro nel tempo, recuperare materiale, parlare con i protagonisti di allora. E' il 1923. Il gruppo prima vive un periodo brevissimo come associazione autonoma — Asca, Associazione scoutistica Cor Ardens —, poi il 24 aprile dell'anno successivo confluisce nell'Asci. Accanto a gite in montagna e in bicicletta, ad un'attività tipicamente scout come la topografia, c'è la partecipazione a funzioni e processioni, si cura la formazione religiosa. Poi i campi estivi: nel '24 a Belle in Valle Stura, due anni dopo a Valpiano in Val Soana, nel '26 a Pronundor in Valtournenche.

E' il momento più atteso nella vita del branco: il lupetto si fa «promessa»

Non mancano comunque le difficoltà: la proposta educativa non è assolutamente in sintonia con le idee che stanno crescendo sempre di più in quell'epoca. Nel 1926 infatti arriva il decreto fascista: tutte le associazioni giovanili vengono soppresse, eccezion fatta per l'Azione cattolica. Inizia il periodo della clandestinità, delle piccole riunioni fatte con il fazzolettone bianco e rosso tenuto in tasca.

Soltanto nel 1944, grazie a Francesco Rosso, le attività riprendono. Anzi, nasce anche un clan. Dieci anni dopo una nuova crisi: nel '58 ci sono solo quattro ragazzi. E' il momento in cui si cerca di resistere, si chiede aiuto al Torino 24, al capoclan Luciano Ferraris, uno degli uomini storici dello scoutismo torinese. Dopo poco tempo arriva la ripresa, i ragazzi ricominciano ad iscriversi. E sebbene nel corso degli anni si ripresentino problemi, momenti di lunga e difficile riflessione sui significati dell'attività scoutistica — crisi che appartengono a livello nazionale a tutta l'associazione che nei primi Anni Settanta cambia il proprio nome in Agesci — il gruppo continua lentamente, ma con costanza, a crescere. Ora il Torino 18 è formato da 268 ragazzi. Ha tre sedi: nelle parrocchie di di Gesù Nazareno, San Pellegrino e Regina delle Missioni. Uno dei due clan ha ripreso il nome «Cor ardens», ma, come spiega Mauro Fresco, capogruppo, vuole anche soprannominato familiarmente «Pietro Gambadilegno». Il principale obiettivo dei prossimi anni è dar vita, nelle parrocchie di San Pellegrino e Gesù Nazareno, a due gruppi distinti: *«Sarà uno sdoppiamento che avverrà gradualmente, senza brusche accelerazioni in modo da consentire ad entrambi i gruppi di poter continuare nel loro progetto educativo».*

Paolo Negro

Il manifesto di «Nati con la camicia». La foto è quella del primo riparto

STASERA A CENA' *di Anna Bona*

Risotti al radicchio e branzino al pepe

DEGA
Viale Piemonte - 12 Vinovo - Tel. 96.52.289. Chiuso: domenica.

Una elegante sala con tavoli rotondi e rettangolari per una quarantina di coperti che in estate si raddoppiano sulla bella veranda.

Luci soffuse, pavimento in vecchio cotto, tovagliati candidi, eleganti bicchieri a stelo, un arredamento classico moderno per questo buon ristorante da tenere presente.

La cucina è regionale e stagionale con ricette creative dello chef Fabiano, un giovane dalla grande professionalità. In sala la signora Alba sovraintende ad un ottimo servizio per una clientela sempre più affezionata.

In menù: carpacci marinati di pesce fresco, sformati di verdure di stagione con vellutata al formaggio, insalata di mare in casseruola tiepida, pennette alla crema di zucchine, tagliolini al mais, risotti al radicchio ed al carciofi, storione al finocchio, branzino al pepe rosa, nodini al cartoccio, fricandò alle verdure. Dolci al carrello della casa tra cui: bonet, panna cotta, crem caramel, soufflé alla frutta. Buon assortimento di vini regionali e nazionali. Prezzo medio di un pasto, vino compreso: 40/50 mila.

FERMATO IL MARITO

Piobesi: è morta nella vasca da bagno L'autopsia stabilirà se è stato un malore

Il corpo di Rosella Cerutti scoperto all'alba nella sua abitazione. Il giudice Marini ha disposto il fermo cautelativo del marito, Giuseppe Sardo. Stamane gli esami all'Istituto di Medicina Legale

E' morta all'alba nella vasca da bagno della sua abitazione. Il marito, il geometra Giuseppe Sardo, 51 anni, è stato trattenuto dal giudice Marini in stato di fermo cautelativo. Rosella Cerutti, di 39 anni, è stata trovata senza vita ieri mattina nella sua casa in corso Galimberti 54 a Piobesi Torinese.

Una morte che continua a rimanere misteriosa. La donna è deceduta a causa di un malore? Questa mattina l'autopsia che si è svolta all'Istituto di Medicina Legale ha cercato di stabilire la vera causa del decesso. Le analisi sono ancora in corso e ci vorranno alcuni giorni per conoscere i risultati. Saranno comunque gli esami del medico legale a definire con certezza se ci sono delle responsabilità.

La scoperta del corpo senza vita di Rosella Cerutti è avvenuta ieri mattina all'alba. Intorno alle 6,30, Giuseppe Sardo ha telefonato al medico di famiglia: *«Mia moglie sta molto male, venga urgentemente a casa nostra».* Il medico di famiglia è arrivato in pochi minuti, ma quando il dottore è entrato nell'abitazione Rosella Cerutti era già morta. Il medico ha trovato la donna immersa nella vasca da bagno riempita a metà di acqua. Rosella Cerutti era completamente nuda. Il viso e il corpo presentavano segni di ecchimosi e sembra tracce di ustioni.

Giuseppe Sardo avrebbe poi raccontato: *«Mi sono svegliato come ogni mattina per andare a lavorare. Ho visto che mia moglie stava molto male, sembrava morta. Allora ho cercato di rianimarla, ho fatto di tutto, ho provato anche con l'acqua calda. Ma non sono riuscito a farle riprendere i sensi e allora ho chiamato il nostro medico di fiducia».*

Le spiegazioni dell'uomo non hanno convinto l'esterrefatto medico che ha subito avvisato i carabinieri. I militari, dopo aver interrogato l'uomo, hanno sentito i vicini di casa. Durante la notte qualcuno avrebbe udito un po' di trambusto, rumori di mobili spostati. Nessuno però avrebbe sentito voci o grida. Nella notte, la coppia non avrebbe litigato. Ieri pomeriggio il giudice Marini ha disposto il fermo cautelativo dell'uomo. Durante gli interrogatori, che sono continuati fino a notte fonda, Giuseppe Sardo ha continuato a ripetere la sua versione dell'accaduto.

L'uomo, che per anni è stato titolare di uno studio da geometra, in questo periodo lavora ad Asti. Secondo i vicini di casa il *«gente molto riservata. Abitavano in via Galimberti da molti anni. In questo periodo lui lavorava ad Asti, partiva il lunedì e tornava a fine della settimana. Lei restava a casa».*

Forse i coniugi Sardo avevano un problema: *«La coppia non aveva figli* — continuano i vicini — *e per questo la signora soffriva molto. Marito e moglie litigavano spesso, a volte si sentivano spaccare gli oggetti».* Poi, ultimamente, le condizioni di salute di Rosella Cerutti erano peggiorate: *«Negli ultimi tempi la signora era esaurita* — dicono i vicini —. *Un paio di mesi fa le è venuta una crisi di nervi. Era stata chiamata un'ambulanza, ma lei non aveva voluto farsi ricoverare. Diceva di essere perseguitata».*

SCUOLE DI DANZA E RECITAZIONE

ARGENTINA-DANZAVIVA - Il Tango-Stage inizia oggi e finisce il 2 e domenica 3 dicembre con Silvia Vladimirsky e Gabriella Enrico da Buenos Aires. Per informazioni tel. 837.747.-839.6551.

BELLA HUTTER. L'improvvisazione nella danza 2° seminario «Danza e testo nella composizione coreografica» a cura di Enrica Brizzi - 3 dicembre (corso Vittorio Emanuele 109 - Tel. 514.856).

C.I.S.A.C. CENTRO STUDI DANZA. (c. V. Emanuele 83 - Torino): Lambada Stage con Emanuel e Maura. Sabato 2 e domenica 3 dicembre. Inf. tel. 518.184 - 535.816.

CUBAT di ENRICA PATRITO. Corsi di danza classica: Ena Naranjo (Ballet du Nord), danza moderna: Enrica Patrito; jazz e graham: Esperanza Alzona; flamenco: Pilar Sampietro; afro danza: Karine e Bruno Gionaro. Livelli: principianti, intermedi, avanzati e professionisti. Informazioni: via Sagra San Michele 53, tel. 722.474.

FLAMENCO - DANCE CENTER. (c. Cosenza, 68). Inizio corsi 4/12 diretti da Paolo Padrino e Anna Maskaci. Inf. tel. 399.723.

SCUOLA DI BALLO SAMPAOLI (P.za Castello 57): Corsi di Lambada di gruppo, in coppia e individuali. Insegnante coreografa Maria Carmenza Barrera Aguilar. Iscr. e inf. tel. 011/510 483.

STUDIO DANCE WORKS (via Pietro Giuria 30 bis): sono cominciati i corsi di danza classica con il maestro Ivan Boolpc. Per informazioni tel. 686.91.26.

TANZSTUDIUM CLASSICO: «La barre à terre», metodo Boris Kniaseff per dancatori professionisti e non. Tel. 658.978.

TANZSTUDIUM JAZZ: Tecnica Max Mattox corsi serali per principianti. Tel. 658.978.

TANZSTUDIO GIMNASTICA: Soft-training a tutti i livelli. Corsi pomeridiani e serali. Tel. 658.978.

Che feste!!

Dal 27 Novembre al 9 Dicembre

"festival Grandi Marche"

PINOCCHIO PANDORO ON CIN BISTEFANI KG. 1 **L. 11.850**

PANDORO FARCITO FALLIANI KG. 1 **L. 10.800**

PANETTONE NOCCIOLATO BONIFANTI KG. 1 **L. 9.260**

RICHER FERRERO GR. 375 (al Kg. L. 22.613) **L. 8.480**

TORRONE PIEMONTE SEBASTE GR. 400 (al Kg. L. 12.450) **L. 4.980**

RIESLING MARTINI DOC CL. 75 (al Lt. L. 6.507) **L. 4.880**

VINO BAROLO BOSCA 1983 DOCG CL. 75 (al Lt. L. 5.827) **L. 4.220**

CIOCCOLATINI SUCHARD GR. 500 **L. 10.200**

WHISKY WILLIAM LAWSON'S CL. 70 (al Lt. L. 10.686) **L. 7.480**

CHAMPAGNE MOET E CHANDON CL. 75 (al Lt. L. 29.133) **L. 21.850**

CHIVAS REGAL 12 ANNI CL. 70 (al Lt. L. 27.557) **L. 19.290**

CAPRICE DES DIEUX GR. 200 **L. 2.990**

SOTTILETTE KRAFT 20 FETTE GR. 400 (al Kg. L. 9.975) **L. 3.990**

ZAMPONE MONTOPSI PRECOTTO al Kg. **L. 13.800**

SALMONE CANADESE SORBA IN BUSTA GR. 100 **L. 9.350**

PELATI CIRIO TRIS GR. 750 (al Kg. L. 3.053) **L. 2.290**

MAIONESE CALVÉ TUBO ML. 150 (al Lt. L. 6.333) **L. 950**

OLIO OLIVA BERTOLLI LT. 1 **L. 4.590**

RAGAGNOLE BUITONI GR. 250 **L. 1.480**

TORTELLINI BARILLA GR. 250 **L. 2.480**

RISO ARBORIO GALLO KG. 1 **L. 2.280**

TONNO RIO MARE BIS GR. 160 (al Kg. L. 10.542) **L. 1.750**

CAFFÈ SPLENDID CLASSICO GR. 500 **L. 4.980**

6 BOTT. ACQUA LEVISSIMA NATURALE LT. 9 (al Lt. L. 306) **L. 2.750**

COCA COLA PET CL. 150 (al Lt. L. 787) **L. 1.180**

DASH E 15 FUSTINO KG. 4,8 **L. 13.900**

SVELTO LIQUIDO RISPARMIO ML. 1000 **L. 2.050**

PANNOLINI ASSORTITI LINES **L. 13.900**

LINES LIBERTY BOTTLE 18 PZ. **L. 1.950**

IGIENICA SCOTTEX 10 ROTOLI **L. 3.450**

SCOTTEX CASA 2 ROTOLI **L. 1.450**

CONTI SUPER

CONTI

ALLA FAMIGLIA REALE UNA RENDITA STRAORDINARIA!

13,73% 100% REALE

Rendimento 1989 del fondo "Reale".

Riconosciuto al 100% ai Soci assicurati con la polizza Vita 100% REALE

Certificato dalla Price Waterhouse s.a.s. ai sensi della circolare ISVAP N. 71 del 26/3/1987.

RivolgeteVi ai nostri Agenti, pronti in tutta Italia ad illustrarVi a fondo i pregi di questa polizza davvero unica e ad informarVi sui vantaggi di entrare a far parte della Famiglia Reale. Più di una normale famiglia.

REALE MUTUA ASSICURAZIONI

dal 1828 Soci, non semplici Assicurati

REALE MUTUA

Apre, dopo un anno, al Cto il reparto della discordia

La battaglia è durata un anno intero. Ma, alla fine, i sindacati camici bianchi l'hanno spuntata: il reparto di ortopedia, che l'Usl 9 aveva chiuso al Cto, riaprirà il 1° dicembre prossimo. La decisione è stata comunicata venerdì scorso, dall'assessore Eugenio Maccari, durante una riunione in Regione. La divisione avrà 21 letti e, garantisce Maccari, «sarà dotata di personale infermieristico sufficiente».

Il punto debole, per ora, è rappresentato dal personale medico sott'organico. Il primario non è ancora stato nominato e l'Usl dovrà provvedere ad espletare, al più presto, un concorso. Per il momento è stato chiamato a dirigere la struttura il dottor Sansoni che, tra i suoi colleghi, è quello con maggiori titoli in graduatoria. Restano vacanti tre posti di assistente, lasciati liberi da altrettanti medici i quali hanno scelto di rimanere nei reparti che li avevano accolti quando la divisione, già diretta dal professor Fonda, era stata mandata in pensione il suo primario.

Il dottor Danilo Poncini, della Cimo, si dichiara «molto soddisfatto» per la conclusione della vertenza. E sostiene: «Il braccio di ferro con l'Usl è durato davvero a lungo. Noi ci siamo battuti, certamente, per difendere quei colleghi che, pur avendo perso il posto di lavoro, erano stati sparpagliati qua e là, in ospedale. Ma, soprattutto, ci premeva restituire alla cittadinanza un reparto che sempre servito l'utenza a dovere e la cui soppressione non aveva alcun

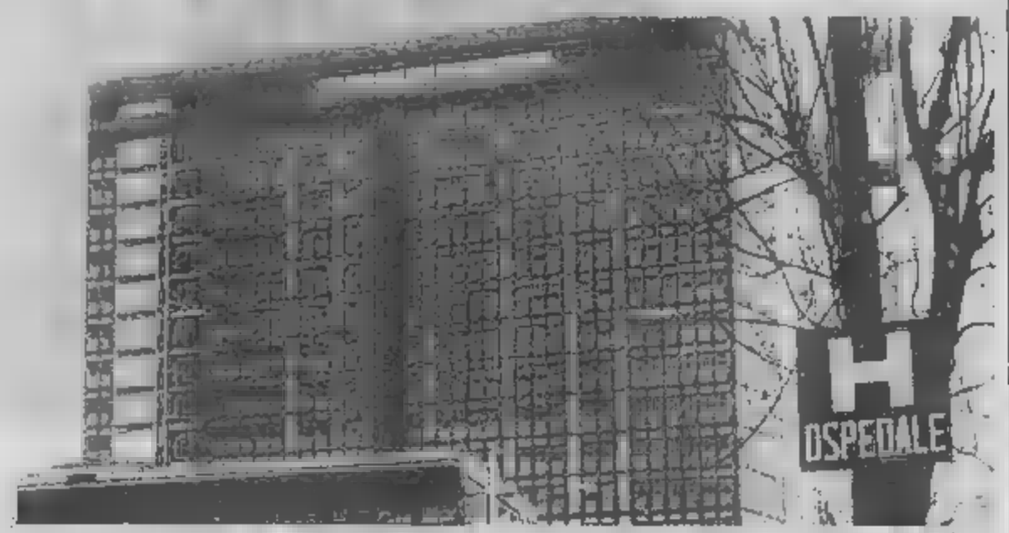

Per il reparto chiuso al Cto erano state inviate anche due comunicazioni giudiziarie

senso. Le stesse cose, infatti, erano andati a dirle, il 9 novembre scorso, al prefetto Lessona».

Da dove arrivano i 21 letti? «Sono semplicemente ritornati a casa. La divisione del professor Fonda ne aveva 30. Quando fu chiusa i letti vennero distribuiti tra gli altri primari che, adesso, ne hanno resi la maggior parte».

La polemica tra sindacati e Usl ha avuto, negli ultimi mesi, toni assai duri. La Cimo ha anche presentato un esposto alla magistratura, che è tuttora al vaglio del dottor Giorgio Semeraro, con l'ipotesi reato di omissione di atti d'ufficio per presidente e direttore sanitario.

Tutto ebbe origine con una delibera del 19 1988. L'Usl decideva lo scioglimento della II Divisione di ortopedia e traumatologia. Nei programmi del comitato di gestione, i medici che vi lavoravano sarebbero stati destinati al nuovo reparto previsto all'ospedale Valletta, in via Farinelli.

Il Coreco, però, il 5 febbraio dell'anno dopo, bocciò la delibera perché il progetto non trovava riscontro nel piano socio-sanitario regionale vigore. L'Usl, allora, il 9 marzo successivo, emise una seconda delibera con la quale si distribuivano, attraverso «incarico temporaneo», i medici della divisione in altri reparti. Un mese più tardi, il aprile, il Comitato regionale di controllo annullò anche questa decisione. E si aprì, a questo punto, la guerra della carta bollata: il 9 giugno scorso l'Usl impugnò sentenza del Coreco, appellandosi al Tar.

Ultimo atto è stata proprio la sentenza del Tribunale amministrativo regionale che, nell'ottobre scorso, ha sospeso l'efficacia dell'ordine di servizio con il trasferimento dei medici.

Daniela Daniele

LA FILEF HA CASA

Emigrati Finalmente sede

Finalmente la Filef, federazione italiana lavoratori emigrati e famiglie, ha una sede anche anche a Torino. conclude così una ricerca cominciata tanti anni fa.

Questo organismo internazionale in Italia ha sedi in ogni regione in città aveva trovato solo sistemazioni di fortuna, sedi provvisorie, locali a prestito o benevolmente concessi.

Sabato mattina è stata inaugurata in sede di largo 4 Marzo 12 tel. 521.2282. Doveva esserci una molteplicità di assessori che hanno però addotto «importanti impegni» e non si presentati.

Erano invece presenti Luigi Sandirocco della presidenza nazionale della Filef, il rappresentante delle Acli Giovanni Reburdo, gli onorevoli Angiola Massucco Costa e Rinaldo Bontempi. Inoltre Giovanni Bersano, il direttore del mensile bilingue (italiano e francese) redatto a Torino «Duemila stagioni». Un giornale tirato in 20 mila copie, rivolto agli immigrati dal Terzo Mondo nel nostro Paese.

Gli oratori hanno ricordato i compiti statutari della Filef che sono quelli della tutela in ogni azione dei diritti civili ed economici degli emigrati, dell'assistenza e della solidarietà internazionale verso chi ha lasciato la propria terra.

Ed hanno invitato gli stranieri presenti a Torino a rivolgersi a «usarce», la Filef per «renderla un loro strumento di difesa contro il razzismo e l'intolleranza».

g. p. a.

NOTIZIE

Ai MartedìScienza stasera parla Regge

«Ai confini del Sistema solare» è l'argomento della conferenza con cui oggi alle 18, al Colosseo (ingresso gratuito), il professor Tullio Regge, ordinario di Fisica teorica e Relatività all'Università di Torino, inaugura il nuovo ciclo del MartedìScienza, promosso dall'assessorato comunale alla Cultura e da «Extramuseum», associazione per la divulgazione scientifica, in collaborazione con «Tuttoscienze», l'inserto di informazione scientifica de «La Stampa». Regge racconterà il lungo viaggio di Voyager 2, la navicella spaziale americana che, dopo aver sfiorato e fotografato Giove, Saturno, Nettuno e le loro lune, si addentrata nelle profondità dello spazio esterno al Sistema solare.

«Invito a Torino», foto di Mario De Biasi

Oggi alle 18,30, presso il Salone «La Stampa» via Roma 80, s'inaugura la mostra «Invito a Torino», fotografie di Mario De Biasi raccolte nel libro dallo stesso titolo pubblicato dalla Magnus Edizioni. L'esposizione resterà visibile fino al 17 dicembre.

Raccolta firme per la Chivasso-Aosta

La Lista Verde per Chivasso ha in una raccolta di firme in appoggio alla piattaforma del Comitato utenti della ferrovia Chivasso-Aosta. Domani si potrà firmare presso la stazione ferroviaria di Chivasso dalle 8,45 alle 9; sabato 2 dicembre dalle 15 alle 18,30 in piazza della Repubblica, sempre a Chivasso.

Nichelino, i 120 anni dei Vigili urbani

I Vigili urbani di Nichelino hanno festeggiato il 120° anniversario della fondazione del corpo di polizia municipale, nato nello scorso come polizia rurale. La cerimonia si svolta nella sala consiliare del Comune dove il sindaco Bernardo Mussetto ha consegnato alle autorità il volume «Nichelino, come eravamo». Il comandante dei Vigili urbani, tenente Carlo Ponzio, ha poi consegnato targhe-ricordo agli ex vigili in pensione e agli ex sindaci di Nichelino Angelo Prato (dc), Elio Marchiaro (pci), Teodoro Grupi (psi), Amelio Vitale (psi) e il segretario generale del Comune, Rocco Melissano.

Spettacolo Majakovskij «Fregoli»

Stasera alle 21,15 al Teatro Fregoli (piazza S. Giulio 2 bis) «prima» dello spettacolo «Metti giorno che Majakovskij», di Pier Giuseppe Corrado, che recita e canta insieme con il cantastorie e cantautore Nanà Salamone. Lo spettacolo, che ripercorre la breve, tragica vita del poeta russo attraverso i suoi versi, è realizzato dalla Compagnia «Nuovo Repertorio».

Michele Grosso
Ascisso La Stampa

Annunciano la morte la moglie, figlie e genero e ripos. I funerali 29 novembre 1989 via Torino ospedale ore 8,15.
— Torino, 28 novembre 1989

L'Amministratore Delegato, i Dirigenti e i Dipendenti tutti dell'Editrice «La Stampa» Spa si uniscono al dolore della famiglia per la morte dell'ex dipendente
Michele Grosso
— Torino, 27 novembre 1989.

Il Gruppo Anziani dell'Editrice «La Stampa» partecipa al lutto della famiglia per la morte del socio
Michele Grosso
— Torino, 27 novembre 1989.

E' mancata
Amelia
L'annunciano i figli **Elvata** e **Luciano** con Lusitea i nipoti **Silvia** con **Enrico** e **Stefano** con **Gianna Michele Ngoro Alessandro Agnellini** parenti tutti. Funzione mercoledì 8,30 ospedale Mauriziano.
— Torino, 27 novembre 1989.

Maurizio Agnellini è vicino all'amico Luciano la perdita della **MAMMA**.

E' mancato all'affetto dei suoi cari
Amleto Matarazzo
Ne danno il triste annuncio **Albertina, Patrizia** con **Claudio** e **Mattia, Giorgia**; la mamma, la sorella, i fratelli, cognati e parenti tutti. Funerali oggi 28 corr. ore 8,15 parrocchia S. Natale. La presente è partecipazione e ringraziamento.
— Torino, 26 novembre

Abbracciando il forte **Max, Mary, Michela, Elky, Massimo, Giancarlo, Carlo, Paolino, Franco, Luciano, Silvio, Giacomo, Paolo, Marco, Enrico.**

Vi siamo fraternamente vicini **Gino, Margherita, Cinzia, Nadia.**

E' mancata
Iole Antonelli in Massel
Lo annunciano il marito **Mario**, figli, fratello, sorelle e parenti tutti. Funerali oggi ore 16,00 parrocchia San Martino.
— Rivoli, 27 novembre

Improvvisamente è mancata
Maria Ughetti ved. Depetris
Lo annunciano il figlio **Roberto**, la nuora **Maria Teresa**, le nipotine ed **Ilaria**. Benedizione in Collegno mercoledì 29 ore 14 parrocchia Santa Chiara. Funerali in Lucernetta ore 15 nella chiesa parrocchiale.
— Collegno, 27 novembre 1989.

E' mancato all'affetto dei suoi cari
Antonio Rossa
ex coltivatore diretto
anni 68
Addolorati lo annunciano la moglie **Michelina Ponzio**, i figli **Giancarlo, Antonella, Claudia, Roberta, Mariagrazia** col marito **Piergiuigi Pajretti, Luigina** col marito **Giorgio Benedini** e parenti tutti. Funerali mercoledì 29 novembre ore 10,45 parrocchia S. Maria (Borgo Nuovo) Settimo Torinese.
— Settimo T.se, 27 novembre 1989.

Famiglia **Milida** si unisce al dolore.

Fiorenzo Cagliotti e famiglia partecipano commossi al dolore.

La famiglia **Alessio Miroglio** e **Michele Benedetto** partecipano commossi al dolore della famiglia.

E' mancato
Francesco Bisacotto
anni 58
Lo annunciano la sorella **Vittorina**, ved. **Bagno** e parenti. Funerali in Lanzo martedì 28 novembre ore 15 in S. Croce.
— Lanzo, 27 novembre 1989.

Ha voluto ricongiungersi con suo figlio Marco. Con desolazione, tristezza e solitudine annuncia la morte del
Ing. Oto Krusic
la moglie **Florenza Giolito**, il fratello **Carlo** e moglie (Caracas Venezuela), i cugini **Zdenko** e **Dragan Valcer** (Zagreb - Jugoslavia), parenti ed amici. Funerali martedì 28 ore 10 nella cappella dell'ospedale Molinette, via Santena 5
— Torino, 27 novembre 1989.

Improvvisamente è mancato
Francesco Teslo
Ne danno il doloroso annuncio la sorella **Marta**, le figlie **Anna Maria** con **Luciana** e **Rita, Marisa** con **Liberio, Patrizia** e **Letizia** ed i parenti tutti. I funerali mercoledì 29 nella parrocchia di Santa Barbara alle 8,15.
— Torino, 27 novembre

La famiglia **Bardessono** e **Fusaro** prendono parte al dolore di Maria e famigliari per la scomparsa del caro

Condomini, inquilini e **Custode** di **corso Palestro 2**, partecipano al dolore per la scomparsa dell'amico **FRANCO.**

Lidia Vergnano e figli partecipano commossi al grande dolore di Maria.

E' improvvisamente mancato

Addolorati lo moglie, figlio, nipoti, parenti tutti. Funerali giovedì corr. ore 11,45 ospedale Molinette. presente è di partecipazione e ringraziamento.
— Torino, 28 novembre 1989

La **Toksid S.p.A.** del **Gruppo FIAT - Dirigenti** e **Collaboratori tutti** - partecipa con profondo cordoglio al lutto del sig. Sergio Giusta per la scomparsa del padre, signor
Mario Giusta
— Torino, 27 novembre 1989

Giorgio Rigazzi partecipa al dolore del sig. Sergio Giusta per la scomparsa del padre, signor
Giusta
— Torino, novembre 1989.

Sergio Gallo partecipa al dolore del sig. Sergio Giusta per la perdita del **PADRE.**

Prendono parte al dolore del sig. Sergio Giusta
Luigi Ferrari
Federico Nicia
Mario Paolatti
Franco Filastro
Giovanni Fontini

Cristianamente è mancata
Fil Magnani ved. Montemaggi
anni 82
Lo annunciano il figlio **Enio**, la nipote, sorella, fratello, nipotini parenti tutti. I funerali avverranno a Pinini martedì 28 c.m.
— Collegno, 25 novembre 1989.

Dopo una vita interamente dedicata alla famiglia ed al lavoro si è spento
Franco Bellingeri
Maestro del Lavoro
Ragazzo del '99
Cavaliere di Vittorio Veneto
Lo piangono la figlia **Carla** con **Mario Gigi** e **Franco**, il figlio **Maurilio** con **Karla Stefano** e **Christian**. Un particolare ringraziamento alla signorina Lucia. Un sentito grazie alla signora Beatrice. I funerali mercoledì 29 c.m. ore 11.45 parrocchia SS. Angeli Custodi, via Avogadro ang. via S. Quentino.
— Torino, 26 novembre 1989.

Partecipano sentitamente **Ursula Vogel** con **Thomas**. Francoforte.

Massimo e **Vincenzo** sono vicini a Gigi e famiglia.

Piermaria Zambelli e famiglia sono affettuosamente vicini a Maurizio.

Michele Aleste e famiglia piangono fraternamente l'indimenticabile cugino **FRANCO.**

Carla, Fulvia, Liliana, Maddalena, Priscilla sono vicine a Carla.

Cicci e **Sandro** partecipano al dolore di Carla e Maurilio.

Il cuore grande, buono e generoso del
prof. Alessandro Bosia
ha cessato troppo presto di battere. Con infinita tristezza lo annunciano la sorella **Maddalena** con **Elio** e figli; **Aldo** con **Modestina** e figli; **Ugo** con **Franca** e figli, parenti tutti. I funerali in Monticello d'Alba mercoledì 29 novembre 1989 ore 14.15 partendo dall'abitazione dell'estinto. La presente serve da partecipazione e ringraziamento.
— Monticello d'Alba, 27 novembre 1989.

Mirella con l'affetto di una sorella ricorda commossa **SANDRINO.**

La famiglia piange un amico inestimabile.

E' improvvisamente mancata
Elisa Cortese ved. Strobbia
La piangono i figli **Luciana, Franca** e **Stefano** e rispettive famiglie. Funerali martedì 28 ore 14,30 chiesa Salesiani. Tumulazione cimitero di Parella
— Ivrea, 27 novembre 1989.

Amministratori, soci e **dipendenti** della **S. Stefano s.r.l.** partecipano al dolore del presidente rag. Stefano Strobbia e familiari per la scomparsa della mamma
Elisa Cortese
— Ivrea, 27 novembre 1989.

Serafino, Piero, Luigi, Umberto, Maria e **Rosa Occiappo** partecipano

Sono vicini a Stefano gli amici:
Bianca e **Achille Alberghino**
Laura e **Gep Aluffi**
Giovanna e **Giovanni Bardessono**
Lina e **Vittorio Boretto**
Markuccia e **Lorenzo Clarino**
Domenico Consavalle
Franca e **Giovanni De Bernardi**
Mariella e **Luigi Ferrando**
Laura e **Piergiorgio Garda**
Graziella e **Piergiorgio Giglio Tos**
Loredana e **Fausto Maga**
Maria Teresa ed **Enzo Marenga**
Isabella e **Pierluigi Marta**
Giovanni Martinengo
Maria e **Mario Merlo**
Maurizio Novieri
Giovanna e **Piero Quaccia**
Giorgio Rollino
Adele e **Franco Sacchero**
Alda Tardito
Magda e **Lorenzo Tasso**
Anna e **Luigi Tos**
Jole e **Rinaldo Tos**
Bepi, Toni Zilletto e famiglie.
— Ivrea, 27 novembre 1989.

L'Immobiliare Ivrea **San Giovanni S.p.A.** prende parte al dolore del rag. Stefano Strobbia per la scomparsa della mamma, signora
Elisa Cortese ved. Strobbia
— Ivrea, 27 novembre

Il **Consiglio di Amministrazione**, il **Collegio Sindacale**, il **Personale** e i **Collaboratori** della **Promark SpA** prendono viva parte al lutto che ha colpito il loro presidente rag. Stefano Strobbia per la perdita della madre signora
a Cortese ved. Strobbia
— Torino, 27 novembre 1989

Fiorenzo Tasso ed i **Compagni** della Federazione e Vercelli partecipano al dolore dell'amico Stefano.

La **Federazione Provinciale del PSDI** di Torino, il **Comitato Regionale Piemontese** ed i **Compagni**
Badulato Franco
Banzi Germano
Ballatalla Ottaviano
Camera Michele
Caponnetto Rodolfo
Cargnino Paolo
Carla Antonio
Cobetto Francesco
Conti Aldo
Francone Silvia
Furnari Baldassarre
Genco Luigi
Giangrande Raffaele
Gogilo Giuseppe
Leonetti Guglielmo
Martinengo Giovanni
Nicolazzi Franco
Pintore Sebastiano
Ramella Vincenzo
Rolando Giorgio
Telolo Regis
Verna Fernando
Videtta Antonio
si uniscono commossi al dolore del compagno ed amico Stefano Strobbia per la scomparsa della cara Mamma.

E' mancato
cav. uff. Mario Ponzio
Partigiano
Commerciante
anni 69
Lo annunciano la moglie **Cecilia Viada**, i figli **Gisella** col marito **Sergio Levico, Walter** con la moglie **Lanuccia Pellegrino**, i nipoti **Roberto, Matteo** e **Nicola**, i parenti tutti. I funerali in Cuneo nella parrocchia del Cuore Immacolato martedì 28 corrente alle ore 14,30 partendo dall'abitazione via Stoppani 18.
— Cuneo, 27 novembre 1989.

(Continua a pag. 12)

1° DICEMBRE '89

BTP

TESORO

I BTP hanno durata **quadriennale**, con godimento 1° dicembre 1989 e scadenza 1° dicembre 1993.

I buoni fruttano interesse annuo lordo del **12,50%**, pagabile in due rate semestrali.

I titoli possono essere prenotati dai privati risparmiatori presso gli sportelli della Banca d'Italia e delle Aziende di credito entro le **13,30 28 novembre.**

Il collocamento dei BTP avviene col metodo dell'**asta marginale** riferita al prezzo; le prenotazioni possono essere effettuate al prezzo di 95,85% o superiore; il prezzo risultante dalla procedura d'asta verrà reso noto con comunicato stampa.

Il pagamento dei buoni assegnati sarà effettuato il **1° dicembre** al prezzo di assegnazione d'asta, senza dietimi di interesse e senza versamento di alcuna provvigione.

Il taglio unitario **minimo** è di L. 5 milioni.

I BTP hanno un largo mercato e quindi sono facilmente convertibili in moneta in caso di necessità.

Periodo di prenotazione per il pubblico: fino al 20 novembre

Prezzo base d'asta	Durata anni	Rendimento annuo rispetto al prezzo base Lordo	Netto
95,85%	4	14,37%	12,54%

Salone
LA STAMPA
Via Roma 80 - Torino
Telefoni 6521.452 - 6521.459

Pubblicità Publikompass
Da lunedì a venerdì: 9-12,30; 15-19
Sabato: 9-12,30

ISCRIVITI ALLA
AVIS
DONATORI SANGUE PIEMONTE
TORINO - VIA PONZA 2 - TEL. 53.11.66

Natale, commercio in festa La domenica negozi aperti

Gli esercenti lavoreranno il giorno dell'Immacolata (l'8), il 10, il 17 e il 24 dicembre. Le iniziative nei vari quartieri. Le associazioni che partecipano alle manifestazioni

Quest'anno il 24 dicembre, vigilia di Natale, cadrà di domenica: e i primi ad accorgersene risultano i commercianti già in posizione serrata dietro alle vetrine, pregustando la tradizionale battuta di caccia alle strenne.

E' così che, anche se la notizia è ancora ufficiosa, il calendario delle prossime giornate festive a negozi aperti risulta in linea di massima delineato. Il via il prossimo 8 dicembre, festa dell'Immacolata, con la facoltà di lavoro dall'assessorato al Commercio a tutti gli esercenti del settore non alimentare. Previsto il primo bis, sempre riservato al dettaglio non alimentare, domenica 10 dicembre, mentre nelle ultime due domeniche precedenti il Natale del 17 e del 24 dicembre risulteranno aperti i negozi di tutti i settori. Compresi gli alimentari, che avran così possibilità di diffuire l'immancabile assalto dell'ultima ora a zamponi e salmoni in bellavista. Offerto dall'assessore Spagnuolo alla massa dei torinesi gradito regalo di una vigilia in cui sarà possibile ritagliare qualche di quiete casalinga, dopo la intensificata corvée delle festività precedenti all'insegna dello shopping di massa.

Intanto, domenica prossima, un primo assaggio cui i negozianti del Mercato Abbigliamento di Porta Palazzo, cui è stato concesso tener aperti gli esercizi sino a sera, han garantito una dolcezza rara ed un calore dimenticato. Dopo diciotto anni, il 3 dicembre ripristineranno la festa dedicata alla Madonna patrona del Mercato che costituisce una delle più antiche tradizioni della piazza. Alle la Messa inaugurale della giornata che per tutta Porta Palazzo costituirà un momento di grande commozione: riunite le colorate voci del mercato nel coro della solenne cerimonia cantata; stretta la gente del Balon alla mamma di Daniela Robino, la giovane, indimenticabile amica che per la prima volta, quest'anno, passerà Natale nel silenzioso paese dove soltanto la Madonna di Porta Pila è di casa.

Secondo appuntamento della giornata, quello con il collaudatissimo *«Natale di via Fréjus»*, dove i negozi resteranno aperti dalle alle 20 in una cornice chiusa al traffico ape alla più tipiche suggestioni di fine anno. Al mattino, una sfilata dei pifferai Montalto Dora e trenta Babbi Natale pronti a fare amicizia con i bambini in arrivo. Di pomeriggio: uno spettacolo itinerante a cura dell'Associassion Piemontèisa diretta da Andrea Flamini; dolci e doni sfornati a getto continuo dalla gerle dei Babbi Natale e una serie di auguri di eccezione. Distribuiti da una fiabesca Principessa delle Nevi, in arrivo sulla sua sfavillante carrozza trainata da mute Siberian Huskies dagli occhi ghiaccio. Nel corso della festa, infine, verranno raccolte offerte destinate all'Associazione piemontese contro l'epilessia.

Un buon inizio, insomma. E, visto che l'appetito vien mangiando, tanto vale preannunciare anche la degustazione prodotti tipici che il mercato coperto di corso Racconigi ha in programma giovedì prossimo 7 dicembre. Oppure l'inaugurazione, domani alle 17,30, del caleidoscopico centro di ristorazione *«Snap si Mangia»* in Garibaldi 194 a Venaria che, con le sue specialità compresa vastissima scelta frutti di mare, risulta caldeggiato dall'Associazione dei commercianti locali, orgogliosa di dimostrare che *«per quanto costretti ai margini, qualcosa di positivo succede anche da noi»*.

E qualcosa di bello, certamente, capiterà nelle prossime settimane tanto nel centro quanto in tanti quartieri periferici della città. Ancora top-secret le iniziative delle associazioni di ; già certo che il viaggio subalpino delle Principessa delle Nevi proseguirà in una Torino più nordi che mai, tra luci di candele, musiche antiche e decori cristallizzati di brina e d'argento.

l. r.

In via Roma è già Natale, le insegne non stanno riscuotendo successo. La pioggia campane palline, per ora, registra critiche

Nozze d'argento di professionalità Diciannove le aziende premiate

Una festa in famiglia, ieri in Sala Rossa. Dove l'assessore Carla Spagnuolo ha inaugurato il programma festeggiamenti dai dedicati commercianti più collaudati ed alle ditte più vecchie dei vari quartieri. Una specie grazie alla città a chi da più venticinque anni la *«serve»*, oppure porta avanti la staffetta inaugurata da collaudatissime insegne.

Ieri via con la consegna di targhe e pergamene ai dettaglianti che fan capo all'associazione dei *«Portici di corso Vittorio»* e della aree limitrofe. Coinvolti negli onori di il presidente di zona Mario Cicogna (che ricopre anche l'appetibile presidenza dei pasticcieri torinesi) e la signora Graziella Bonino, moglie del vicepresidente locale nonché nuora di Domenico Bonino. Impegnata con entusiasmo, da buona elettricista, nel far luce sui problemi e le speranze della zona nonché commossa, ieri, nel premiare nonno Domenico.

E' stata una cerimonia alla buona, tra amici. Uniti in un reciproco applauso i rappresentanti del prestigioso hotel Turin Palace, il farmacista di Porta Nuova, gastronomi profumieri e merciai. Tra i più festeggiati l'attuale titolare della gioielleria Clapero, nata nel 1887, *«Anche se — ha tenuto a precisare lesinente lui — in un primo tempo la ditta ha operato in un'altra parte della »*.

Ha lavorato tanto e bene, però: ed è questo che conta. Sulla stessa linea condivisa da tutti i suoi colleghi ieri premiati.

Nell'elenco degli operatori di corso Vittorio che hanno ottenuto una targa d'onore: Clapero, albergo Bologna, Mario Piodin, Fratelli Cicognan, Fratelli Leporati, Cambino, Padovan, Domenico Bonino, Reggo. In via Settembre: commissionaria Corso e «Lux». In via Arsenale: Casalegno Marpi. In via San Quintino: Lavagna e Riccio. In Matteotti; Avalaneo Bardo. In via Secchi: farmacia «Porta Nuova» e Turin Palace. In via Volta: Il «Sesia». Pergamene sono state invece offerte a Baudracco, Canova, Lamara, Ausonia, «Dal Corso», Ribero e Fiorina.

(Segue da pagina 11)

Improvvisamente è mancato
Gianpiero
Sgomenti l'annunciano la moglie **Valeria Rolando** con **Pierpaolo**; la mamma **Ida**; il fratello **Bruno** con **Marinella** e figli, la sorella **Franca**; zie; zie; cugini e parenti tutti. Funerali in Germagnano mercoledì 29 ore 15 dall'abitazione.
— **Germagnano**, 27 novembre 1989.

Partecipano al lutto: famiglie **Rosina Ubi-** **Vincenzo Fiore**.

Con tanto dolore la **Cantoria parrocchiale** e **Gruppo Rododendro** di Lanzo sono vicini a Valeria e Pierpaolo.

Sempre lo ricorderemo:
Tina Scarsetti
Silvio Tiberia
Marco Bertolino
Guido Griglione con famiglie.

Il **Sindaco**, gli **Amministratori**, il **Segretario comunale**, i **Colleghi**, gli **Impiegati** e gli **Alunni** del **Comune di Germagnano**, interpreti partecipano al dolore della famiglia per la scomparsa di
Gianpiero Marco
— **Germagnano**, 27 novembre 1989

Profondamente commossi sono vicini a Valeria e Pierpaolo gli amici:
Gianna Mario Bergandi
Massimo Dell'Utri
Angelo Brachetto e famiglia
Famiglie **Savant** e **Martello**
Clara Mario Castagno
Graziella Umberto Fenzia
Anna Nicola Dimatteo
Rita Sergio Minelli
Sabrina Valter Grappolo
Battista Fornara e famiglia
Guido Pont e famiglia
Gabriella Marco Gandolfi Tagli
Franco Moneiti
Rotaiia Franco Airola
Marica Andrea
Emilia Cargnino e famiglie
Fabrizio Poletti e famiglia
Grazia Riccardo Guffanti
Elio Gin Tarabuso
Franca Erasmo Natali Francesco Pieri.

La Comunità di **Castagnole** si stringe a Valeria e Pierpaolo ricordando **GIANPIERO.**

L'entusiasmo che sempre ti ha contraddistinto ci è di stimolo a proseguire le cose in cui tu hai creduto. Sono vicini a Valeria e Pierpaolo
Famiglia **Adoglio**
Famiglia **Alessandri Gerpano**
Arcangeli Mariagrazia e **Mario**
Famiglia **Edoardo Bongiaro**
Famiglia **Adolfo Calabrese**
Famiglie **Carlani**
Delia e **Susanna Cerato**
Marino e **Laura Cerato**
Stefania Cerato
Famiglia **Antonio Confu**
Famiglia **Roberto Contemagna**
Famiglia **Giuliano De Carli**
Famiglia **Eligio Drappero**
Fernanda Drappero
Famiglia **Valeria Erbetta**
Famiglia **Franco Garbolino**
Famiglia **Antonio Giacometti**
Famiglia **Bruno Giacometti**
Famiglia **Giancarlo Grossi**
Lodovico Ghio
Luciana Levra
Famiglia **Giuseppe Menacco**
Famiglia **Franco Moretti**
Famiglia **Mario Moretti**
Maria Montalto
Famiglia **Motso**
Giovanni e **Carla Rossetto**
Marco e **Sabrina Rossetto**
Famiglia **Mario Rossetto**
Mauro e **Silvana Rossetto**
Roberto ed **Ester Rossetto**
Famiglia **Domenico Sabino**
Rossana e **Teresa Servent**
Famiglia **Mario Soffietti**
Famiglia **Ubaldo Tesolero**
Famiglia **Alberto Tirelli.**

La **Pro Loco** piange l'**AMICO** ed il **COLLABORATORE.**

Maria Cristina, Giuseppe e **Davide Gargano** partecipano con grande dolore al lutto di Pierpaolo e mamma.

Le famiglie **Capocchia** e **Colaone** partecipano al dolore di Valeria e Pierpaolo.

Cristianamente è all'affetto dei suoi cari
Ing. Enzo Lotti
anni 64
Ne danno il triste annuncio la moglie **Maria**, figli **Gabriella, Fabrizio** e parenti tutti. Funerali martedì ore 11,45 parrocchia S. Margherita dei Colli. La presente è partecipazione e ringraziamento
— **Torino**, 26 novembre 1989.

Contitolari, Collaboratori Studio -Ei- sono vicini alla famiglia Lotti-Berra in questo momento di dolore

Consiglio d'Istituto, Presidi, Docenti, non Docenti, Studenti dell'Ipsia «Romolo Zerboni» di Torino partecipano commossi alla scomparsa del
prof. Ing. Enzo Lotti
Preside fondatore dell'Istituto «Romolo Zerboni»
— Torino, 27 novembre 1989.

Memori delle sue doti non comuni di umanità e di professionalità, lo ricordano addolorati gli amici:
Emilio Chirone
Salvatore Ciane
Mario Ciccarelli
Antonio Ardita
Nello Ballarin
Aldo Bellacci
Gianni Biscaro
Paola Borgiattino
Walter Bozzone
Antonio Broga
Anna Maria e **Michele Camera**
Carlo Cernerale
Laura Caselli
Giovanni Coletti Moglia
Bruno Donetti
Gianni Guzzi
Filippo Ferlisi
Cesare Ferraris
Arturo Fogna
Laura Frari Firpo
Nella Fuschi
Gianna Giansanti
M. Rita Iperti
Gabriele Libersteno
Giuseppe Magnetti
Lucio Maio
Gaetano Maiuano
Adriano Mastro Della Sispe
Giorgio Minuto
Anna Modigliani
Francesco Paciello
Arturo Pisati
Adriano Perino
Arturo Satiano
Carlo Simeoli
Renato Valbonesi
Gennaro Visone.

Laura Armando e affettuosamente vicina a Gabriella e Stefania.

Insegnanti, Segretario, Allievi ed Ex Allievi dell'Istituto Tecnico Commerciale «Carlo Ig- pian, zio B scomparsa del
prof. Ing. Enzo Lotti
per 14 anni Preside dell'Istituto
— **Collegno**, 27 novembre 1989.

Armando e **Pia Grasso** insieme con i figli **Manfredi, Ernesto** e **Barbara** partecipano al dolore della famiglia per la scomparsa del fratello amico
dott. Ing. Enzo Lotti
— **Collegno**, 27 novembre 1989.

Manfredi Grasso partecipa al dolore della famiglia per la scomparsa del **PADRINO.**

Piangono il carissimo amico
Ing. Enzo Lotti
gli amici:
Ada Roberto e **Mauro Campanella**
Flora e **Nepi Dilda**
Vittorina e **Osvaldo Macchia.**
— **Torino**, 26 novembre 1989.

Partecipano commossi al lutto della famiglia Lotti:
Francesco Serra Carracciolo
Ettore Schioppa.

Il Signore ti ha voluto nel suo giardino
Giovanni Domini
Ex Internato Mauthausen
Lo piangono la moglie **Elda**, Irene con Mario e il suo adorato **Andrea, Aldo, Luisella, Gisella**, cognati e nipoti, parenti tutti. Funerali 29/11/89 partendo alle ore 9 da via Sansena, funzione in Alpetta Canavese ore 11. Servizio pullman da v. Sansena
— **Torino**, 28 novembre 1989.

I mancata ai suoi cari
Celeste Savio ved.
di anni 80
L'annunciano addolorati il figlio **Giovanni** moglie **Mirella** e **Anna**, fratello, sorella e parenti tutti. Funerali in Settimo, parrocchia San Pietro in Vincoli martedì 28 alle ore 15.
— **Torino**, 25 novembre 1989.

Il fratello **Nildo** e famiglia piangono la cara **CELESTA.**

Rosanna e **Francesco** partecipano commossi al dolore per la scomparsa di **CELESTA.**

Partecipano commossi:
Gerardi Cesare e **Mariangela**
Gerardi Franco e **Fiorella**
Mangiardi Roberto, Marialina, Umberto
Rissone Giovanni e **Pinuccia.**

Ricordano **CELESTA** il cognato **Giuseppe**, i nipoti **Silvana, Carlo, Paola, Cristina.**

Carla, Olga e figli partecipano affettuosamente al dolore di Giovanni, Mirella e Anna.

Dopo una vita dedicata al e all'affetto dei suoi cari è mancata dopo lunghe sofferenze

La piangono il figlio **Leonardo con Angela** e **Paul**, il fratello **Lionello** con **Giorgina** e **Giorgio**, i cugini **Elia** e **Gigi** con **Daniela** e **Claudia**. Un particolare ringraziamento a Claudia e Luciana. Non ben ma offerte alla Ricerca contro il cancro. Funerali mercoledì 29 ore 10 nella parrocchia Maria Madre della Chiesa (via Baltimora 65).
— **Torino**, 26 novembre

La famiglia **Sativo** partecipa al dolore di Angela e

Unito di Leonardo, **Giorgio** piange la scomparsa della **MADRINA.**

La moglie, la mamma e il papà, il fratello **Giorgio** con **Isabella**, e **Michela** annunciano che dopo una straziante e lunga lotta si è spento all'istituto dei Tumori il loro amato
Paolo Ferraris
di anni 34
Si unisconо al dolore il papà e la mamma di Edgardo e **Luciana Lang**, i suoceri **Andrea** e **Teresa Fabbris**. Le esequie saranno celebrate nella parrocchia Maria Annabilis, via Pravisani a Milano, il giorno 29 novembre alle ore 11. Paolo verrà poi portato per le ore 15 al cimitero di Possasco (Torino) ove riposerà con i suoi nonni Prot.
— **Milano**, 26 novembre 1989

Giorgio Ferraris con **Isabella** ed **Erica** piangono la scomparsa del fratello **PAOLO.**
— **Milano**, 29 novembre 1989

L'Istituto Bancario San Paolo di Torino partecipa con profondo cordoglio al dolore della famiglia per la scomparsa del
dott. Giorgio Minuto
funzionario dell'Istituto
— **Torino**, 27 novembre 1989

Le Sempaolo Invest si associa al profondo cordoglio per la scomparsa di
Giorgio Minuto
— **Roma**, 26 novembre 1989.

La Segreteria Nazionale e la **Delegazione dell'Istituto Bancario San Paolo di Torino** del **S.I.N.F.U.I. - Sindacato Nazionale Dirigenti Funzionari e Quadri Bancari** formulano la più sentite condoglianze alla famiglia Minuto per la perdita dell'amico **GIORGIO**, ricordandone il lativo ed intelligente contributo nella sua qualità di Dirigente Sindacale e di componente della Direzione della rivista «Confronti e Intesa».

Partecipano al dolore della famiglia Minuto per la scomparsa dell'amico **GIORGIO.** I colleghi:
Ugo Amari
Mario Audisio
Attilio Bacagalupi
Mauro Barale
Giovanni Bertitella
Rita Beltramo
Franca Bovero
Franco Corsi
Antonio Gentile
Gianpaolo Mantovanelli
Antonino Monforte
Antonio Orsato
Antonio Rosai
Paolo Tonegutti
Bruno Traverso

Ricordando con affetto **GIORGIO** si uniscono al dolore della famiglia Minuto i colleghi del **Servizio Marketing.**

E' mancato ai suoi cari il
geom. Francesco Ferrua (Franco)
Addolorati l'annunciano: la moglie **Scaglioti**, il figlio **Fernando** con la moglie **Maria Grazia** e l'adorato **Cristina** col marito **Maurizio** e lo piccolo **Tiziano** e **Barbara**, il fratello **Giuseppe**, la cognata e **Ida Gilardi** ved. **Brayda**, cognati, cognate, nipoti e parenti tutti. I funerali martedì 28 c.m. alle ore 14 nella Chiesa Parrocchiale della Comunità S. Paolo (via Da Gasparo) di Alessandria. La cara salma sarà tumulata nella tomba di famiglia a Tiglieto. La presente vale da partecipazione e ringraziamento
— **Alessandria**, 28 novembre 1989

Ciao **BONNO BIG Tiziana** e **Barbara.**
— **Torino**, 26 novembre 1989

I **Pesanti** commossi partecipano al dei dott. Fernando Ferrua e famiglia.
— **Torino**, 28 novembre 1989.

Mario e commossi al lutto della famiglia Ferrua
— **Roma**, 26 novembre 1989.

Flavia e **Giorgio Brayda** con **Luca** e **Francesco** sono vicini a Fernando, Maria Grazia, Cristina e famiglia e a Rina Ferrua.
— , 28 novembre 1989.

Federico Marisa affettuosamente partecipano

Serenamente è mancata
Tonino ved. Corradi
Lo annunciano i cugini **Elsa, Riccardo** e **Roberto Baldi**. I funerali avranno luogo mercoledì alle ore 11 parrocchia di Borgomasino. Sabato 2 dicembre alle ore 9 verrà in Torino celebrata una Messa nella parrocchia Immacolata Concezione di via San Donato 21
— **Rivigliasco**, 27 novembre 1989.

Annamaria Gialdomino e famiglia esprimono profondo cordoglio per la perdita della cara **ROSINA.**

Egle, **Liliana, Maria, Marta, Mariuccia, Vendiana** ricordano con

E' mancato
Sauli
anni 43
Addolorati annunciano la moglie nella con **Debora**, la mamma **Nerina**, il papà **Fabio**, la sorella **Rosina** con rispettive famiglie, parenti tutti. Funerali domani ore 8,15 par. Divina Provvidenza.
— **Torino**, 28 novembre 1989.

Gli **Amici di Valcasotto** sono vicini a Marinella e Debora.

Ciao **FAUSTO** sarai sempre nel nostro cuore. **Marcello, Miriam, Alfonso, Enzo.**

Piangono la carissima
Nilde Celano Spadoni
I cognati **Enrico** (madre **Ede** di nipoti, pronipoti e parenti tutti.
— **Torino**, 28 novembre

ORARIO ACCETTAZIONE

Sportelli Salone LA STAMPA
Via Roma, 80
Ore 8-12,30; 15-18,30
9-12,30

Sportelli LA STAMPA Via Marenco, 32
Tutti i giorni compreso il sabato ore 8,30-12,30; 14-21.
Dom dalle ore 15,30

Dopo avere lungo lottato, sperato e sofferto si è infine riunita ai suoi cari nella pace del Signore l'anima semplice e buona di
Carla Miniotti
Con infinito dolore lo annunciano **Gianfranco** e **Puccì, Mimì** e **Gaia**, nonna **Elsa** e parenti tutti. Un sentito ringraziamento a tutti coloro che hanno curata, assistita e confortata. A Pisa e Ottavio, a Livia e Aldo, a Laura, ai vicini ed alle carissime amiche che con tanto amore l'hanno accompagnata nel suo ultimo triste cammino un grazie di cuore. Funerali mercoledì 29 corr ore 11,45 nella Parrocchia del Pilonetto (Piazza Zara). Non fiori, ma offerte all'Infanzia abbandonata. La presente è partecipazione e ringraziamento
— **Torino**, 26 novembre 1989

Fratello e sorella **Nilasco** partecipano intensamente al lutto per **CARLA.**

Partecipano al lutto di Gianfranco, **Emma** e **Alberto Runtschelli, Sergio Rustichelli** e famiglia.

Mario Rissone e familiari partecipano commossi e con dolore per la scomparsa della cara **CARLA.**

La famiglia **Bona** partecipa al dolore di

Ricordano con affetto la carissima **CARLA, Dino Gai** e famiglia.

Lorenzo Regis e famiglia partecipano al lutto di Gianfranco.

Libero, Pina, Ernesto, Luciana Rissone addolorati partecipano

Piero, Lucietta, Maddalena, Gigi, Riccardo, Carla sono vicini a Gianfranco per la scomparsa di **CARLA.**

Piangono vive parte:
Livia Bibi Morello
Ezio Borghetto
Franco Borghetto
Enrica Cofiano
Mauro Dosa
Claudia Pisoni
Franco Rossi
Caterina Tabasso
Martino Tosco

La **Fiba-Cisl pensionati** partecipa sentitamente al lutto della famiglia.

Ottavio, Margherita Pia e **Giuliano, Edoardo** e **Ivana** partecipano al dolore di Gianfranco per la perdita di **CARLA.**

Silvana Rissone commossa nel ricordo di **CARLA.**

Vittorio, Adriana, Guido e **Paola** — che ricorda la sua **MADRINA** — sono affettuosamente vicini a Gianfranco.

Partecipa famiglia **Lucchetti.**

Direzione e **Personale** della filiale **CRT Risparmio Torino** e **Esattoriali** partecipano al dolore dei familiari per il decesso della sig ra
Carla Miniotti
funzionario della Gestioni Esattoriali.
— **Torino**, 27 novembre

Il giorno 27 novembre cristianamente e serenamente è mancato il
N. H.
Giacinto Ferraris di Celle
Profondamente addolorati ne danno il triste annuncio la moglie **Maria Cortis**, la figlia **Cristina** con il marito **Guido Trivero** ed il piccolo **Edoardo**. Un particolare ringraziamento alla fedele Antonia, al dott. Leonello Gaiuti ed ai suoi collaboratori per le lunga assistenza prestatagli. La salma sarà tumulata nella tomba di famiglia a Montaldeo (PG).
— **Roma**, 26 novembre 1989.

Alessandro Ferraris di Celle con la moglie **Maria Guglielma Mocki Onori** ed i figli **Vittorio, Antonia, Carlo**, partecipano con profondo dolore alla morte del carissimo fratello
Giacinto Ferraris di Celle
— **Roma**, 28 novembre 1989.

Addolorati partecipano la scomparsa del fratello
Giacinto Ferraris di Celle
Enrica con **Ciro** e figli **Raffaele** con **Kitty** e figlie.
— **Torino**, 27 novembre 1989.

Partire, Signore hai voluto con te?
E' mancato
Guido Alcati
anni 77
Lo annunciano **Anna Maria Grazia Rista**, la nonna **Rosa** e **Luigina, Mori** e **Carla, Silvana** e famiglie. Il padrino **Guido** e famiglia, parenti tutti. Funerale in Chieri domani ore 14,30 parrocchia San Giorgio con partenza dalle Molinette alle 13,30.
— **Chieri**, 28 novembre 1989

Pippo Teresa e **Paolo Grisoni** sono fraternamente vicini nel dolore e nella preghiera a Grazia e Rosa.

Sono vicini al dolore di Grazia e Mori:
Lisetta Costanza Gioni
Sanlina Federico Servetti
Antonietta Franco Caretta
Patrizia Enrico Peccalato
Piergiorgio Riccardo Masi
Chiara Fuggetta.

Le famiglie di **Giorgio** e **Roberto Masi** partecipano commosse al dolore di Mori

Si uniscono al dolore di e :
Bruno Anderzo
Patrizia Borghese
Piero Cornalea
Isa Dalladalzia
Renata Delmazzo
Alessandra Doriano
Rina Empoleslino
Martina Ferroni
Santa Lattarin
Daniela Nardi
Achille Rota
Caterina Rottura
Carlo Boggetto
Rinalda Vera Boggetto
Umberto Marsigrazia Guidetti
Adriano Morigi
Luciano Platter
G. Battista Rosazzo
Emilia Milli Vacco
Lina Nino Camisi
Oliviero Corallo
Rino Gianpino Frecalvieri
Matteo Edoardo Gilli
Famiglia **La Terrasa**
Ausilia Luciano Passalenti
Caterina Pina Rottura.

Il Personale tutto dell'**Ufficio Contabilità Farmacie** dell'**Associazione Tiziani** partecipa al dolore per la prematura scomparsa di **GUIDO.**

Aldo e **Maria Teresa** con commossa partecipazione di lacrime a tanto crudele dolore.

E' spirato accanto alla sua la
Paolo Mario Manca
Lo annunciano con profondo dolore i figli **Rosanna** e **Ruggero** con **Mimmo** e **Rosalia**, i nipoti **Alberto, Federico, Tommaso**. Un sentito ringraziamento per le affettuose cure al dottor Alberto Bigiino. La cerimonia funebre avverrà il 29 novembre alle ore 11,45 presso la parrocchia del S. Natale.
— **Torino**, 27 novembre 1989

Maria e **Anna** ricordando affettuosamente
ing. Paolo Mario Manca
si uniscono al dolore di Rosanna e famiglia.
— **Torino**, 27 novembre

Paolo Luisa Angiolo sono affettuosamente vicini a Rosanna

Ina e **Livio Gozzoli, Gianna** ed **Enrico Borgogna** sono affettuosamente vicini a Rosanna e Mimmo in questo doloroso momento.

Amministratori, Dirigenti e **dipendenti** della **Sogea Organizzazione** e **Gestione S.p.A.** prendono viva parte al lutto del prof. Antonio Maria Barbero, partner della Società, per la perdita del suocero
Ing. Paolo Manca
— **Torino**, 27 novembre 1989.

Improvvisamente è mancato ai suoi cari
Renato Sandrone
Artziano FIAT
Decorato Maestro del Lavoro
anni 84
Addolorati lo annunciano la moglie **Maria Anna Musso**, il figlio **Roberto** con la moglie **Assunta Sacchitella** e parenti tutti. I funerali avranno luogo mercoledì 29 novembre ore 13,15 dall'ospedale Giovanni Bosco (L.go Gotlardo); ore 14,45 da via Alessandria 13, Settimo Torinese.
— **Settimo T.se**, 27 novembre 1989.

Mamma, il tuo grande amore rimarrà sempre con noi!
Serenamente si è ricongiunta al
Camilla Soero ved. Mellca
lasciando nel dolore le figlie **Piera** e **Liliana** con parenti tutti. Funerali mercoledì 29 novembre ore 11,45 parrocchia S. Giulia.
— **Torino**, 26 novembre 1989.

La Comunità Salesiana dell'Istituto Valsalice annuncia con profondo dolore la morte del
sac. prof. Marco Collo
Salesiano
I funerali saranno celebrati mercoledì 29, alle ore 11,45, nella Chiesa dell'Istituto, viale Thovez 37. La salma proseguirà per S. Paolo Solbrito (At), dove sarà tumulata. Questa sera, alle ore 20,30, recita del Santo Rosario nella Chiesa dell'Istituto
— **Torino**, 28 novembre 1989.

E' serenamente mancato
don lio
Confortati lode si annunciano le relle **Maddalena, Rosina, Giuseppina, Maria**; cognati nipoti, parenti tutti. Un particolare ringraziamento all'amico fraterno dott. Paolo, al prof. Milone, e tutto il personale del reparto Medicina D - ospedale Molinette. La presente è partecipazione e ringraziamento.
— **Torino**, 28 novembre 1989.

«Signore, ti ringraziamo di averceio dato!»
La **Comunità Parrocchiale di S. Agnese** si raccoglie in preghiera per
don Marco Collo
per tutti amico fraterno ed esempio di serena sacerdotale.
— **Torino**, 29 novembre 1989.

Italo e **Gisa Monforte** piangono il grande amico **MARCO.**

Carlo e **Luisa Piazza** unitamente a **Maurizio** e **Liliana** partecipano con immenso dolore per la perdita del caro amico **MARCO.**

Walter Rossi e famiglia commossi ringraziano tutti coloro che hanno partecipato al dolore per la scomparsa della cara mamma
Rina Coppo
— **Torino**, 28 novembre 1989.

Piero Blanc e famiglia profondamente commossi ringraziano quanti hanno partecipato al loro grande dolore per la scomparsa del caro papà
Aristide Blanc
Un grazie particolare ai Dirigenti, Impiegati e Maestranze della C.I.G. di Grugliasco, Torino, Caraglio, Roma e dell'Impresa G.P.A. di Roma.
— **Fenestrelle**, 27 novembre 1989.

1982 1989
GENERALE
Alessandro Trabucchi
In ricordo e suffragio di
Ing. Emanuele De Rege Donato
nel Santuario della Consolata verrà celebrata una Santa Messa sabato 2 dicembre alle ore 10,30.
— **Torino**, 26 novembre 1989.

Nel secondo anniversario della morte
Giuseppe Gabrielli
I suoi cari lo ricordano con struggente nostalgia ed immenso amore. Santa Messa mercoledì 29 novembre ore 18 chiesa Carlo.
— **Torino**, 26 novembre 1989.

Augusto Laura
e
Sergio
Vivono nel vostro ricordo; mamma e Silvio.
— **Torino**, 28 novembre 1989.

ARTE

Quaranta artisti israeliani presenti a Torino con sculture e disegni in una rassegna allestita nelle sale del Museo dell'Automobile in corso Unità d'Italia 40

Le sculture di Mainolfi in una mostra dedicata all'artista nella galleria Tucci Russo, in corso Tassoni 56: le «voci» di una civiltà che cambia

Alla Galleria Micrò in piazza Vittorio Veneto 10, le poetiche immagini di Renzo Biasion. **A Castelfranco Veneto** le opere dei grandi fotografi di «Epoca»

a cura di ***Angelo Mistrangelo***

AL MUSEO DELL'AUTO

Quaranta artisti ci raccontano l'anima profonda di Israele

Una significativa scelta di sculture e di disegni preparatori, costituiscono il «corpus» della mostra «40 artisti israeliani», allestita al Museo dell'Automobile, in corso Unità d'Italia 40. Dalla limpida impaginazione delle opere nello spazio espositivo emerge l'assenza di un serrato dialogo tra gli artisti e la propria dimensione di operatori visivi, di attenti interpreti della realtà contingente, di pieno riscontro con le vicende culturali del secondo Novecento che in questa occasione sono proposte con una calibrata dose d'insieme.

Realizzato dall'Associazione Italia-Israele, con il patrocinio della Regione Piemonte, Camera di Commercio di Torino, Istituto Bancario San Paolo, con la collaborazione della Comunità Ebraica di Torino e il Gruppo Sionistico Piemontese, quest'esposizione rappresenta uno «spaccato non solo dell'arte israeliana, ma anche della vita quotidiana, con le sue gioie e i suoi problemi, le tensioni e le domande che sorgono...». E in queste tensioni si stempera una visione che chiarisce il momento, interiormente delineato, dalla scultura e dal suo protagonista nell'attuale momento storico.

La rassegna, ordinata per i quarant'anni dalla fondazione dello Stato d'Israele, si avvale di una scelta di opere che vanno da «Grapes and other promises» del 1986 di Averbuch a «Maschera and boat» di Yaacov Hefetz. In tale angolazione prendono consistenza le statuaria sobria di Shoshana Heimann e il plastico «White Square, 1988, Tel Aviv» di Dany Karavan e la pietra lavorata, scolpita, percorsa da linee rievocanti di Tanya Preminger.

La scultura consente, in ogni frangente espressivo, di dare consistenza e plastica risonanza all'esperienza di Dina Recanati, autrice di «Manuscripts» in bronzo, e di Dorchin con «Window with three boats» 1986, di Eshel «Corpus delericti» e, ancora, Fine, Gachtman, Gershuni e la bella opera di Gejer dalla robusta volumetria.

Di Aini Levi si possono osservare piccole e liriche statuette in recupero della tradizione del passato, della memoria dell'uomo, della funzione della materia che concretizza un'immagine simbolo del rinnovarsi dell'esistenza.

Siona Shimshi: «Screaming, 1985», Fired Clay e Acrylic

Shoshana Heimann: «Wood, Stone», 1982

MICRÒ

Piazza Vittorio nella poetica di Biasion

Corredato dal racconto «Piazza Vittorio» scritto dall'artista, si può ripercorrere alla galleria Micrò, in piazza Vittorio Veneto 10, l'itinerario poetico di Renzo Biasion. Pittore e incisore, ha esposto alla Biennale di Venezia e alla Quadriennale di Roma, mentre è stato il critico d'arte del settimanale «Oggi». Una figura, quindi, che appartiene alla realtà, variamente articolata, della cultura figurativa italiana, a un universo di intime sensazioni, a una scelta di soggetti che sottolineano il senso di un'arte che si rivolge ai gesti quotidiani, alla suggestione di certe vedute torinesi legate a una città profondamente amata: «Il Po è infossato, quasi non si vede. Dall'alto della scalinata al mattino presto, nella leggera foschia, la piazza quasi deserta è servita da un piatto freddo su vassoio».

R. Biasion: «Piazza Vittorio», 1970

E' una visione che fluisce secondo l'agile articolarsi del segno che fissa le «Case a Stazione Dora» e il «Monte dei Cappuccini», che idealmente sembra ricollegarsi alle immagini della rassegna «I pittori del Po», che si inaugurerà domani al Piemonte Artistico e Culturale. Biasion conduce l'indagine intorno alle piazze, alle strutture architettoniche delle chiese barocche, alle case al «Balôn», in un rapporto con le cose, con le strade di periferia, con la modella Elsa più volte ripresa mediante l'incisività della linea che nelle acqueforti suggerisce alcuni aspetti della Mole o della Gran Madre.

I bravi fotografi di «Epoca»

Curata da Gino Oliva si è aperta al Teatro Accademico e Casa di Giorgione di Castelfranco Veneto la mostra «Epoca - Sette fotografi di Epoca»: 105 immagini eseguite da sette autori: da Mario De Biasi (tra i primi fotografi italiani ad essere confrontato con il fotogiornalismo internazionale) a Sergio Del Grande, prematuramente scomparso, da Mauro Galligani che «aggredisce la realtà» a Nino Leto «documentarista del tempo». L'itinerario fluisce, inoltre, attraverso la narrazione di Giorgio Lotti, «raffinato equilibrio delle geometrie di colore» di Walter Mori, la «dolce vita» descritta da Vittorio Rastelli. Fotografi che hanno contribuito a definire il «momento magico del fotogiornalismo italiano».

DA VEDERE

● **TORINO** - «Incisioni dal XV al XVIII secolo. L'Arte Antica, v. Volta 9/B. Biamino, Museo dell'Automobile, c. Unità d'Italia 40. Brandi, Galleria Persano, p. Vittorio Veneto 9.

● **ALBA** - V. Nespolo, Galleria Ponte Rosso, p. Savona 5. «I 4 Soli», Palazzo delle mostre e dei congressi, piazza Medford.

● **CUNEO** - «Pittori dell'800», galleria Il Prisma, v. XX Settembre 41.

Sono in programma, per oggi pomeriggio, due interessanti aste della «Finarte» a Roma e a Milano.

La prima riguarda una scelta di «Opere d'arte contemporanea» (da Ba| a Guttuso a de Chirico).

La seconda, invece, è riservata alla ceramica: si annoverano «pezzi» dell'evo antico, vasi da farmacia, piatti, statue in terracotta, boccali, ciotoline, catini.

D.

Tutti i suoni della tecnologia nei bronzi e legni di Mainolfi

L'impianto strutturale dell'opera di Luigi Mainolfi appare scandito nello spazio in un clima altamente rarefatto nella scansione dei bronzi, dei legni, delle terrecotte, che caratterizza l'attuale fase dei lavori esposti alla galleria Tucci Russo, in corso Tassoni 56.

E', in sua, una personale interpretazione e risoluzione della materia in un ambito espressivo in cui si avverte il «sound di Tamburi, Campane o Campanacci che sospendono nella zona del silenzio i rumori, i fragori e gli urli dell'arte». Sono i rumori della terra, della società tecnologica, della «Città al vento» che impercettibilmente rivela il rumore di galassie inesplorate, di frammenti del cosmo, di atmosfere lievi e immateriali che conferiscono alla rappresentazione una particolare sospensione psicologica. Un'esperienza dalla quale scaturisce la forma simbolica e arcana del «Sole», che campeggia incombente, tentacolare, imponente in una intera sala della galleria.

Certo è che la scultura di Mainolfi si fonde con l'ambiente, pur occupandolo, con il senso di un «processo» di accelerazione del tempo», come suggerisce in catalogo Arcangelo Izzo.

Su un'intera parete vi è inoltre la «Città d'oro», una terracotta formata da formelle solcate da linee che creano rilievi, profili, filiformi disegni. E sono formelle che hanno il fascino di una civiltà ritrovata da antiche sedimentazioni: reperti che mantengono una determinante forza d'impatto con il territorio, con la memoria del tempo, con la magia che unisce l'artista agli «oggetti» che, di volta in volta, costruisce, plasma, concretizza. E così nascono le grandi nicchere, i battacchi che imperiosamente attendono il visitatore dinanzi alla porta e lo introducono, per successive acquisizioni conoscitive, all'interno di un linguaggio che ha fatto e fa scuola tra le più giovani esperienze torinesi.

FOTOCINEVIDEO

Come salvaguardare la natura stando comodi in poltrona...

Produrre documentari di alto rigore scientifico è sempre un impegnativo, difficile e costoso; presenta pericoli di varia natura. Molti appassionati cineoperatori ad esempio trascorrono parte della loro vita nella giungla, nelle savane, sulle montagne e sul mare alla caccia continua di immagini incredibili, avvincenti ed esclusive. Alcune di queste straordinarie scoperte sono raccolte in una collana video che molti già conoscono ed apprezzano per l'assoluta buona qualità e serietà dei contenuti. I distributori più noti sono National Geographic e Airone Video.

Tra le ultime novità in cassetta segnaliamo **Salviamo la tigre**, progevole filmato realizzato da Naresh e Rajesh, due importanti fotografi indiani: si tratta dell'osservazione attenta di un animale selvatico ripreso nel suo habitat naturale; **Alieni dallo spazio blu**, ossia polpi, seppie e calamari, seguiti da Roger Jackman e Chris Robson per la composizione di uno straordinario documentario della Bbc.

Tre anni di lavoro per **Pantanal: la grande palude**, una realizzazione in Brasile di Alan McGregor per far conoscere al mondo l'immensa e sconosciuta palude: altro polmone verde insieme all'Amazzonia. Questa serie prestigiosa di Airone viene venduta al pubblico a 39.900 lire cadauna.

Per la cineteca **Gallery**, distribuita da Penarecord, ritornano i grandi successi cinematografici Metro Goldwyn Mayer: **La conquista del West** con John Wayne, Gregory Peck e James Stewart; **Il mago di Oz**, il famoso «fiabesco» interpretato dalla giovanissima Judy Garland; e ancora **Un americano a Parigi** con Gene Kelly; **Gli ammutinati del Bounty** con Marlon Brando; **Il Dottor Zivago** un kolossal di David Lean, **Poltergeist** di Steven Spielberg e **Solnwarriors** di Alan Johnson, due fantastiche avventure da non perdere. In uscita CBS/Fox è **Al Capone**, un forte drammatico di Rod Steiger;

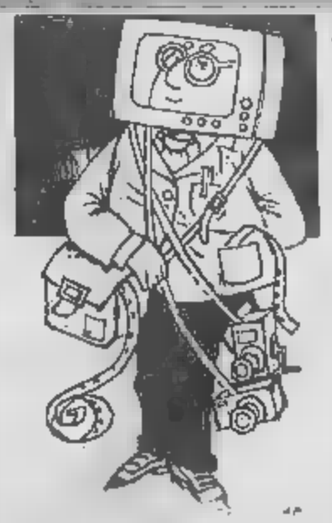

Omaggio a Bayard, il pioniere eccezionale della fotografia

Incontri alla Subalpina di Torino. Giovedì 23 novembre nella sede della Società Fotografica Subalpina si è svolto un incontro con Ivano Bolondi, il fotomaker di Montecchio Emilia che ha presentato al pubblico le sue esperienze di viaggio in Groenlandia, Islanda e Stati Uniti.

Giovedì prossimo scade il Fotocampionato per diapositive a tema obbligato che si concluderà con la premiazione il 21 dicembre alle ore 22 (via Po 43).

Rustimmagine quinta edizione. Il 16 novembre scorso è iniziata la quinta rassegna di mostre fotografiche nella sede di Villa Cicogna a Busto Arsizio, che si protrarrà sino al 13 dicembre. «*Rustimmagine*» dedica quest'anno l'edizione alla Francia, con la presentazione di Hippolyte Bayard, inventore e pioniere della fotografia (1801-1887). In abbinamento a questo «*eccezionale*» documento storico, Piero Bacchetti espone «*Materiali e tecniche dal 1839 al 1880*».

Videosport in edicola. Cartoni animati, documentari di viaggio, fiction ed altro, oggi sono disponibili, con ampia nota di lettura, su videocassette all'edicola di casa. Anche Videobox raggiunge in questo modo gli appassionati sportivi con il mensile, primo della serie, «*Azzurri del mondiale*»: immagini selezionate dagli archivi storici delle competizioni di Roma (1934) e Parigi (1938), la tragedia di Superga, Italia-Germania del 1970, Argentina 1978 e il grande trionfo della squadra di Bearzot.

Il secondo «*in video*», programmato per dicembre, sarà dedicato al «*Principe dei rally*» Miki Biasion, il campione italiano ripreso insieme ai suoi antagonisti. La videocassetta conterrà inoltre la conclusione del Mondiale Rally con emozioni di guida a tuttogas.

AUCHAN

L'IPERMERCATO CHE FA GRANDE LA VITA

TUTTI I GIOCHI...

[illegible] attività
prima infanzia L.10.900

Lego Duplo
Secchiello L.21.900

Portagioie Keypers
animaletti assortiti L.26.500

Triciclo Diodi
Extra L.27.900

Passeggino Grazioli
Voila 3 .....L.44.900

Bambola Stefy
con accessori L.7.500

Bambola Pipina
parla e cammina L.19.500

Bambola Famiglia Felice
con accessori L.6.900

Servizio [illegible]
per Bambola L.10.900

Traforo prescolastico Nuova Faro
Materiale plastico L.26.900

...PER TUTTE LE ETÁ

Walkie Talkie L.11.500

Puzzle
da 1000 pezzi assortiti 70 x 50 .....L.9.750

Moto Honda XL9
Elettrica L.109.000

Music Band
Batteria
Xilofono
Maracas L.59.900

Scacciapensieri
tascabile L.15.900

Ferrari F 40
con Radiocomando ...L.49.900

Calcetto Elite.....L.76.000

Gioco Monopoli
rettangolare E.G. L.17.900

Cluedo
Gioco Poliziesco L.16.500

Cruscotto Guida Elettronico
L.19.900

Auchan

Coffret 2 Automobili Radiocomandate
L.90.900

C.so Giulio Cesare angolo c.so Romania - Torino - Tel. 011/2624394 - Parcheggio 2.000 posti

[illegible] 1.6 IE

Con il nuovo motore ad iniezione elettronica, la 75 1.6 [illegible] assicura il massimo rendimento a tutti i regimi, [illegible] maggiore fluidità [illegible] marcia e minori consumi. La nuova 75 1.6 IE completa la gamma [illegible] motorizzazioni della 75: otto versioni da 1.6 a 3.0, benzina o Turbo Diesel. L'iniezione elettronica Motronic, il sistema Transaxle, il Ponte De Dion e l'ABS, disponibile [illegible] sei versioni della gamma, [illegible] elementi che favoriscono una guida piacevole e dinamica, una grande tenuta di strada [illegible] esprimono al massimo livello gli eccezionali principi di sicurezza attiva della 75.
Con un'Alfa 75 si prova il piacere della guida e della sicurezza in ogni situazione. Due certezze che solo una grande berlina sportiva può offrire.

[illegible] 75	[illegible]	[illegible]	[illegible]	[illegible]
1.8	116/5800	[illegible]	[illegible]	10,7
1.8 IE	127/6000	[illegible]	[illegible]	11,3
[illegible]	128/5500	[illegible]	190	10,4
2.0 i.e. 16 Alfa	[illegible]	[illegible]	[illegible]	8,7
2.0 TD	[illegible]	99/4200	179	12,8
2.4 TD	115/4000	[illegible]	185	11,7
TURBO AMERICA	[illegible]	[illegible]	[illegible]	7,6
[illegible]	186/5800	[illegible]	198	[illegible]

ALFA ROMEO

[illegible] DI POTENZA.

LA SETTIMANA
LUNEDI' Consumatori Assicurazioni
MARTEDI' Grafologia Scacchi
MERCOLEDI' Salute Pensioni
GIOVEDI' Il tempo del weekend Lotto
VENERDI' Religiani Francobolli e monete
SABATO L'oroscopo della settimana

IL TEMPO

SITUAZIONE. Una vasta area anticiclonica interessa ancora l'Europa centro-occidentale e l'arco alpino. Mentre l'azione fredda delle correnti polari sul Centro Europa è favorita da un fronte freddo sull'Europa Orientale, la stessa azione viene ostacolata dal vortice anticiclonico. Le temperature saranno molto basse, ma generalmente asciutte.
TEMPO PREVISTO PER OGGI. Mentre assenza di circolazione e temperature basse favoriscono banchi di nebbia e foschie notturne e durante le prime ore del mattino, prevalenti condizioni di bel tempo dominano su tutta la regione. Gelate notturne.
TEMPERATURE. In ulteriore diminuzione, specie le minime, stazionarie le massime.
VENTI E MARI. Deboli da Nord-Nord-Est, con mari poco mossi.
TENDENZA PER DOMANI. La situazione non dovrebbe determinare variazioni di rilievo su tutta la regione. Pertanto generalmente sereno su tutta la regione, con nebbie e foschie notturne ed al mattino sulle pianure. Temperature in ulteriore diminuzione. Zero termico da 500 a 2 mila metri. Venti deboli orientali. Mari poco mossi.

TEMPERATURA (ore 8) IN PIEMONTE, VALLE D'AOSTA E LIGURIA

Torino	1	Novara	-3
Alessandria	-2	Aosta	-5
Asti	0	Genova	8
Cuneo	4	Savona	9
Vercelli	0	Imperia	10

MINIME E MASSIME DI IERI IN ITALIA...

Bolzano	-4	5	Torino	0	8	Trieste	11	13
Venezia	-1	6	Milano	-1	7	Bologna	1	10
Firenze	4	12	Pisa	2	12	Ancona	1	10
Perugia	-1	9	Pescara	3	11	L'Aquila	-1	4
Roma	0	12	Campobasso	-1	5	Bari	3	10
Napoli	3	12	Potenza	-1	4	S.M. Leuca	7	11
R. Calabria	10	18	Verona	-4	6	Palermo	15	17
Catania	10	13	Alghero	10	16	Cagliari	13	18

...E ALL'ESTERO

Amsterdam	4	9	pioggia	Lisbona	16	17	sereno
Atene	10	16	nuvoloso	Londra	2	8	sereno
Bangkok	23	33	sereno	Los Angeles	11	22	sereno
Berlino	-1	4	nuvoloso	Madrid	2	12	pioggia
Bruxelles	-1	1	nuvoloso	[illegible]	-6	0	neve
Buenos Aires	17	28	nuvoloso	Mosca	-20	-14	[illegible]
Copenaghen	-3	4	nuvoloso	New York	3	11	[illegible]
Francoforte	0	2	nuvoloso	Parigi	-2	5	sereno
[illegible]	11	20	sereno	Pechino	-7	5	sereno
[illegible]	-8	-3	nuvoloso	[illegible]	17	[illegible]	[illegible]
[illegible]	-15	-12	nuvoloso	[illegible]	-17	-4	n.p.
Il Cairo	14	26	sereno	Vienna	0	3	nuvoloso

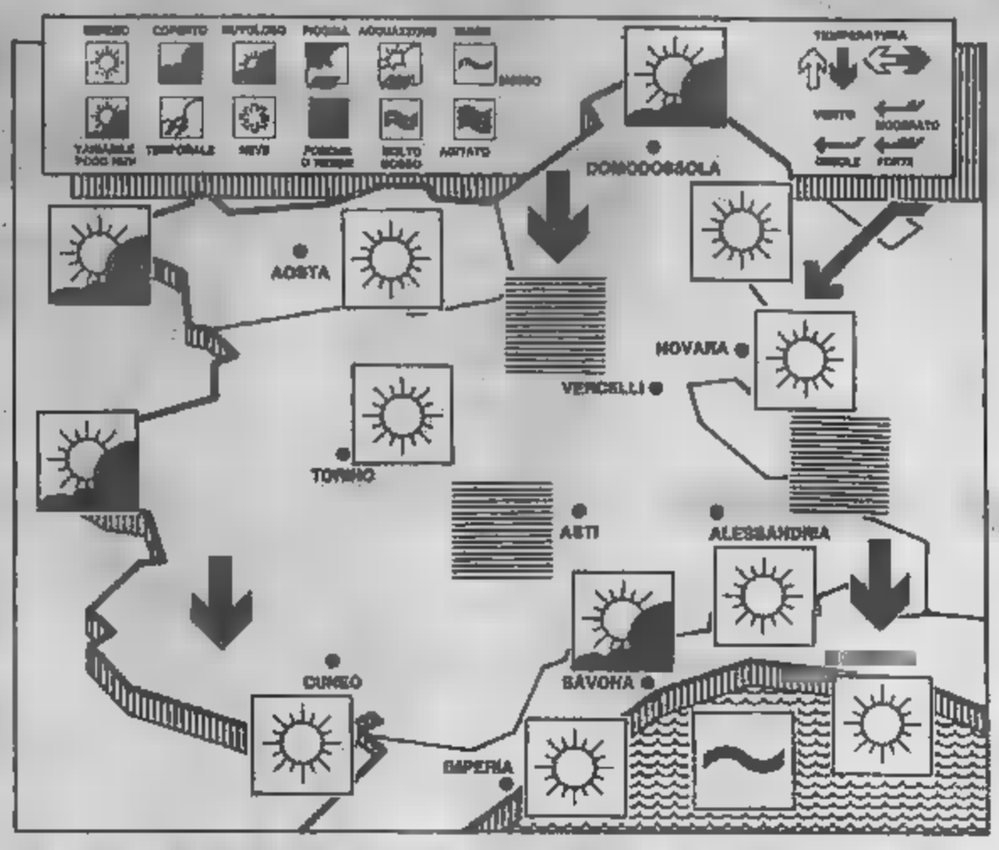

OGGI

a cura di Astrolga

ARIETE 21 marzo 20 aprile

Finalmente pratici e concreti, riuscirete a mettere un poco di ordine nella vostra routine e a influenzare qualcuno perché vi aiuti a uscire dai pasticci in cui vi siete messi per mancanza di discriminazione. In amore, però, continua la crisi.

TORO 21 aprile 21 maggio

La fortuna dipende dal vostro comportamento. Se volete sfruttare le occasioni, che sono molte e in tutti i campi, dovete rinunciare agli atteggiamenti assolutistici nel difendere le vostre idee e i vostri interessi. In amore, continua la bella storia.

GEMELLI 22 maggio 21 giugno

Intuito e raziocinio si contrastano, creando confusione di idee, di pensieri e anche di fatti. Per non sbagliare, sarebbe bene parlare poco e memorizzare quello che dicono gli altri, preferire l'immobilismo e aspettare tempi migliori per agire.

[illegible] 22 giugno 22 luglio

Forse è la crisi in amore che continua a rendervi pessimisti e morbosi nelle vostre fantasie. Provate ad accantonare i problemi sentimentali e impegnarvi nelle attività. Riuscirete ad ottenere successi smaglianti che vi compenseranno.

LEONE 23 luglio 22 agosto

Responsabilità che soddisfano, i fatti nuovi che gratificano. L'importante, però, sarebbe non montarsi la testa e non assumere atteggiamenti dittatoriali ed esibizionistici. Per voi, rivelarvi modesti è impossibile, ma almeno fingete di esserlo.

VERGINE 23 agosto 22 settembre

Una promessa [illegible] mantenuta, un pettegolezzo, oppure una perdita di denaro, vi mettono in crisi e non vi permettono di approfittare i molti lati fortunati della vita. Invece il [illegible] è davvero vicinissimo e l'amore è corrisposto.

BILANCIA 23 settembre 22 ottobre

Vivete in un caos sentimentale e qualcuno vi aspetta al varco per farvi pagare la vostra superficialità. Accrescete la resistenza passiva per non peggiorare ulteriormente la situazione e fidatevi soltanto di un [illegible] giovane, forse nato in Sagittario.

SCORPIONE 23 ottobre 22 novembre

Il magnetismo personale aumenta ancora e consente qualche tipo di impresa. Gratificazioni immediate nella routine, successi solidi a lungo termine e imprese di sapore [illegible] caratterizzano un'altra giornata eccezionale.

SAGITTARIO 23 novembre 21 dicembre

Ottimisti, simpatici ed entusiasti conquistate ogni persona che vi avvicina. Nascono amicizie e prosciutti [illegible] mille [illegible] che affrontate [illegible] successo, senza pensiero [illegible] la principale occupazione. Euforia.

[illegible] 22 dicembre 20 gennaio

Se ancora non lo avete fatto, rimediate subito all'errore commesso, se non volete [illegible] una stesa sulla strada che porta al sicuro successo. Elaborate razionalmente i suggerimenti dell'intuito e anche la [illegible] potrete proseguire la bella [illegible] che state vivendo.

ACQUARIO 21 gennaio [illegible] febbraio

Anche domani occorre esercitare pazienza e non disperdere energie. Essere prepotenti significa soltanto distruggere quanto [illegible] già costruito. Dominate la tensione nervosa e [illegible] sentitevi frustrati se dovete aspettare ancora.

PESCI 19 [illegible]

Lasciarsi [illegible] dai pettegolezzi di una persona giovane e invidiosa, mentre [illegible] protezioni importanti e molte opportunità di incontrare la fortuna, sarebbe un vero sbaglio. Sc[illegible] il malumore che sarebbe davvero fuori luogo.

Tre ragazze troppo timide timorose di uscire dal guscio

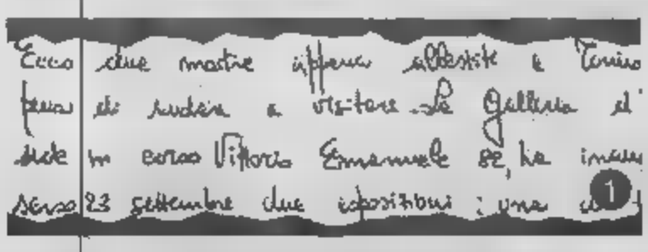
Ecco due motivi [illegible] Torino per studiare e visitare [illegible] Galleria di arte moderna Vittorio Emanuele se ha inaugurato [illegible] 23 settembre due esposizioni: una di (1)

- Mi da pena che nessuno era lì con loro capì che cosa cercava quella mamma salutando le compagne: - Così ragazze ci hanno gettato dell'acqua (2)

Iniziamo il colloquio con la giovane diplomata, la signorina Patrizia (saggio n. 1), che ha appena terminato gli studi superiori ed è matricola universitaria. Vorrebbe sapere quali attività sarebbero più adatte [illegible] sua formazione e alla sua personalità. La scrittrice mi presenta un carattere calmo, abbastanza sereno, molto riservato e un tantino timido. E' prevalentemente introversa [illegible] tale, preferisce contenersi nei propri spazi personali anziché cercare frequenti occasioni per uscire allo scoperto e fare nuove esperienze. Forse per la giovane età, forse per il tipo di educazione ricevuta, forse anche per una scarsa [illegible] in sé, è timorosa di affrontare nuove responsabilità e tende a mortificare le possibilità di misurarsi con se [illegible] in prove più impegnative.

E' vero che a diciassette anni una ragazza che ha seguito puntualmente la scuola non può avere acquisito tanta disinvoltura [illegible] buttarsi verso progetti impegnativi; però vorrei spingerla a osare di più, a uscire dalla «mediocrità» non sempre «sicura» e a fare progetti anche ambiziosi, accettando di poter sbagliare qualcosa, ma non rinunciando a mettersi alla prova cercando le occasioni possibili per cominciare a rivalutarsi. Come cominciare, potrebbe chiedermi. Partecipando a iniziative con i suoi coetanei, assumendo incarichi, organizzando incontri e attività, studiando quel che a scuola non era in programma (lingue, informatica, ecc.). Soltanto in questo diverso modo di proporsi all'esterno e attraverso le conferme che riceverà dal suo impegno potrà sviluppare [illegible] e abilità e guardare al [illegible] con maggior possibilità di scelta.

Attualmente [illegible] sue attitudini sono per [illegible] studi, [illegible] impostati ancora nozionisticamente. Le sue doti maggiori [illegible] la riflessività e l'autodisciplina; il suo nemico, l'ansia indotta dalla paura di uscire dal guscio e di rischiare.

Ed ora esaminiamo la grafia della signorina Silvana (saggio n. 2), giovane insegnante. Anche lei è molto riservata e riflessiva; inoltre rivela [illegible] dolcezza di modi che mortifica lo scarico dell'aggressività spesso accumulata sia nel rapporto col mondo esterno sia nelle tensioni di alcune conflittualità interne non risolte. Infatti si coglie una forte dipendenza affettiva [illegible] famiglia e la difficoltà di emanciparsene tanto da poter affrontare nuovi investimenti affettivi senza sensi di colpa. [illegible] avverte anche un [illegible] [illegible] le [illegible] esigenza [illegible] autoaffermazione e un certo impedimento psicologico fatto di scarsa stima di sé e di ti[illegible] di esporsi totalmente e [illegible] «confondersi» con gli altri. Sono problemi che andrebbero affrontati con un'introspezione guidata da uno psicologo o per lo meno verificata nel dialogo con una persona equilibrata ed amica.

Presentiamo un terzo saggio grafico appartenente a una insegnante giovane [illegible] inserita da qualche anno nell'attività scolastica. La signora Laura (saggio n. 3) [illegible] una persona molto sensibile, capace di dare e di ricevere affetto e di dispersi con molto equilibrio nei confronti degli altri. E' molto comprensiva, disponibile a rapportarsi alle esigenze altrui, ma sa anche difendersi e opporre resistenza alle pressioni esterne. Nel suo intimo ha qualche insicurezza [illegible] [illegible] frena nella libera espansione di sé; la sensibilità, [illegible] cui dicevamo prima, può bloccarla nel dialogo con chi ritiene superiore a lei e non in grado di capirla fino in fondo.

La signora è molto attiva mentalmente ed ha [illegible] capacità di produrre e ritmi veloci e di esprimersi con chiarezza ed essenzialità, cioè senza divagazioni [illegible] precisazioni fuorvianti. Sono qualità che fanno di lei un'ottima insegnante ed anche i freni di autocontrollo possono essere utilizzati positivamente nel paziente lavoro di contatto e di guida di ragazzi non sempre autocontrollati e in grado di apprezzare quanto merita [illegible] loro professoressa.

Anna Maria Chiesa Astrua

Se volete richiedere il parere del grafologo, potete i[illegible] [illegible] pioni di scrittura che saranno analizzati sotto gli aspetti che di volta in volta saranno presentati. Per un'analisi, occorre scrivere su fogli bianchi, privi della guida dei margini e delle righe di ba[illegible] Si richiedono due scritture, l'una di trascrizione di un testo stampato, l'altra in forma di lettera in cui si indichi l'età, il [illegible] la scolarità e la professione. Sarebbe gradita la firma, in quanto è molto espressiva, ma non è indispensabile.
Scrivere a
Stampasera - Rubrica grafologia - via Marenco 32 - 10126 Torino.

Poter vedere l'interno del corpo umano senza danneggiamenti, offre al medico possibilità diagnostiche e terapeutiche, ottenibili in altri modi. E quin(3)

Ecco gli assi (di 16 nazioni) per il Festival Città di Aosta

La quarta edizione [illegible] festival internazionale della Città di Aosta, che prenderà il via sabato prossimo [illegible] unitamente al sedicesimo Campionato italiano femminile. [illegible] presenta, per numero di g.m. [illegible] m.i. partecipanti, come la più importante manifestazione scacchistica mai svoltasi nel nostro Paese. Bastino le seguenti cifre: 16 grandi maestri, 34 maestri internazionali di sedici nazioni (tra le quali in primo piano la Jugoslavia con 2) rappresentanti e l'Urss con 8). [illegible] il tabellone del magistrale [illegible] [illegible] definitivo. Gli organizzatori (Cral Cogne di Aosta, Fsi, Lega Valdostana scacchi col patrocinio di Comune e Regione) possono legittimamente vantare la piena riuscita dell'iniziativa e forse non ancora iniziati.

Nei saloni del Cral Cogne di c.so battaglione Aosta [illegible] si daranno battaglia fino all'8 dicembre [illegible] pioni come i russi Beljavski e Barsev ed i migliori rappresentanti della scuola latinoamericana: Garcia Gonzales, Granda Zuniga e Vera Reinaldo, con gli italiani Gobbi, Manca, Mantovani, Beloti e Sarno a caccia di gloria e di preziosi punti Elo. Sarà anche presente il presidente della Fide Florencio Campomanes, il cui mandato si avvicina alla scadenza.

La manifestazione sarà aperta da una conferenza stampa sabato alle 17 presso la sede [illegible] gioco, mentre la chiusura delle iscrizioni [illegible] fissata per le 18. Alle [illegible] inizio della partita. Per informazioni tel. 0165/99.097-40.253.

Ecco, in ordine decrescente di punteggio Elo, l'elenco dei giocatori prescritti al Festival: Alexander Beljavski (Urss, 2620); Evgeny Barsev (Urss, 2580); Jurl Dokhojan (Urss, 2570); Evgeny Pigusov (U[illegible] 2560); Gonzales Garcia (Cuba, 2510); Granda Zuniga (Perù, 2505); Victor Moskalenko (Urss, 2500); Ivan Farago (Ungh., 2495); Florin Gheorghiu (Romania, 2495); Milan Drasko (Jugoslavia, [illegible]); Rico Mascarinas (Filippine, 2485); Reinaldo Vera (Cuba, 2480); Zenon Franco (Paraguay, [illegible]); Josef Klinger (Austria, 2475); Fernando Braga (Italia, 2470); Jan Rogers (Australia, 2470); Nikolai Legki (Urss, 2465); Garcia Palermo (Italia, 2463); Srdjan Cvetkovic (Yugoslavia, 2460); Zivoslav Nikolic (Jug., 2450); Vladimir Raicevic (Jug., [illegible]50); Glenn Flear (Ingh., 2430); Samko Samkov (Bulgaria, 2430); Rade Milanovic (Jug., 2420); Suel [illegible] (Turchia, 2415); Boro Miljanic (Jug., 2410); Zdravko Vukovic (Jug., 2410); Nenad Ferenc (Jug., 2410); Aldo Haik (Francia, 2410); Vladislav Fedorov (Urss, [illegible]); Vitomir Arapovic (Jug., 2410); Michele Godena (It., 2405); [illegible] Ashn Afifi (Egitto, 2405); Gojko Laketic (Jug., 2405); Vladimir Bukal (Jug., 2400); Ferenc Portisch (Ungh., 2395); Igor Efimov (Urss, 2395); Vlatko Bogdanovski (Jug., 2390); Aljosa Grosar (Jug., 2385); Nenad Sulava (Jug., 2380); Slobodan Kovacevic (Jug., 2375); Renzo Mantovani (It., 2370); Dragutin Sahovic (Jug., 2370); Federico Manca (It., 2360); Gyozo Forintos (Ungh., 2355); Attila Kiss (Ungh., 2355); Rhida Belkadi (Tunisia, 2345); Dragan Farovic (Jug., 2345); Ricardo Med[illegible] (Jug., 2345); Paolo Vezzosi (It., 2335); Z. Ljubisavljevic (Jug., 2330); Bruno Belotti (It., 2330); Alvise Zichichi (It., 2310); Mario Lunzani (It., 2310); Spartaco Sarno (It., 2295); Milorad Vujovic (Jug., 2295); Zarica Nikolin (Jug., 2225); Enrico Paoli (It., 2205); Florencio Campomanes (Fil., 2200); Cristina Flear (Fr., 2185); Sanja Jovanovic (Jug., 2110).

La partita

Rafael Vaganjan si è imposto nel campionato sovietico, svoltosi nel mese scorso ad Odessa, assenti Kasparov e Karpov. L'impresa gli è riuscita nonostante la sconfitta su[illegible] al penultimo turno [illegible] opera di Alexandr Beljavski, vittima [illegible] sua volta di un infortunio di gioco che lo ha relegato al secondo posto. Alle spalle di Vaganjan, con 9 punti, troviamo stacciato di mezzo punto un quartetto formato, oltre che da Beljavski, da Bingorn, Gelfand e Dolmatov. [illegible] vincitore vi proponiamo una partita nella quale mette in mostra un magistrale gioco di Alfieri. Vaganjan-Dvoiris (Inglese): 1. Cf3, Cf6 2. c4, c5 3. Cc3, Cc6 4. d4, cxd4 5. Cxd4, e6 6. g3, Db6 7. Cdb5, Ce5 8. Ag2, a6 9. Da4, Ac5 10. 0-0, Cxc4 11. Dxc4, axb5 12. Dxb5, Dxb5 13. Cxb5, Re7 14. Ad2, Td8 15. e4, [illegible] 16. Tfc1, b6 17. b4, Ad6 18. Cxd6, Rxd6 19. b5, Ab7 (vedere diagramma) 20. Af4+ E' chiaro ormai che la partita si decide sull'ala di Donna [illegible] la mossa del Bianco, obbligando l'avversario alla spinta e6-e5, tende al controllo successivo della diagonale h3-c8. 20. ..., e5 21. Ad2, e4 22. Af4+, Re7 23. Tc7+, Td7 [illegible]4. Ah3, Txc7 25. Axc7, Cd7 26. Axd7, Rxd7 27. Axb6, Tc8 28. Ad4, Tc4 29. e3, Tb4 30. Ac3, Tb3 31. Axg7, Ac8 32. e5, Ab7 (se 32. ..., Txb5 33. e6, Tb8 34. a7, Ta8 35. Ae5 ecc.) 33. e6, Axe8 34. Te5, d4 35. Axd4, Ad5 [illegible]5, b6, Tb1+ 37. Rg2, Ac4 38. g4, il Nero abbandona.

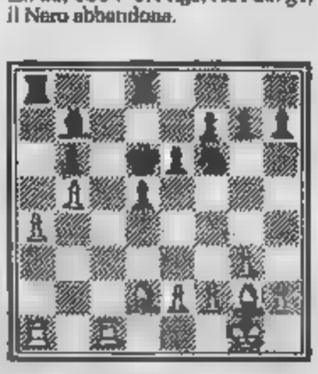

LA RICETTA

a cura di Anna Bona

Strozzapreti alla messinese

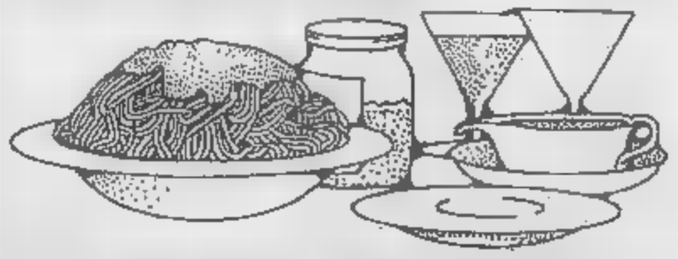

[illegible] [illegible] pasta strozzapreti, 2 melanzane, 1 mestolo sugo di pomodoro, un cucchiaio prezzemolo tritato, sale, pepe, [illegible] dura.

Mettere [illegible] cuocere la pasta in abbondante acqua bollente e salata. Lavare le melanzane, asciugarle e privarle in parte della pelle in strisce longitudinali alternate, poi tagliarle [illegible] fette rotonde e metterle a rosolare [illegible] [illegible] padella con olio d'oliva ben caldo. Lasciarle colorire, voltarle, poi toglierle dall'olio [illegible] metterle in un piatto. In una larga padella in cui poi saltare la pasta mettere a scaldare con poco olio d'oliva il mestolo di sugo di pomodoro, aggiungervi sale, pepe ed il cucchiaio di prezzemolo tritato. Scolare la pasta ancora [illegible] dente, saltarla in padella [illegible] [illegible] sugo, versarla sul piatto di portata, ricoprirla con le fette di melanzane dorate [illegible] ricoprire il tutto con una generosa grattuggiata di ricotta dura. Servire in tavola immediatamente. Vino consigliato [illegible] Donnafugata Sicilia 88.

La ricetta è dello chef Salvatore del ristorante Dentera di corso Casale 321.

Vi invitiamo a collaborare inviando le vostre ricette a Stampasera, alla ricetta del giorno, via Marenco 32, Torino. Le migliori ricette verranno pubblicate su Stampasera e trasmesse su Quarta Rete TV, che le riproporrà ogni giorno alle ore 12 (con replica alle ore 15 circa) sui canali 28/57.

Come sferruzzare in sezione cucire tailleur pensando all'Internazionale

Comincia oggi ufficialmente a Collegno, presso la sezione del psi in corso Francia 192, un corso «di taglio e cucito maglieria a mano». Il volantino che annuncia l'iniziativa — distribuito nelle buche delle lettere della città — suggerisce di telefonare ai numeri 53.94.38, 54.55.61 o di presentarsi direttamente in sezione ogni martedì dalle 15 alle 18. I corsi sono sotto l'egida del «New System caples» e promettono «la giusta emozione che permetterà di confezionare capi esclusivi risparmiando sul prezzo!!!».

Alla gente comune sfugge il nesso tra Craxi e i cartamodelli, tra La Ganga e il crochet, tra Nenni buonanima e il punto croce. Ma le vie della politica sono infinite e sorprendenti, com'è stato dimostrato dal recente, imprevedibile terremoto istituzionale all'Est. Evidentemente anche a Collegno qualcosa si muove.

Finalmente le sezioni socialista zona Ovest avranno qualcosa da fare, nelle lugubri serate invernali. Pare che lo stesso assessore Tigani interverrà personalmente per insegnare l'arte del taglio e dell'imbastitura del tailleur, o come si cuce uno chemisier in economia. Mentre alcuni consiglieri mostreranno alle masse proletarie come eseguire rammendi invisibili, come fare le asole e attaccare bottoni. D'altra parte è storicamente provato che già Mussolini (che, ricordiamo, fu socialista prima di diventare il duce) quand'era emigrante in Svizzera si cuciva lui le mutande delle lattaie, mentre Bissolati e Turati ricamavano personalmente la loro biancheria e sferruzzavano pensando a Hegel. Mentre Willy Brandt ancora oggi, appena può, corre a casa e lavora all'uncinetto.

Anche la Magnani Noya tesse e fila ed è amante della maglia, anche se s'inceppa sui diritti e s'ingarbuglia sovente nei rovesci.

r. sc.

Uno dei margari del Prà, alla Val Pellice, torna a valle, dopo un'estate passata sui pascoli (foto Andrea Biagiolini)

NUMERI UTILI

EMERGENZE

Polizia		☎ 113
Carabinieri		112
Vigili del fuoco		115
Guardia medica		5447
Vigili urbani		28091
Polizia stradale		541633
Guasti gas	Italgas	882324
	Snam	264416
Guasti luce	Aem	7413131
	Enel	5775
Guasti acqua		
Soccorso Stradale		116

Ambulanze

Soccorso urgente	☎ 5747
Croce Rossa	517751
Croce Verde	

Ospedali

di malattie infettive, 58421

CTO, v. Zurigo 29

Dermatologico S. Lazzaro, v. Cherasco 23

R. Margherita, infant., p. Polonia 66271

Molinette, c. Bramante 88/90 6568

M. Adelaide, l. Dora Firenze 87 29131

Maria Vittoria, c. Tassoni 44

Martini, v. Tofano 71 703333

MaurizIano, l.go Turati 62

S. G. Bosco, p. Donatori Sangue 2

Oftalmico, v. Juvarra 57541

Sant'Anna, ostetrico ginecologico, c. Spezia 60 63961

Centro Antiveleni, c. Polonia 14 637637

Farmacie ore 19,30/22,30

V. XX Settembre 5	☎ 543287
V. Monginevro 29	372515
V. S. Remo 37	390270
V. Sempione 112	2053235
C. Francia 1/b	543516
Notturna ore 19,30-9	
C. Vitt. Emanuele 56	538271
P. Massaua 1	783308
V. Nizza 65	6899250

Infermieri a domicilio

Aaldo, v. Globert 40	☎ 540499
Aidal, v. Sacchi	
Ail, v. Stampet 36	
Ami,	
Asido, v. Cumiana 55	331301
Assistenza, v. Po VII 169	6191820
SIADO, via Clemente 4	7492434

Associazioni

Alcolisti anonimi (16 - 19)	☎ 328.890
Amnesty International, via Valgioia 10	
Gruppo Abele, v. Giolitti 21	8395442
Telefono Azzurro,	
Aido, v. P. Tommaso 39	
AIDS (13-17) Tel. 1678-61061	
Telefono amico	5672121
Informagay	518386

PER LA CASA 24 ore

Idraulici

, 9530.432, Absolone, 271.242, Abate 953.0844, Abaldi 701.124, Abatelli 707.2361, Abrani 706 658, Albano 707.2740, 963.0433. Assoc. Artigiana 1678-02050, Idraulica 337 920, Balma 953.0867, Baudo 707.0770, Barberi 707.0795. Bovis 335 5380, Bruno 446.444, Dora 953.2346, Greco 953 0887, 953 0845, Rapid 953.0866, Riella 377 877, Prata 205 1069.

Elettricisti

AAA 328.213, AAE 220.4294, Aba 953 0432, 749.3525, , Balma 953.0867, Bronzo 220.4290, Di Girolamo 768 831, Vruna 879.743.

ANIMALI

Enpa, v. S. F. da Paola 30	☎ 540335
Lipu, v. Livorno 18	487051
Wwf, v. Livorno 18/a	488434

Pronto soccorso

Notturno e festivi:

Dr. Sechis, v. Varcienga 174	
Dr. Sonetti, c. Agnelli 101	
Dr. Biglia, c. Peschiera 145/c	338126
Assistance, v. Cimabue 8/a	3087509
Dr. Donadio - Raffazzi, v. Bolfiora 61/b	6503033
Dr. Fina,	588241 cod. 1413
Dr. Ghione,	588241 cod. 1200
Ambul. Assoc.,	588241 cod.
Dr. Giordano, v. Chiesa della Salute 103	2052734
Dr. Gazzolino, v. S. Giulia 21	378518
Dr. Michelini,	588241 cod. 926
Mirafiori, c. Traiano 90/D	263838

Centro veterinario: lungo Dora Colletta 147, tel. 85.62.87

Pronto soccorso 287777 cod. 577 (Cro- (Mirafiori)

Dove richiederli

V. Consolata 23	57855104
V. Dogo 5	508843
C. Sebastopoli 282	352723
V. G. Reni 93/7	3081444
Il. Moncalieri 56 bis	442671
V. Monte Ortigara 95	709956
V. Saccarelli 18	481172
V. Carrara 81	726033
V.le Mughetti 10	735843
Il. Catanzaro 12	2103453
V. C. Massola	2167842
V. Valdellatorre 111/c	734233
P. Felchera 7	2620854
V. Il. Bonigna 22	264444
Il. Vercelli 15	2741441
C. Moncalieri 18	699620
C. Unione Sovietica 383	8192045
V. Nizza 188	6967066
V. Negarville 8/2	3470208

PER VIAGGIARE

Autosoccorso

Aci	☎ 116
Europa Assistance	530655 - 512760

Soccorso stradale 20.000, soccorso, riparazioni, elettr. tel. 200.000 24 ore su 24

Avis ☎ 601107; Europcar 6508844; Maggiore

Taxi urgente

Radio taxi ☎ 5748; Central taxi 5744
Pronto taxi 5737; Radio taxi 5730

Viabilità autostrade

Torino - Alessandria - Piacenza ☎ 0141/948255

Torino - Ivrea - Aosta	0125/739585
Torino - Milano	6010789
Torino - Savona	9713182
Autostrade	02-3520352

Autolinee

Torino - Aeroporto Caselle. C. Inghilterra 3 ang. c. V. Emanuele 301616 5,45; 6,15; 6,45; 7,15, 7,45; 8,15; 9,45; 10,30; 11,15; 12; 12,45; 13,30; 14,15; 15; 15,45, 16,30; 17, 17,30; 18, 19, 19,30, 20; 20,30; 21; 21,30; 22; 22,30. Arrivo a Caselle aeroporto dopo 35 minuti circa.

Torino - Milano. p. Il. Inghilterra, a. p. Castello ☎ 442551.

Per.. 5 solo feriale; 7; 8; 9,30; 10,30; 12; 13; 14,30; 16; 17; 18; 18; 20; 21; 22 solo feri., a. Milano dopo 2 ore.

Torino - Alassio - Diano - Sanremo. C. Inghilterra p. 7,20, a. Alassio 11,20; Diano 11,42; Sanremo 12,30

Torino - Aosta - Courmayeur - Chamonix. C. Inghilterra, p. 6,30; 7 8,30*; 11,15*; 12,30; 14,30*; 16,30; 17,30. * Chamonix.

Torino - Bari. P. c. Inghilterra ore 5, a. Bari ore 16,45 escluso domenica. P. 20, a. 7,45 solo domenica. ☎ 5211487

Autoli internazionali

Sadem 5611105, c. Siccardi 6.

Torino - Chamonix - Ginevra. P. lun. gio. sab. dom. ore 15; a. ore 19,30. Merc. ven. p. ore 7,30; a. ore 12.

Torino - Lione - Parigi - Londra. lun. giov. ven. sab. p. 8; Lione 14,30; Parigi 21; Londra 7.

Torino - Barcellona - Valencia - Madrid. Tutti i giorni, p. 15,45; a. Barcellona ore 8,30; Valencia 13,45; Madrid 18,30.

Treni

Stazione P. Nuova	☎ 517551
Stazione P. Susa	536513

Torino - Roma: p. 0,20 a. 11; 5,05-13,40; 8,12-14,44; 13,12-19,50; 15,12-21,55; 16,45-23,35; 17,12-23,50; 17,35-0,23; 19,48-3,02; 20,48-4,23; 22,02-6,07; 22,35-5,28; 23,07-7,10.

Torino - 4,48; 5,20; 5,53; 6,53; 7,25; 7,53; 8,53; 10,55; 11,53; 13,10; 13,53; 15,10; 15,53; 16,53; 17,25; 17,53; 18,53; 19,15; 19,53; 21,30; 21,45; 23.

Aerei

Aeroporto Città di Torino: informazioni ☎ 5778431 - 5778432

biglietteria 5778371

Torino - Roma: p. 7,05 - a. 8,10; 7,35 - 8,40; 8,55 - 10 (no sab. e dom.); 10,55 - 12; 14,55-16; 15,55 - 17 (no sab. dom.); 18,35 - 19,40; 20,20 - 21,25.

Torino - Napoli: 18,55 - 20,15.

Torino - Palermo: 11,25 - 14,10.

Torino - Catania: 18,55 - 21,55.

Torino - Cagliari: 12,20 - 13,35.

Torino - Alghero: 7 - 8,35.

Torino - Pisa: 11,25 - 12,10.

Torino - Francoforte: 7,10 - 8,35 no domenica; 18,30 - 19,50 no sabato.

Torino - Londra: 7,55 - 8,45 escluso lunedì e sabato; 8,30 - 10,30 (no dom.); 18,30-19,30 no domenica.

Torino - Parigi: - 10,55 (no mari., giov., sab.); 11,40 - 12,55; 16,55 - 20,10 no sabato.

A DOMICILIO

Mobilmania

Bar Borsa, v. Giolitti 15/g

Baratti, p. Castello 29

Caffè S. Carlo, p. S. Carlo 156 515317

Cazzutto, v. D. Jolanda 23/b 4474291

Confett. Stretta, p. S. Carlo 191 547620

Galleri & Motta, v. XX Sett. 11 510174

Gasting, via Orfani 23/A 7390726

Il Bagatto, v. Torino 3 8122284

Steffanone, v. M. Vittoria 2

Champagne, p. Castello 29 737172

Nuvi Caval 'd Bröss, p. S. Carlo 157 545354

La Forchetta Alata, c. Duca Abruzzi 74 ascl. domenica ☎ 582222

Lo Squalo, c. G. Cesare 83 851438

Pronto Pizza. 7714434

Robavecchia

Servizio gratuito AMIAT per la raccolta di materiale ingombrante (frigoriferi, mobili, ecc.): To-Nord tel. 3614338; To- tel. 3196473

Film

Top video, v. Saorgio 25 ☎ 2163389

Videoreporter, c. Telesio 16 715058
Videostar, v. Med. Rose 17/a 3192445
Zelig; c. Peschiera 161

Baby sitter

Pronto baby, p. Statuto 28 ☎ 472131
Baby sitter, v. Cumiana 55 331301

CULTO

S. Messe

Duomo, v. XX Settembre 87 ☎ 5 fer. 7; 8; 18. Fest. 8; 9; 10,30; 12; 18.

Consolata, p. Consolata 548235: fer. 6,30; 7; 7,30; 12, 18, 19. Fest. 8; 7; 8; 9; 10; 11; 12; 18,15; 19.

Maria Ausiliatrice, v. M. Ausiliatrice 32 521913: fer. 6,30; 7,30; 8,30; 9,30; 10,30; 17,30; 18; 18,30. Fest. 8; 9; 10; 11; 12; 17,30; 18,30.

Gran Madre, p. G. Madre 4 877896: fer. 8; 9; 18,30; sab. ore 18 Fest. 8; 9; 10; 11; 18; 21.

Cappuccini, v. Giardino 35. fer. 18 escl. sab fest. 11; 17.

Altri

Chiesa Evangelica Valdese, c. Vittorio 23, tel. 889.2836. dom. ore 10,30. **Comunità Israelitica,** v. S. Pio V 12. 669 2367: sab. ore 9. **Chiesa Evangelica Battista,** v. Bertola 63, 537.283: dom. ore 10 **Testimoni di Geova,** v. Sansovino 243, 735.1234: giov. ore 19,30 e dom. ore 15 - p. Carducci 130, 695.976: mar. ore 19, ven. ore 19,30, dom. ore 18. **Centro Cristiano Evangelico,** v. Calandra 23, 627.0576: dom. ore 16,30. **Centro Islamico,** c. S. Martino 2, ven. ore 13,45.

SERVIZI

Poste e pacchi speedy

Defendini, v. S. Teresa 19/I ☎ 55401
Consegne rapide, v. Bagetti 18 441230
Moto-jet, v. Lagrange 2 5611910
Moto-taxi, v. Bologna 220/68
Moto-A.A.C., v. Susa 16
Pony Express, v. S. Francesco Paola 15/17 6811
R.A.M., v. Pigafetta 2/a
Torino Express, v. Magenta 51

Uffici postali

aperti nel pomeriggio 8,15-19,30:
V. Alfieri 15 ☎ 5612177; V. Villarbasse 39, 3358485; V. Avogadro 8, 540247; V. Crispi 137, 890 , V. Bruino 1, 4470826; V. Foglizzo 26, 731035; V. Monterosa 83, 857096; V. 113 634941

Bancomat

BNL: c. Svizzera 85, p. Carlo Alb. 161/a, c. Francia 335/a; **S. Paolo:** c. Bramante 84/b, c. Orbassano 134, c. U. Sovietica 409, c. Peschiera 151, c. Casale 64, c. Re Umb. 51, c. S. Maurizio 39, c. Turati 16, v. Vigliani 166/1, c. Svizzera 84, v. Gottardo 273, c. Toscana 135, v. Stradella 34, v. Il. Bruno 181, c. De Gasperi 14, c. Peschiera 162, p. Nizza 75, c. Vittorio 110, p. Rebaudengo 9, v. A. Semeazzo 50, v. Pilati 2, v. Monginevro 228, c. Orbassano 280/a, p. Massaua 5; **Monte Paschi Siena:** c. Siracusa 155; **B. Roma:** c. Peschiera 182/a, p. Stampalia 4, **Comit:** c. Re Umberto 64/f, c. Traiano 140, c. Orbassano 184, c. G. Cesare 205/c, c. Francia 181/h; **CRT:** p. Sabotino 5, v. Nizza 148, v. Chiesa Salute 49/a, c. Belgio 66/b, c. Francia 204, c. G. Cesare 109, v. Cibrario 35, v. c. Agnelli , c. Moncalieri 222, v. P. d'Acaja 55, p. 8, c. Brescia 30/d, c. Traiano 81/a, c. Regina 249/a, c. Grosseto 180, v. Barletta 105/107, c. Cincinnato 258; **NBA:** c. G. Cesare 29, c. Racconigi 2; **B. America d'Italia:** c. Vittorio 197/b; **BNA:** c. Strasbourg 82/h; **B. Subalpina:** c. Peschiera 237, c. Orbassano 243; **IBI:** c. Trapani 71/a; Pop. c. Verolengo 109; Pop. Novara: v. M. Cristina 99, v. Vanchiglia 27; **Credito Italiano:** v. Nizza 68, c. Lombardia 237, v. Tripoli 20, p. Omero 24, v. Reiss Romoli 274, v. Sarfatti 16, c. Inghilterra 7, c. schiera 101, v. Valeggio 5.

Sanpaolo Torino-Centro

B. delle Comunicazioni: Porta Nuova; **BNL:** v. XX Settembre 40; **B. Napoli** v. Garibaldi 13; **B. Sicilia:** c. Vinzaglio 27; **S. Paolo** v. S. Francesco d'Assisi 10, p. S. Carlo 156, v. XX Settembre 3, p. Repubblica 7, c. Vittorio 110; **M. Paschi Siena:** p. San Carlo 210; **B. Roma:** v. Alfieri 9/11, v. Po 36; **Comit:** v. Roma 343, v. S. Teresa 5; **Cr. Italiano:** v. Arsenale 23; **NBA:** v. Arcivescovado 14/15, v. XX Settembre 37; **B. Sellar** p. Castello 136; **BNA:** v. P. Micca 14, v. Bogino 31; **B. Subalp.:** v. S. Teresa 26. **Cr. Romagnolo:** v. Bolero 18; **IBI:** v. Roma 282; **B. P. Milano:** c. Matteotti 8; **Carigiai:** v. Viotti 4; **C. R. Biella:** v. Cavour 20; **C. R. Genova Imperia:** c. Matteotti 13/c; **CRT:** v. XX Settembre 31, p. M. Cristina 7, p. Statuto 4.

Se il rubano il Bancomat telefona al: 1678/22056

Piscine comunali

Colletta, v. Ragazzoni 5/7, tel. 248.0465; **Frossasi,** c. Marche, 723.090; **Lombardia,** 736.1144; **Gaetano,** v. Modigliani 25, 309.8557; **Olimpica** (Stadio Comunale), c. Sebastopoli 113, 319.9309; **Parri,** v. Tiziano 39, 635.262; **Bospelio,** v. Sospello 118, 218.0450; **Mazzè C.,** c. Ferrara 294, 319.9309; **Trecate,** v. Valle 31, 781.895.

Benzinai

C. Giulio Cesare 222, IP
C. Casale 292, IP.
C. Vittorio 123, Esso.
P.zze S. G. da Gorrio ang. v. Filadelfia, Agip.
C. G. Cesare 276, Of.

Tabaccherie

Bar Jolly, p. Rivoli 1 (fino alle 24); Bar Calvo, c. Belgio 4/g (fino alle 24); Via Filadelfia 57 (fino alle 24); Piazza Sabotino 9/d (fino alle 22,30); Stazione Porta Nuova (fino alle ore 22); Via Fiocchetto 23, stazione (fino alle 23).

Edicole

P. C. Felice fronte Hotel Ligure (fino all'1)
V. Nizza 1.
C. Vittorio E. II ang. v. Lagrange.
C. Vittorio Emanuele II angolo piazza Carlo Felice.
P.zza Statuto 15.

NIGHT

Discoteche

Bagatelle, Cavoretto 2.	☎ 661.1156
Via En Rose, Berthollet 6,	668.0080
Begert, Sacchi 34,	547.530
Charleston, Cavalcanti 5,	835.796
Charming, Principessa Clotilde 82,	484.118
Club «V», Vinzaglio 3,	☎ 511.736
Das Club, Porpi 12.	899.0456
Don Carlos, Donizetti 5;	650.3955
Tamara, Sacchi 26,	541.025
Heaven, Maddalena 172,	661.0377
Hennessy Club, S.da Pino 23,	899.9229
Hypnos, Corelli 1,	200.0067
Jumping Jack, Monginevro 52,	321.001
Le Privè, Cameriana 11,	535.352
Mocrillo, Volta 8,	645.458
Metrò Cabaret, Gioberti 33,	540.641
OK Club, Guala 147,	818.169
Mon Rêve, Fabrizi 71,	740.618
New York, Genova 288,	606.0817
Mixage, S. Donato 3,	467.006
Pick-Up, Berge 8,	447.2204
Puntodivista, Moncalieri	630.297
Regina, Ventimiglia 152,	637.402
Residex-Vous, Colle della Maddalena,	661.0200
Rita Club, via S. Massimo	812.2434
Studio 2, Nizza 32,	650.9431
Summertime, Virginio 1,	534.773
Tamplari, Santa Chiara 49,	485.449
The Big Club, Brescia 28,	850.461
Top, Lo Chiusa 13,	471.626
Vanglia, v. Gibbodia 26,	661.1299
Vogue, Andrea Doria 9,	553.771

Nights

Bar Chatham, T. Rossi 3,	546.319
Columbia, Goito 5/bis,	569.9143
Le Volpe, corso Casale	837278
Le Perroquet, Goito 15,	650.5841
My Club, M. Cristina	669.9693
Odeon, Pomba 7,	83.61.510/835.836
Tout-va, Rossini 14/C,	882.809

Maurizio Giordanino: «Natura morta». Chine colorate su carta.

CONCORSI

L'Occhiello cerca e premia un giovane saggista cinquanta pagine, tema libero

Un concorso per Saggi di Giovani Autori è stato promosso dall'associazione di giornalisti «L'occhiello» in collaborazione con l'Assessorato alla Gioventù del Comune, con l'Assessorato alla Cultura della Regione e con la Provincia di Torino.

La partecipazione è gratuita, riservata a ragazzi di età compresa tra i 18 e i 29 anni di qualsiasi nazionalità ma abitanti in Piemonte. La residenza non è necessaria, così da non escludere quella fascia di ragazzi che pur vivendo e studiando nella regione non sono in possesso del certificato di residenza. Le opere dovranno essere inedite, in lingua italiana e della lunghezza non inferiore a cinquanta cartelle, cioè duemila battuti. Di uno o più autori, invranno essere presentate in duplice copia dattiloscritta entro e non oltre il 15 febbraio 1990 al seguente indirizzo: Europa 18- , Città di Torino, Assessorato alla Gioventù, Via Assarotti 2, Torino.

I saggi presentati possono essere inchieste, studi, ricerche e riflessioni su svariati temi come quelli sociali, politici, religiosi e culturali ma che siano da tutti comprensibili, anche ai non addetti ai lavori. Non saranno accettati, quindi, quelli eccessivamente specialistici e tecnici.

Una giuria composta da docenti universitari e da membri di associazioni giovanili internazionali esaminerà le opere assegnando ai primi tre classificati i premi in denaro da un milione, cinquecentomila e quattrocentomila lire. Non è prevista la pubblicazione. Per informazioni telefonare allo 011/598.427.

GALLERIE

ARTE ANTICA (L.) via Volta 9, tel. 515.834: Incisioni di grandi Maestri del XV al XVIII secolo-cat. n. 175.

121 (Nizza 121, 687.954): Luciano Fregonara.

ARTE CLUB (via Della Rocca 39, tel. 535.331): Nando Eandi.

AVERSA (via Carlo Alberto 24, tel. 532.582): Pittori Maestri dell'800.

BATTILOSSI (via Giolitti 45 To): Selezione tappeti d'antiquariato IV. Fino al 23 dicembre. Orario negozio.

CIRCOLO DEGLI ARTISTI (via Bogino 9): Mostra antologica del pittore Luigi Spezzapan, promossa dalla Regione Piemonte e dalla Provincia di Gorizia. Orario 10-12,30; 15-19. Lunedì chiuso.

EREE ART (v. dei Mille 42 - tel. 839.8905): Angeli, Festa, Schifano, Boetti, Gilardi, Pistoletto, Zorio, Paolini, Mondini, Nespolo, Salvo, Germanà, De Maria, Chia, Palazzino, Merlino, Ceccobelli, Mussavi, Ragazzi, Meneghello.

GALLERIA LA ROCCA (tel 874.644): Adami, Del Pezzo: opere grafiche.

GALLERIE PRINCIPE EUGENIO - ARTE E ANTIQUARIATO: 24 antiquari in un palazzo. Via Cavour 17, Torino, tel. 614.209. Orario: lunedì-venerdì 15,30-19,30; sabato 10-12,30; 15,30-19,30.

LA GIBIGIANNA - Bra (0172/425.481): Enrico Paulucci.

LO SCORPIONE (C. Peschiera 177 bis. Tel. 337.133): Le tavole materiche di Raul Vigione. Ore 10-12/16-19.

LO STILE ATTILIO RIVA Frossasco (via da Vinci 5, tel. 0121/52.984 - 52.210): mart. al ven. 16-19; sab. 9-12; 15-19. Opere di: Guttuso, Paulucci, Crippa, Schifano, Morandi. Dipinti '800 e '700.

MARION OUTEUNTRE GALLERY (P.zza Carignano, 2 Torino tel. Orario Galleria 15,30 alle 19,30: personale di Max Squillace. Fino al 10 dicembre.

PORTICI (piazza Vittorio 22): Mario Fumia. Or.: 16,30; 19,30.

PORTO ROSSO - Alba (p. Savona, 5): Ugo Nespolo.

SALA ESPOSIZIONI - PALAZZO DELLA REGIONE (Piazza Castello 165): Mostra Football Mondiale - Passione ed allegria. Selezione dal 42° Salone Internazionale dell'Umorismo di Bordighera. Orario: 10-19, festivi chiuso. La mostra rimarrà aperta fino al 2 dicembre. Ingresso libero.

SALA ESPOSIZIONI (Corso Francia 196, Collegno). Giuseppe Grosso or. 15/19.

SALAMON & C. (v. Cossola, 5 - tel. 650.9124) presenta dal 5 dicembre Giuseppe Ajmone.

SALETTA VINCIGUERRA (v. Rossini 22): Il mondo di Ermanno Pelli.

ASSOCIAZIONE PIEMONTESE GALLERIE ARTE MODERNA

ACCADEMIA Un regalo per Natale.

ARTEINCORNICE (via Vanchiglia 11): omaggio a Ernesto Treccani

ARTEINCORNICE SALA INCONTRI: (855.071) Roberta Inga - opere prime. Inaugurazione ore 21.

(via Archivescovado 9): Sergio Mandredi «Arie di Parigi».

CAVOUR - Moncalieri: A. Farinella.

GALLERIA BIASUTTI (via Juvarra 19): tra figurazione e astrattismo ov. 16-20.

IL PRISMA - Cuneo Via XX Settembre 41 tel. 0171/54. 931 (ric. aut.) telefax 0171/697.320: Collettiva pittori dell'800 - opere di: Brancaccio, Mosè Bianchi, Cannicci, Delleani, De Nittis, Fattori, Follini, Lupo, Maggi, Magni, Mancini, Mariani, Milesi, Morbelli, Oliviero, Palizzi, Pasini, A. Praolla, Reycend, Semino, Tavernier, Zandomeneghi. Orario: tutti i giorni 10,30-12; 16,30-19,30 (domenica compreso).

LA BUSSOLA (via Po 9): Adami, Bal, Boldini, Cassinari, Castellani, Chessa, Chia, Corpora, Crippa, Depero, De Pisis, Fontana, Gentilini, Guidi, Fillia, Hartung, Matisse, Marini, Mendo, Paulucci, Pirandello, Sironi, Spazzapan, Sutherland, Tobusso, Turcato e l'arcobaleno di Ettore Fico.

LA GIOSTRA - Asti: Guido Mazzallone.

LA PARISINA (Corso Moncalieri 47): Anna Loquio. Acquarelli 18/20.

LE IMMAGINI: Nella Marchesini.

MICRO' (p. Vittorio 10). Renzo Bassion.

PIRRA FIN-ART LEASING (corso Vittorio 82, tel. 543.393): Giulio De Milano, 50 acquarelli (1910-1963).

TUTTAGRAFICA (p. Carlina, 18): Paulucci Incisore.

CABARET

«Madre che coraggio» è l'ironico soliloquio che il poliedrico Mario Zucca propone e chi predilige la risata di classe

Nonostante stia replicando in giro per l'Italia il suo spettacolo teatrale «Il sole è tramontato sul Fabuzù», con il quale sarà al Teatro Araldo dal 23 al 25 febbraio del '90, in edizione rielaborata rispetto alla prima stesura presentata la scorsa stagione, Mario Zucca indulge ancora volentieri ai piaceri del cabaret di qualità.

Eccolo perciò, stasera e domani, sul piccolo palco dell'Hiroscima Mon Amour in «Madre, che coraggio», scritto da Valerio Peretti Cucchi e presentato nell'edizione quest'anno ad Astiteatro. Ironico anche sarcastico, surreale quanto basta a far ridere pensando, in questo spettacolare soliloquio Zucca deterge in maniera abrasiva le coscienze dei contemporanei astanti, divagando per circa un'ora sul proprio ed altrui mosaico di solitudini, utilizzando i veri e gli monologhi quali tessere irresistibilmente divertenti.

Di quanto sia davvero bravo se n'è accorta anche la tivù. Dopo «Drive in», la popolarissima trasmissione tv in cui interpretava il personaggio del bullo periferico milanese che ad ogni apparire salutava il pubblico mettendone in dubbio la paternità collettiva, è approdato più volte nel corso di quest'anno ai lidi di Raidue nelle trasmissioni «Cocco», «Tiramisù» e «Improvvisando».

Tuttavia in televisione, sia privata che pubblica, c'è praticamente ogni giorno ed in occasioni diverse, grazie al suo impegno e doppiatore.

Infatti basta tendere l'orecchio alla tele e la sua voce, ora grossa e profonda come ben si confà ad un donGiovanni da soap-opera, oppure decisa ed imperiosa qualora si tratti di un poliziotto newyorkese e anche buffamente querula ed asfittica per personaggio da cartoon, ci rivela che Mario Zucca ha colpito ancora.

Mauro Giorcelli

AKHENATON VIA MASSENA

Serate, giochi, feste e mostre ispirate alla pace e alla natura nel nome di un mitico faraone

Un faraone si affaccia sulla Torino di notte. Non si tratta di spiriti e fantasmi vaganti, ma di un nuovo locale che è andato a cercare il suo nome nella storia di tremila anni fa. Si chiama Akhenaton, come il faraone che cercò di instaurare il culto di Aton, naturalistico e pacifico, contro i seguaci del dio Amon, idolatri e superstiziosi: natura, ambiente e verde anche alla base dell'odierno Akhenaton, circolo culturale affiliato all'Aics, che ha aperto i battenti in via Massena 56.

Il neonato ritrovo è il punto d'arrivo dell'omonima associazione, costituita nell'87 da un gruppo di naturalisti torinesi per creare una struttura in grado di allestire iniziative culturali, artistiche e scientifiche, che hanno come referente la natura: ha «firmato», ad esempio, le mostre «Insecta» e «Conchiglie». Nei programmi vi sono eventi, mostre, proiezioni, spettacoli. Si possono affittare i locali per feste e party. Il club è inoltre in contatto con strutture estere che operano nel campo del tempo libero.

La quota annuale di adesione all'Akhenaton è di 10 mila lire. Per ulteriori informazioni telefonare: 011 - 501.285 (ore 20-2), 486.281 (ore 8-19).

p. q.

VIDEO A CIRIE'

I fiori e gli animali del domestico wilderness delle alte valli di Lanzo

Secondo appuntamento con le «Serate in montagna» alle 21, nei locali del Centro socioculturale di corso Nazioni Unite a Ciriè. Dopo i minerali — ai quali la scorsa settimana è stata dedicata «Serata» — stasera è in programma la videoregistrazione di Aldo Chiarlglione sul tema «Aspetti naturalistici delle Valli di Lanzo». Grazie ad alcune leggi, ed un maggior senso civico di cittadini e valligiani, si è evitata la scomparsa di molte specie animali, tanto che nelle alte valli adesso si trova un discreto numero di camosci, marmotte e rapaci.

Nel corso dell'incontro si parlerà anche della flora, con le immagini di bellezza e vivacità che solo un fiore di montagna può dare. Il video è anche l'occasione per vedere e capire gli aspetti naturalistici ed ambientali di queste valli che da anni chiedono un'area, soprattutto sulle testate delle vallate, da destinarsi a parco. Il Cai di Ciriè e l'assessorato alla Cultura, in collaborazione con il Consiglio di Biblioteca, sono i promotori di questa rassegna. Prosegue, intanto, fino ai locali della Biblioteca Civica, la mostra sui minerali delle Valli di Lanzo.

pe.

Martedì 28 Novembre 1989

viviTORINO

Avvenimenti e divertimenti sopravvivenza, soccorso e baldoria dal tramonto all'alba di domani

AMERICA MUSIC (v. Frejus, 27): 21. Gigliana Gilian.
84: oggi chiuso. Domani ore 15,30 con Rocky danze e ritmi (ingresso ridotto per anni) ore 21 con Rommy liscio doo riserva speciale.
FRENZY (Ivrea, tel. 0125 230.054): ore
GARDEN: 15 Gallo aspetta tutti per un bel pomeriggio.
LA LUCCIOLA (tel. 200.097): ore 15 discoliscio - Ingr. lib.; giovedì 30 novembre Alex Cabrio.
ore 15 ballo liscio dischi.
DA cena con orchestra giovedì, venerdì, sabato. Tel. 337.965 - 335.2803.
FUTURA CLUB (corso Sebastopoli 199): Discoteca - Ristorante - Piano Bar con Geki e Franki (A. S.). Tel. 380.031.
L'IDROVOLANTE (V.le Virgilio 105 - Borgo Medioevale Torino tel. 687.602): «Due voci, una chitarra» con Alessandro Manfari e Gilioschera.
MY CLUB - SHAKER PIANO BAR (via M. Cristina 68, tel. 669.95.96): tutte le sere (chiuso lunedì) R.S.
REVE' DISCOTEQUE: pren. feste private, tel. 740.618 (via Fabrizi 71).
PATIO DISCOTECA (corso Moncalieri 348): ore 22.
S. GIORGIO: Ristorante - Danza - Valentino: La Piana's Trio - c. Albertina.
TRILUSSA: pren. 514.498 -

(corso G. Cesare 67, t. 267.671 - 248.22.76): questa sera, ore 20,45, Compagnia Randa in **piccola bottega degli orrori**, musical di H. Ashman e A. Menken. Dal 1/12 Compagnia della Rancia in **Post scriptum il gatto è morto**, di J. Kirkwood. Prevendita T. Adua, h. 15,30-19. Prosegue la campagna abbonamenti. Tel. 248.2270/207.871.
TEATRO (v. Pa Sarpi 117): Rassegna «Scuola Teatro '89». Città di Torino - Assess. Istruzione: Oggi, ore 10, Assemblea Teatro presenta **Fratello di lupo**. Per informazioni tel. 771.0225 - 741.3127.
ALFIERI: ore 20,45 Dario Fo e Franca Rame in **Il papa e la strega** di Dario Fo. Biglietteria ore 9-13; 15-19. Ultimi giorni.
(v. Chiomonte 3 - tel 331 - oggi ore Il Teatro dell'Angolo presenta **Terra promessa / Terre Promise** di N. d'Inzeo, D. Meilleur, G. Molano, G. Ravicchio, M. Riqux; musiche di R. Robidoux con L. Dagostino, Facciolo, G. Ravicchio, V. Zinola. Inf. e pren. ore 16-19 casa teatro.
COLOSSEO: si prepara per i seguenti spettacoli: dal 1 al 10 dicembre Sandro Massimini presenta «Al cavallino bianco» commedia musicale in due tempi. Mercoledì dicembre concerto di Gino Paoli. Prev. casse teatro 10-13; 15-19. Tel. 5695034.
FREGOLI TEATRO (P. S. Giulia, 2 bis tel. 812.2312): ore 21 **La compagnia nuovo repertorio**, presenta. Prosa **Metti un giorno che** di P.G. Corrado recitato e cantato Pier Giuseppe Corrado e Nonò Salamone.
GIANDUJA (via S. Teresa 5 - tel. 530.235): **Marionette Lupi.** Vedi Musei.
Prova aperta di «Gusi» di H. Achternbush regia di Richi Ferraro con Michele Di Mauro. Nuova proposta della **Coop Granaraglio** nell'ambito della ricerca sulla drammaturgia tedesca contemporanea. Inf. tel 513.705.
MIRAFIORI STUDIO (corso Cosenza 68, tel. 359.630): questa ore **Peter Pan: ovvero il mondachenone'ò!**, testo e regia di Raffaella De Vita. Ingresso unico L. 7.000.
- IL GESTO E Si prenota per lo spettacolo nuovo rock di Mastromarino, coreografia di Paul Pritchard (30/11) - C. d'Azeglio 17, tel. 655.552.
NUOVO - IL GESTO E L'ANIMA: stasera, domani ore 20,30 Compagnia Sutki in «Ahnung», Mus. Gustav Mahler, Anna Sagna.
TEATRO TORINO (piazza Massaua 9): T.S.T. - Settore Ragazzi e Giovani - Città di Torino - Assess. Istruzione e Cultura - Cons. Reg. Piemonte presentano il di Anne Frank, di G. Hackett, regia F. Passatore. Oggi ore 10 e 14,30 (pren. scolastiche tel. 539.707).

CIRCHI

MOIRA PIU' IL CIRCO DI MOSCA: per la prima volta a Torino - Parco Ruffini c/o Palasport Tel. 383.513 - 3853. Le due famose scuole circensi unite in un grande, unico spettacolo. Orari: ma. me. gi. ore 21; ve. sa ore 10,15 e 21; dom. ore 15 e 18,30, lun. riposo. A tutti gli spettacoli i bambini pagano metà prezzo. Ampio parcheggio. Autobus linee 2-56-62-65-71. Per prevendita Cral - Stadio Comunale - Curva Maratona c. Sebastopoli ang. c. Agnelli. Tel. 32.34.77.

PALAGHIACCIO e ROTELLIERE - Torino Esposizioni (V. Petrarca, 39) ore 20,30-23. Biglietto unico. Tel. 85.69

MUSEI

ARMERIA REALE: merc., ven. e sab., 9-14; mart. e giov., 14,30-19,30. Domen. e lun. chiusura.
BASILICA DI SUPERGA E TOMBE DI CASA SAVOIA: Or.: 10-17,30; 15-17; ven. chiuso.
GALLERIA SABAUDA (via Accademia delle Scienze 6). Orario: mar., giov., e dom.: ore 9-14; mer. e ven.: 14,30-19,30; lun.: chiusura per riposo settimanale.
LINGOTTO - Arte russa e sovietica 1870-1930: 260 opere, di Kandinskij Malevic e Malakovskij prima e dopo la Rivoluzione. Or. 10-22, lunedì escl. Prezzo della mostra: L. 896.0581.
MOLE ANTONELLIANA: Aperta al pubblico la mostra «L'Altra Ego ... cari all'anima dei poeti da Baudelaire a Pasolini», fino al 7 gennaio 1990, con il seguente orario: 9-19 feriali; 10-13, 14-19 festivi; lunedì chiuso.
MUSEO CIVICO DI NUMISMATICA - Etnografia Arti Orientali: (V. Bricherasio 8. Orario dal martedì al sabato. 13,30 - 18,30; la domenica dalle 9 alle 12,30, lunedì chiuso, tel. 54.15.57.
MUSEO DELL'AUTOMOBILE (c. Unità d'Italia 40). dal 24 novembre al 20 dicembre, **40 Artisti da Israele**; dal 30 novembre al 15 gennaio: **Bruno Biamino-Fotografie 1989** 9-12,30; e 15-19 (tutti i giorni compresi i fest. (chiuso lunedì).
PALAZZO REALE (P.za Castello): feriali e festivi ore 9-13. Lun. chiuso.
MUSEO E D'AMMOBILIAMENTO (Pal. Stupinigi): 10-12,30; 15-17; lun. e ven. chiuso.
DAL MUSEO AL MUSEO. PASSATO E FUTURO DEL MUSEO EGIZIO DI TORINO. Mostra promossa dall'Assessorato per la Cultura Provincia di Torino con Soprintendenza alle Antichità Egizia Museo Egizio (via Accademia delle Scienze 6 - Torino) 19 ottobre 1989 - 21 gennaio 1990 (lunedì escluso). Orario 9/14 - 15/19,30. Ingresso lit. 5.000 ridotti lit. 2.500. **Museo Egizio** martedì, mercoledì, venerdì e domenica ore 9-14; giovedì e sabato ore 9-14 e 15-19,30, lun. chiuso.
MUSEO NAZIONALE (corso Galileo Ferraris 0); orario: martedì e giovedì dalle 9 alle sabato e domenica dalle 9 alle 12. Chiuso lunedì, mercoledì, venerdì
MUSEO NAZIONALE DELLA MONTAGNA «DUCA DEGLI ABRUZZI» (v. G. Giardino 39 - M. dei Cappuccini): or.: sab., dom., lun. 9-12,30 e 14,45-19,15, da mar. a ven. 8,30-19,15. **Sala mostre temporanee** in occasione di Torino Fotografia '89 «K. Yamada - Le montagne del cielo», «J. Ravel - Il mondo delle montagne», «Everest - La prima diretta Tv», proroga fino al 26/11. Museo orario del **Sala video:** Videomontagna 4 (proiez. a ciclo continuo) «Diretta dall'Everest» fino al 26 novembre, «La Dent Blanche: le celebri svizzere oltre i 4000» fino al 3 dicembre 1989, stesso orario del Museo.
NAZIONALE DEL RISORGIMENTO (Palazzo Carignano, piazza Carlo Alberto): orario: da martedì a sabato ore 9-16 (continuato); domenica ore 9-12; lunedì chiuso.
DELLA MARIONETTA Teatro Gianduja (via S. Teresa 5, tel. 530.235): dal martedì al venerdì ore 9-13; sabato 9-13 - 15-18; domenica 10-13 e 15-18; lunedì riposo.
MUSEO DI STORIA NATURALE DON BOSCO (viale Thovez 37): Tutte le domeniche ore 14,30-18,30. Ingresso gratuito. Visite guidate da giovani liceali. Chiuso luglio e agosto.
MUSEO MARTINI DI STORIA DELL'ENOLOGIA - Pessione di Chieri (25 km da Torino - 18 sale): aperto tutti i giorni con orario 9-12 e 14-17,30.
MUSEO PI MICCA (via Gobetti/via 7): tel.: 9-12; 13,30-18. Fest.: 9-14. Lunedì chiuso. Prezzo L. 2000
PALAZZINA DI CACCIA «I tesori Palazzo Imperiale di Shenyang». Orario mostra: feriali 9,30-18,30; festivi 10-18,30 orario continuato. Chiuso lunedì.

LE DI

a cura di Noemi Romeo

Ray Charles dà forfait Pazienza: c'è Carey Bell

Carey Bell +9

Visto che il Genius del blues internazionale, Ray Charles, viene a Torino (troppo pochi biglietti staccati in prevendita, pare), chi ama la musica buona e nera stasera potrà seguire il concerto che Carey Bell tiene al Caffè di corso Vittorio Emanuele II 64, in due live act: alle 21 e alle 22,30. Carey Bell è il più autentico interprete di una musica negra che ha origine e vita a Chicago. Carey Bell è il massimo esponente di questo stile cittadino e suona l'armonica a bocca in modo struggente e suggestivo. Come si sa il blues è all'origine del jazz. C'è un blues rurale (quello del profondo Sud) e quello metropolitano di cui Chicago e Carey Bell (ma c'è anche James Cotton nelle mischie) sono i protagonisti.

Nava al Centralino +7

Pochi la conoscono. Ma questo non vuol dire che Mariella Nava non è brava e non canta bene. Anzi, è una delle voci italiane, una promettente artista che si sta mettendo in luce grazie al suo secondo album, «Il giorno e la notte», che stasera presenterà alla discoteca Centralino Club, in via delle Rosine 16/a. Ma a differenza dei normali concerti, quello della Nava è promozionale, il che significa che non si paga per entrare — l'ingresso è a inviti — e che la performance ha lo scopo di farla conoscere di più al grande pubblico torinese. Il live act di Mariella Nava prenderà il via alle 21,15, gli inviti si possono ritirare fino ad esaurimento nel negozio di dischi Hot Point, in via Castiglevizza 8.

Martedì Scienza +8

Ritornano i Martedì Scienza, gli appuntamenti con il mondo e le scoperte scientifiche in diretta ogni settimana dal Teatro Colosseo. Da oggi fino al 20 marzo 1990, ogni martedì pomeriggio al teatro di via Madama Cristina 71 ci sarà un incontro con uno scienziato e uno studioso sui temi scientifici di maggiore interesse. S'inizia quest'oggi alle 18 con «Ai confini del Sistema Solare», conferenza-dibattito tenuta dal docente universitario Tullio Regge e da Piero Bianucci, giornalista della Stampa. Il prossimo appuntamento è previsto per il 5 dicembre con il giornalista Rai Piero Angela e il ricercatore Alberto Angela, sul tema «La straordinaria storia delle origini dell'uomo». L'ingresso a tutti gli incontri è libero.

Musiche sull'Acqua +7

Ecco altri due appuntamenti previsti nell'ambito di «Un Po più Vicino», iniziativa per la tutela del fiume Po, che si protrarrà fino ai primi del 1990. Questa sera al Teatro Juvarra, in via Juvarra 15, per «Musiche sull'Acqua» c'è il concerto dell'Unione Musicale eseguito dalla Camerata Vocale Nuova Armonia, dall'orchestra da Camera di Torino e dal Conservatorio «Giuseppe Verdi» su musiche di Ravel, Debussy, Haendel, Vivaldi, Rossini e Banchieri. Inizio alle 21 circa. Nei locali di Piemonte Artistico e Culturale invece, in via Roma 284, si inaugura una mostra, «Pittori del Po», che rimarrà aperta fino al 12 dicembre. Orario: 16-19,30 dal lunedì al sabato, la domenica e i giorni festivi 10-12,30/16-19,30.

Fotografi Fiat +7

Prosegue fino al 3 dicembre la più che interessante rassegna fotografica «Fotografi Fiat», allestita dal 25 novembre scorso nella Sala Mostre dei Centri di Attività Sociali Fiat, in corso Dante 102. Quest'oggi alle 21 è previsto un incontro durante il quale si proietteranno alcune delle diapositive che hanno partecipato alla rassegna - altre realizzate dalla reporter Paola Visintini sul tema «Viaggi fra realtà e fantasia» - e verranno premiati i migliori fotografi Fiat che si sono distinti nel Concorso Tritematico. La mostra «Fotografi Fiat» rimane aperta con il seguente orario: dalle 17 alle 21 nei giorni compresi tra lunedì e il venerdì, e in quelli festivi dalle 16 fino alle 19.

BALLANDO SBALLANDO

«Nna roba americana» anche una «chinese night» Persino «mondovisione»

CANTINE RISSO
In corso Casale 79 alle 22 jazz con Gianna Coppola e Panama.
CIACOLON
Al ristorante di viale 25 Aprile 11 Dick Mazzanti alle 21.
BAR SPORT
Serata chitarra al Bar Sporting, v. 24 Maggio 2, Collegno.
METRO CABARET
«Nna roba americana» è il party in via Gioberti 33, alle 22.
HYPER
«Chinese Night», alla discoteca di via Cibrario 33, alle 22.
TUXEDO
«Cippalippa» è il tema della serata in via Belfiore 6, dalle 22.
HIROSHIMA
Il Cabaret di Mario Zucca al circolo via Belfiore 24 alle 21.
GIANNI, MASSIMO FURIO
Suonano al circolo Da Gino in str. Castello Mirafiori 348. Alle 22.
DIVINA COMMEDIA
Blues in via San Donato 47 con i Good Time Boogie Blues, alle 22.
PUNTO DI VISTA
Bruno Trucco al piano bar di c. Moncalieri suona. Alle 22.
X-PRESS
«New Beat & Italian House» alla discoteca di via Sacchi 28. Alle 22.
PORTES
In via Montebello 21, musica in «Mondovisione». Alle 22 circa.
AZIMUT CLUB
Al circolo di via Modena 55 musiche revival degli Anni 60 e 70.
TAPIRO RULLANTE
«The night of the tap hero» al circolo via Caprera 50. Alle 21.
MAGAZZINO DI GHILGAMESH
P. Montenisio 13/B, 22, «Trigomiria», cabaret degli Olaroley.
BIG CLUB
In corso Brescia 28 danza-videocomputer: «Spotz» avventura.

TACCUINO

Meravigliose isole Palau, i paradisi della Micronesia. Da Voltaire, in diapositiva Come nascere con la camicia, oppure rivivere la preistoria e gli Anni Settanta Due Leoni per Toro e Juve in incisione. Stati alternati di coscienza con Battù

MICRONESIA
Stasera alle 21 al club Viaggi Voltaire in via Lagrange 29 (in fondo al cortile), proiezione di diapositive sulla Micronesia (arcipelago di Palau, nel Pacifico) del fotografo e sub torinese Carlo Piccinelli. Ingresso libero.
BIMBI E SCUOLA
Luisa Indemini Fornari alle 17 nella sede dell'Anai, in via Abegg 19, parla dello sviluppo della nascita alla scuola materna.
CINEMA INGLESE
Per la rassegna «Stars Stripes and Movies», dedicata ai film in lingua originale, al cinema Cuore di via Nizza 56 per il ciclo «Fantasy» si proietta «Who Framed Roger Rabbit» (Chi ha incastrato Roger Rabbit»: Spettacoli: alle 17,30 alle 20 e alle 22. Ingresso lire 5 mila, l'abbonamento costa 40 mila lire. Si replica domani.
CINEMA FRANCESE
Al Centre Culturel Français di via Pomba 24, per la rassegna «Les Ecrans de la Révolution», si proiettano i seguenti film: alle 17,30 «Quatorze Juillet», di René Clair, con G. Rigaud e P. Illery, E alle 19,25 «Les Chouans» di Henri Calef, con Jean Marais e M. Robinson. Ingresso libero. Qualsiasi informazione può essere richiesta telefonando al numero: 545.338.
PIETRE
Nell'ambito della mostra «Rivivere la Preistoria», allestita nei locali della 5ª Circoscrizione di corso Cincinnato 115, questa sera alle 21 si discute di «Lavorazione della pietra».
70
Al circolo culturale «Hiroshima Mon Amour», in via Belfiore 24, Mimmo Porcaro parla di «Politica». L'incontro fa parte del ciclo di conferenze-dibattiti sul tema «Anni 70». Alle 18.
IL TIBET
locali di via Bellini 6 alle 20,45 si discute di simboli del mandala tibetano». Interviene il professore Ricca.
CLUB MAGELLANO
Nella sede del club di via Lagrange questa sera alle 21 Sergio Indolicato presenta il libro «... e per compagno il mare», scritto da Gagliani e Rosati.
SCRIVERE OGGI
Giuseppe Pontiggia, vincitore del Premio Strega 1989, in via Lagrange 3 parla di «Sapienzialità e scrittura». Alle 17 circa.
DONNE A GERUSALEMME
E' il titolo del libro che verrà presentato da Luisa Passerini alle 20,30 al salone palazzo «Antico macello di Po» di via Matteo Pescatore 7.
IL PARANORMALE
Se ne discute stasera alle 21 nella sede dell'Istituto Armonizzazione Mentale «Logos» di via Caserta 23 con Piero Battù. Il titolo dell'incontro «Stati alternati di coscienza e fenomeni paranormali».
CINEMA E MONTI
Al Teatro San Giuseppo, in via Andrea Doria 18, per la rassegna «Filmontagna 3», alle 21 si proietta «Caruso Torre» di Caruso, Gierolli, Salvaterra e Sorchi. L'ingresso gratuito.
CINEMA MASSIMO
Nella Sala per la rassegna «1789: gli schemi della Rivoluzione» alle 16,30 c'è «Pagine dal libro di Satana» di Carl Theodor Dreyer, alle 20 «Le due orfanelle» di David Wark Griffith, alle 22,30 «I due orfanelli» di Mario Mattioli. In Sala 3 alle 20 «The elusive sign - cinema e video inglese d'avanguardia» e alle 22,30 «Carnaggio» di Derek Jarman.
LIBRERIA AGORA
Nella libreria di via Duchessa Jolanda 13/a Pino Guidolotti espone fino al 2 dicembre. Orario: dalle 10 alle 20. domenica e il lunedì chiusa.
BOY SCOUTS
«Nati la camicia» è il titolo della mostra che s'inaugura oggi negli Antichi Chiostri di via Garibaldi 25 a dell'Agesci e del Comune di Torino. L'orario per le visite è il seguente: dalle 9 alle 18.
TORO-JUVE
Alla Galleria 1 due Local (corso Giulio Cesare 132) c'è «Torino e Juventus Graffiti», mostra sul calcio torinese. In cui sono esposte incisioni di Caorati, Ramella, Ruggeri, Proverbio, Tarantino e Soffiantino.

Sierra 2.0i Twin Cam.
Provate la nuova potenza.

Nuovo motore Twin Cam
125 CV, 195 km/h

Il nuovo motore a doppio albero a [redacted] in testa vi invita a scoprire una straordinaria potenza ed elasticità di guida con un'accelerazione da 0 a 100 in 9,7".

Dotato di valvole a diametro maggiorato, questo nuovo 2.0 iniezione, imprime maggiore turbolenza alla miscela per ottimizzare la qualità delle emissioni e contenere i consumi. Il sistema di controllo EEC IV, con 250.000 informazioni al secondo, e il modulo d'accensione elettronica completano questa raffinata tecnologia che vi offre prestazioni ad alto livello.

Nuovo Cambio MT 75
Ancora più agevole e preciso

La nuova potenza è, inoltre, il nuovo cambio MT 75 a 5 marce con retromarcia sincronizzata.

Frutto di una progettazione estremamente accurata e dell'impiego di tecnologie d'avanguardia, l'MT 75, leggero e compatto, consente una riduzione del 30% sia dell'escursione della leva che dello sforzo necessario per manovrarla.

La sua eccellente precisione e la sua agevole facilità nell'innesto delle marce, vi consentiranno di sfruttare in pieno e in qualsiasi momento le brillanti prestazioni del nuovo motore, offrendovi, su ogni tipo di percorso, il piacere di una guida morbida e brillante.

La nuova potenza è anche il look molto sportivo con gli esclusivi cerchi in lega e lo spoiler aerodinamico. Ed è la sicurezza dell'ABS disponibile a richiesta.

Nuovo Confort
Aria condizionata di serie

La nuova potenza, infine, è il confort superlativo che prevede, tra l'altro, la chiusura centralizzata, il tetto apribile, scorrevole e inclinabile, i sedili posteriori a ribaltamento frazionato con poggiatesta regolabili e i sedili anteriori regolabili in altezza con sostegno lombare a regolazione pneumatica.

Tutto nella perfetta climatizzazione dell'aria condizionata di serie.

L. 22.769.000 chiavi in [redacted]

E Sierra è una gamma di modelli che vi permette di scegliere l'auto più adatta al vostro stile di vita.

SIERRA	CILINDRATA	CV	VEL. MAX km/h
GL Berlina e S.W.	1.8 ICVH	90	172
GHIA Berlina	1.8 ICVH	90	172
TWIN CAM Berlina e S.W.*	2.0i	125	195 (192*)
4 x 4 Berlina e S.W.*2	2.9i	150	205 (200*)
Cosworth	2.0i 16V Turbo	204	242

Guidare tranquilli è facile con Ford. Richiedete la Lunga Protezione, la garanzia esclusiva Ford che protegge fino a 4 anni la vostra auto.

Ford Sierra. Vederla è volerla.

QUALITA' IN AZIONE

NATURA *ecologia & ambiente*

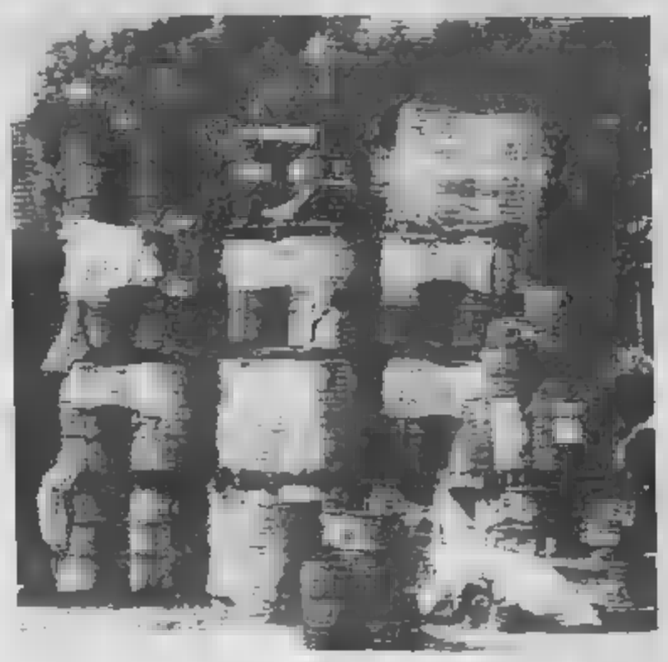

INDAGINE

Dagli Usa all'Europa le discariche straripano e, per ora, non ci sono soluzioni alternative

SMALTIMENTO

In Italia si sa dove va a finire solo il 5% di avanzi, sul resto è buio completo

Quelle verdi valli trasformate in enormi montagne di rifiuti

TELEVISIONE

Il «verde» in poltrona per 7 giorni

OGGI *Rai 1, ore 14,20* Quark presenta «Le isole viventi: Terre bruciate». *Rai 3, ore 15* Ambiente vivo; *ore 18,45* Geo. *5ª Rete Piemonte, ore 20,30* film-avventura attraverso gli scenari esotici dell'Africa: «Safari 5000». *Telemontecarlo, ore 7,30* Natura Amica. *Telestudio, ore 18,30* L'Uomo e la Terra. *Capodistria, ore 19* Campo Base. *Telecupole, ore 13* Norsemen, documentario; *ore 20* Obiettivo Agricoltura.

DOMANI. *Rai 1, ore 14,20* Quark ci porta nei «pascoli» delle isole britanniche, dove la natura è intatta da migliaia d'anni. *Rai 3, ore 18,10* Geo. *5ª Rete Piemonte, ore 20,30* film «Gorgo»: uno strano animale marino, catturato da pescatori, viene studiato dagli scienziati. *Telemontecarlo, ore 7,30* Natura Amica. *Odeon, ore 18,30* L'Uomo e la Terra. *Capodistria, ore 19* Campo Base. *Telecupole, ore 20* Obiettivo Turismo.

GIOVEDI'. *Rai 1, ore 14,20* Quark. *Rai 2, ore 22,50* film: «Api selvagge». *Rai 3, ore 18,15* Geo: la puntata è dedicata al parco di Etosha, in Namibia, uno dei più grandi del mondo, che fu istituito ai tempi della dominazione coloniale tedesca. *Italia 1, ore 18,35* in «Zannone», l'A-Team è impegnato a sgominare una banda di bracconieri, trafficanti d'avorio nel Kenya. *Telemontecarlo, ore 7,30* Natura Amica. *Odeon Tv, ore 18,30* L'Uomo e la Terra. *Capodistria, ore 19* speciale Campo Base.

VENERDI'. *Rai 3, ore 18,15* Geo. *Telemontecarlo, ore 7,30* Natura Amica. *Odeon Tv, ore 18,30* L'Uomo e la Terra. *Capodistria, ore 19* Campo Base. *Telesubalpina, ore 21,30* Filo diretto parlerà di strade, circonvallazioni e tunnel: «Quanti nodi nel traffico di Torino»; *ore 22,30* documentario naturalistico.

SABATO. *Rai 1, ore 18,50* Amazzonia, spedizione Cousteau. *Canale 5, ore 17* L'Arca di Noè parlerà degli animali come regalo di Natale: considerati solo un giocattolo e apprezzati finché cuccioli, quando arriva il momento di partire per le vacanze vengono abbandonati dai padroni. *Italia 1, ore 12,45* Jonathan, Dimensione Avventura: arrivo a Fremantle (Australia) della 2ª tappa del giro del mondo in barca a vela «Whitbread». *Telemontecarlo, ore 8,30* Natura Amica. *Odeon Tv, ore 18* L'Uomo e la Terra. *Capodistria, ore 18* Campo Base. *Telesubalpina, ore 12,30* Terra Nostra. *Telecupole, ore 13* Agricoltura.

DOMENICA. *Rai 1, ore 9* Quark; *ore 10* e *12,15* Linea Verde. *Telesubalpina, ore 12* Terra Nostra; *ore 17* documentario naturalistico.

LUNEDI'. *Rai 1, ore 14,20* Quark. *Rai 3, ore 12,45* Geo. *Telemontecarlo, ore 8,30* Natura Amica. *Telesubalpina, ore 19* Terra Nostra, agricoltura. *Capodistria, ore 19* Campo Base.

Fresh Kills nel 1948 era una valle come tante, nello Stato di New York. Ora è una montagna e nel resto sarà alta sei volte il mezzo la statua della libertà e molto più voluminosa delle piramide di Cheope. E' l'unica discarica di New York e riceve 24 mila tonnellate di rifiuti urbani al giorno, dai rottami di elettrodomestici alle plastiche alle bucce di frutta. Tra i tanti problemi che pone, c'è il fatto che «sperde» ogni giorno 7,6 milioni di litri di percolati contaminanti nel terreno e perciò lo Stato minaccia di chiuderla. Una minaccia platonica, evidentemente, dato che alternative immediate per la sistemazione dei rifiuti. Fatti loro? Certo che no: nelle condizioni di Fresh Kills sono quasi tutte le discariche che hanno qualche lustro d'età, anche in Europa, e sono migliaia.

E' una situazione che sembra non trovare sbocchi. Il tutto l'Occidente, i due terzi delle discariche urbane sono chiuse o lo saranno entro i prossimi cinque anni. Dovunque, è vietato gettare i rifiuti nell'oceano. Gli inceneritori sono ancora sotto esame, dopo l'accusa, che è trovato più emulite che conferma, di produrre diossina. Intanto però non se ne costruiscono. L'unico modo di sistemare gli scarti della civiltà dei consumi che sta guadagnando terreno è il riciclaggio, ma per riguarda solo l'11 per cento del totale, mentre il volume complessivo dei rifiuti prodotti continua a lievitare: entro il 2000 sarà il doppio che nel 1980. Gli americani buttano 160 milioni di tonnellate di scarti domestici all'anno, tanto da riempire mille campi di calcio per un'altezza di quasi 9 ciascuno. I giapponesi e gli europei un po' di meno, circa la metà, ma in proporzione stanno peggio, perché hanno molto meno spazio disponibile a causa della densità demografica e, gli europei, soprattutto perché di pattume ne producono da millenni. Basta pensare che già Roma antica aveva la sua Fresh Kills: è l'attuale Monte Testaccio, un cumulo di cocci d'anfora per olio, vino, frutta e granaglie, alto 31 metri.

Dove scaricarli?

La mancanza di spazi legali attrezzati costringe il mercato mondiale a liberarsi di questi scarti in varie maniere illegali, di cui ormai anche l'ultimo dei meno informati dovrebbe conoscere tutti i dettagli. In Italia si calcola che solo un terzo dei rifiuti raggiunga impianti autorizzati, ma ci sono casi limite, come a Roma dove, secondo Mario Di Carlo, responsabile del settore per la Lega dell'Ambiente, si conosce con certezza la destinazione finale di un solo 5 per cento di avanzi: sul resto è buio completo. In Germania la situazione è apparentemente migliore, perché negli ultimi 10 anni i volumi scartati si sono ridotti del 9 per cento, ma la produzione pro-capite, con un chilo al giorno, è la più alta d'Europa e anche lì le autorità sono preoccupate perché non sanno più dove metterli. Oltretutto, spiega Bernd Rottger, responsabile dello smaltimento dei rifiuti di Francoforte, i «Gruenen» sono il partito verde più aggueerrito del mondo e lo dimostrano non appena si parla di costruire un impianto vicino a una casa o a una stalla. La famiglia media londinese si fa meno problemi; per ora: i suoi 1000 chili annui, che per metà sarebbero riciclabili, li sotterra invece quasi tutti nelle popolose aree suburbane.

Tra i metodi più in auge, per chi può permetterselo, di trovare una sistemazione al contenuto delle pattumiere domestiche c'è l'esportazione. Il sistema, che vale per i rifiuti tossici e per gli urbani, è in crescita costante, anche in Italia. (dove pare anzi che i bidoni dello scandalo Zanoobia, Deep Carrier e Karin B. stiano riprendendo alla chetichella questa strada). Uno dei casi più classici è proprio il commercio che intercorre tra le due Germanie: l'anno scorso sono passate all'Est oltre 8 milioni di tonnellate di pattume. Poche? Forse, ma per le più rifiuti scomodi — e non anche tra quelli urbani, esempio i motori dei frigoriferi, che contengono pcb — dei quali l'Occidente non vuole sentir parlare. Quasi ogni Paese industrializzato fa la sua casa di navi-pattumiera. Il record di durata del pallaggio spetta agli Usa, per un cargo di 3000 tonnellate di rifiuti in ballo tra il Belize, che dopo la campagna stampa non ne voleva più sapere, e New York-Long Island, che pretendeva il rispetto del contratto. Il fatto è che queste soluzioni, oltre a costare sempre più caro, trova sempre meno Paesi disponibili. La stessa Ddr, a quanto si sa, sta cominciando a ripensarci e già ha trovato il modo di farlo sapere tra i varchi del Muro, nonostante i problemi che deve affrontare in queste settimane. O, forse, proprio per questo.

Ad aggravare la situazione generale, si è aggiunta la sindrome del rifiuto e che questo non sia un problema solo italiano, come molti sembrano pensare, lo dice anche il nome originario, che è «Nimby», acronimo Usa per «Not in my backyard», cioè «Non nel mio giardino». Infatti, è sempre a stelle e a strisce l'esempio più folle: tanto per sfatare un mito, arriva da Los Angeles, città che negli ultimi tempi ora balzata agli onori delle cronache per la sua diligenza nell'escogitare soluzioni d'avanguardia all'inquinamento, tu questo però, non è che abbia saputo fare granché.

La risposta in Usa

Infatti l'ultima discarica urbana ancora disponibile, quella del Lopez Canyon, è stata bloccata dai dimostranti e il sindaco Tom Bradley ha dovuto accantonare in fretta il progetto di megainceneritore da miliardi. Il risultato è che adesso ci sono alcune centinaia di camion carichi di rifiuti che girano in permanenza attorno alla città.

Ma, fatti i problemi, anche le soluzioni verranno dalla nazione che ha la maggior produzione pro-capite di rifiuti urbani, 1,5 chili al giorno. Negli Usa il pericolo di rimanere sommersi dal pattume ha finalmente fatto decollare una grande corsa al riciclaggio, che coinvolge tutti, dalle amministrazioni alle industrie e alle famiglie. Con quali vantaggi — e problemi di mercato non preparato a ricevere una simile quantità di materie da riconvertire — lo vedremo la prossima settimana, sempre su questa pagina.

Maurizio Menicucci

L'Arcipelago Ambiente ci segnala...

■ La Lega per l'Abolizione della caccia e la Lega Antivivisezione di Torino tamantano il poco spazio dato al tema della protezione degli animali all'interno del dibattito che anima i Verdi e la mancata elezione di propri rappresentanti nel coordinamento cittadino delle Liste. Per questo motivo propongono, come già in Lombardia, di costituire delle **Anima-Liste** (liste animaliste) indipendenti **per le prossime elezioni amministrative** (6 maggio '90).

■ Venerdì 1 dicembre, ore 20,30, presso la biblioteca civica di Venaria (scuola media Don Milani), terzo appuntamento del **corso di fotografia naturalistica** del Wwf: macrofotografia di fiori e insetti.

■ Sabato 2, ore 16, salone San Paolo in via Lugaro 15: presentazione del libro di Walter Giuliano «Pro Natura, 40 anni d'ambientalismo». Per l'occasione verranno proiettati tre documentari naturalistici sulle marmotte, sul martin pescatore e sugli amori invernali degli animali selvatici.

● Lunedì 4, ore 21, in via S. Francesco d'Assisi 3, **assemblea cittadina delle Liste Verdi**, con l'elezione dei tre delegati per l'assemblea nazionale.

LUCE ROSSA

Il pericolo si nasconde dietro l'angolo

■ La rivista *Ecole*, ecologia per la scuola, sulla scorta dell'elenco delle 2078 aziende italiane che effettuano lavorazioni «a rischio», pubblicato per iniziativa della Sinistra Indipendente l'anno scorso, propone alle scuole una «caccia alle industrie pericolose» che potrebbe essere svolta in questo modo: 1) identificazione dell'azienda a rischio più vicina alla scuola; 2) analisi delle caratteristiche delle sostanze presenti e studio di loro effetti sull'ambiente e sulla salute umana; 3) verifica del livello di consapevolezza degli abitanti della zona; 4) verifica dei piani per la protezione civile in caso di incidente; 5) raccolta di dati su eventuali incidenti già verificatisi; 6) mostra finale del materiale della ricerca.

Per avere altre informazioni e materiale su cui impostare il lavoro gli insegnanti possono rivolgersi a *Ecole*, via San Francesco d'Assisi 3, Torino, telefono 545.587.

● Il progetto del giardino zoologico naturalistico non prevede più di ospitare al parco Michelotti il recupero degli animali selvatici feriti. Per questa attività, che il Centro di Assistenza dell'ex-zoo svolgeva intensamente, l'assessore comunale all'ecologia Gianfranco Guazzone si è impegnato a trovare un'altra sistemazione.

Si chiama peridotite la grave insidia per i Monti Pelati

Un'altra area «a rischio» nella geografia del Piemonte minacciato dall'intervento scriteriato dell'uomo. Non è novità, quella dei Monti Pelati — divisi tra i Comuni di Castellamonte Baldissero Canavese e Vidracco — ma è ritorno di attualità, con il convegno che si è svolto nei giorni scorsi nel castello di Parella.

La zona, che comprende oltre ai Monti Pelati, anche il Monte Cives, rappresenta un unico in Piemonte di oasi xerotermica, in cui esistono nuclei di flora e fauna di tipo mediterraneo o sud-europeo. Un territorio di grande interesse scientifico e storico, come è emerso dalle relazioni dei partecipanti al convegno, organizzato dal Wwf delegazione Piemonte e Valle d'Aosta e dalla sezione Canavese. Ma il problema della zona si chiama peridotite, o meglio ha il nome di ditta: Nuova Cives S.p.A., ditta savonese che da anni sfrutta questa pietra, utilizzata con diversi scopi industriali. La presenza della peridotite nel suolo ha permesso la nascita di una cava, che minaccia l'equilibrio dell'intera area, anzi ne mette in pericolo l'esistenza stessa, giacché lo sfruttamento intensivo degli scavi porterà inevitabilmente al livellamento delle colline in questione.

Ben conoscono i pericoli rappresentati dalla Nuova gli aderenti al Comitato popolare per la salvaguardia naturale del Monte Cives e dei Monti Pelati, che da anni si batte per l'applicazione della legge regionale 43 del 1975: «Norme per l'istituzione dei parchi e delle riserve naturali». Mario Molinario, promotore del Comitato: *«La zona deve essere salvata. Deve diventare una palestra scientifica, a disposizione di scuole e studiosi dell'ambiente. E' necessario il modo di impedire questo scempio ambientale»*.

Il Comitato contesta alla Nuova Cives, «Gazzetta Ufficiale» alla mano, l'illegalità dello sfruttamento della peridotite, che non è oggetto di concessione mineraria, ottenuta dalla ditta per la sola magnesite, presente oltretutto nel suolo, in misura irrisoria.

Un modo elegante per aggirare l'ostacolo è riuscire a scavare il prezioso materiale, grazie alla copertura di una cava di magnesite? Quel che è certo è che le attività della Nuova Cives continuano imperterrite e l'impatto degli scavi è sempre più evidente, non fosse che per l'aspetto paesaggistico.

Soluzioni? Una proposta di legge per l'istituzione di una riserva naturale orientata del Monte Cives e dei Monti Pelati, presentata recentemente alla Regione Piemonte. Ma è domanda che tutti quanti si pongono è questa: verrà approvata in tempo per evitare quello che si profila come un danno irreparabile?

Giovara

La sentinella dell'atmosfera

Torna il «Treno verde» per aggiornare i dati sull'inquinamento Il convoglio sarà dal 15 al 20 gennaio ad Aosta e dal 20 al 25 a Torino

Torna a Torino, sabato 6 gennaio, il «treno verde», sentinella ecologica in giro per la penisola iniziativa della Lega Ambiente e delle Ferrovie Italiane per aggiornare i dati sull'inquinamento atmosferico e acustico di diciotto città. Tutti vi potranno collaborare rispondendo al questionario qui pubblicato. Il Treno verde 1990 si fermerà nel capoluogo piemontese dal 15 al 25 gennaio: per cinque giorni diventerà un punto di rifornimento, di didattica, d'informazione e di iniziativa sul tema dell'ambiente per tutti, bambini compresi. In questa edizione si è aggiunta una nuova sosta: dal 15 al 20 gennaio il treno sarà a Aosta e sarà interessante scoprire qual è la stato di salute di una città montana al centro di un intenso traffico.

L'anno scorso, dopo un approfondito check-up e le centinaia di analisi dei due laboratori mobili del convoglio, il verdetto risultò allarmante per il capoluogo piemontese: una situazione oltre la soglia del rischio. Per inquinamento dell'aria Torino risultò terza, dopo Napoli e Bari, per il rumore al quarto posto dopo Bologna, Venezia-Mestre e Napoli. Ma a Torino si continua a discutere e a bisticciare — e a non decidere — per chiudere o meno al traffico privato il centro storico; e anche per i tanto auspicati parcheggi, per non parlare dei dispositivi capaci di ridurre i veleni degli scarichi dei veicoli, sembra che l'attesa sia ancora lunga.

«C'è chi ci considera un po' ripetitivi nel rifare l'iniziativa del "treno verde", sono ripetitivi anche coloro che continuano a non prendere decisioni per limitare i veleni dell'inquinamento», dice polemicamente Mino Rosso, della Lega Ambiente. L'obiettivo ambizioso della Lega Ambiente e delle altre associazioni ambientaliste è di istituire a Torino un «Osservatorio Metropolitano» che raccolga le varie sedi istituzionali con competenze in materia ambientale ed agisca da punto di raccordo per il monitoraggio e la pianificazione territoriale dell'intervento.

Per ora resta la certezza che nelle aree urbane, grandi e piccole, il principale contributo all'inquinamento atmosferico è dato dalla combustione. In particolare da quella di combustibili fossili (carbone, petrolio e suoi derivati) utilizzati nei motori a combustione interna, negli impianti di riscaldamento e nella produzione di energia elettrica. Secondo dati del ministero dell'Ambiente vengono emessi ogni anno circa 5 milioni e mezzo di tonnellate di ossido di carbonio dovute ad attività umane: più del 96% deriva dal settore dei trasporti. Poi bisogna aggiungere biossido di azoto, anidride solforosa, piombo, polveri, idrocarburi...

Stefanella Campana

Arriva il Trenoverde.

Aiutaci ad informarti sull'inquinamento atmosferico ed acustico della tua città.

Cognome ... Età ...
Indirizzo ... CAP ... Città ...
Consideri TORINO/AOSTA (specificare la città che non interessa) SI NO
Se la risposta precedente è SI, indichi 3 punti (Via, Piazza, etc.) dove secondo lei il rilevamento è più rilevante
a) CENTRO STORICO Via/Piazza ...
b) PERIFERIA Via/Piazza ...
c) ZONA PROTETTA ...
Consideri il suo centro città inquinato SI NO
Se ritiene inquinata altre zone (Via, Piazza, etc.) dove secondo lei il rilevamento è più rilevante
ZONA PIU' INQUINATA Via/Piazza ...
Da compilare e spedire a: Lega per l'Ambiente - Via Salaria, 280 - 00199 Roma
Il Trenoverde ripercorrerà varie tappe per illustrare il rapporto conclusivo dei risultati del Treno Verde.
LEGA PER L'AMBIENTE FERROVIE ITALIANE
Il questionario da compilare per segnalare i punti di maggior inquinamento

Questo annuncio pubblicitario non costituisce sollecitazione al pubblico risparmio, né offerta di pubblica sottoscrizione di quote dei Fondi Comuni di investimento mobiliare Fideuram Azione [illegible]m Monetario nell'ambito del sistema FIDEURAM MIX. L'unico documento cui far riferimento per la sottoscrizione del SISTEMA FIDEURAM MIX è il Prospetto informativo di cui la CONSOB ha autorizzato, in data 20/10/89 la pubblicazione mediante deposito presso l'Archivio Prospetti, al numero 1420.

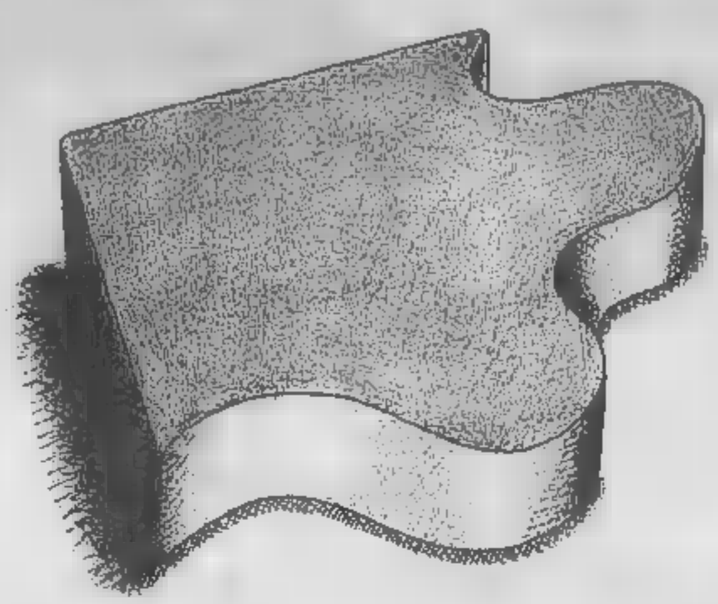

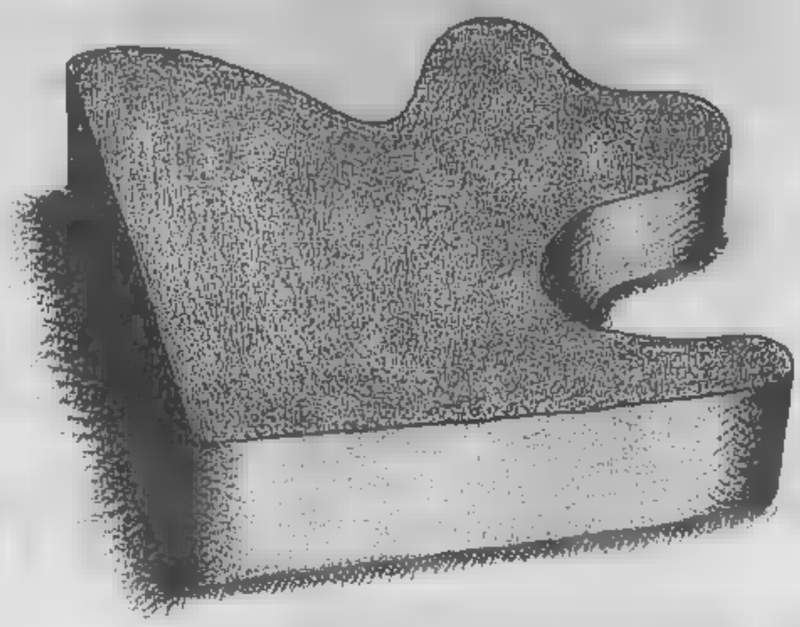

Per me trovare
il giusto equilibrio
tra liquidità,
reddito fisso,
investimento azionario
in Italia e all'estero
non è facile, ma...

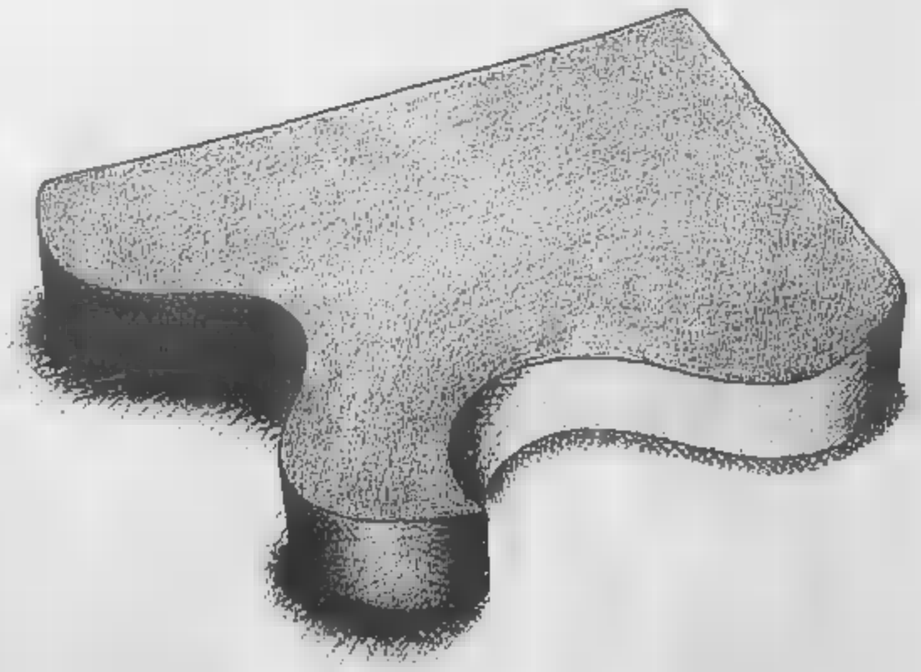

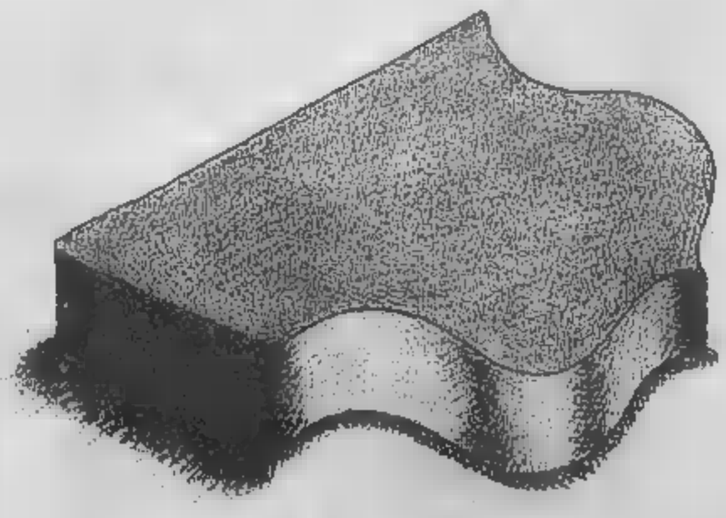

AVVERTENZE: l'investimento nel SISTEMA FIDEURAM MIX non può essere perfezionato se non previa sottoscrizione del modulo, debitamente compilato, inserito nel Prospetto di cui costituisce parte integrante e necessaria. L'adempimento di pubblicazione del Prospetto non comporta alcun giudizio della Commissione Nazionale per le Società e la Borsa sulla opportunità dell'investimento proposto e sul merito dei dati e delle notizie ad essi relativi. La responsabilità della completezza e verità dei dati, delle notizie e delle informazioni contenute nel Prospetto informativo, appartiene in via esclusiva ai redattori dello stesso che lo hanno sottoscritto.

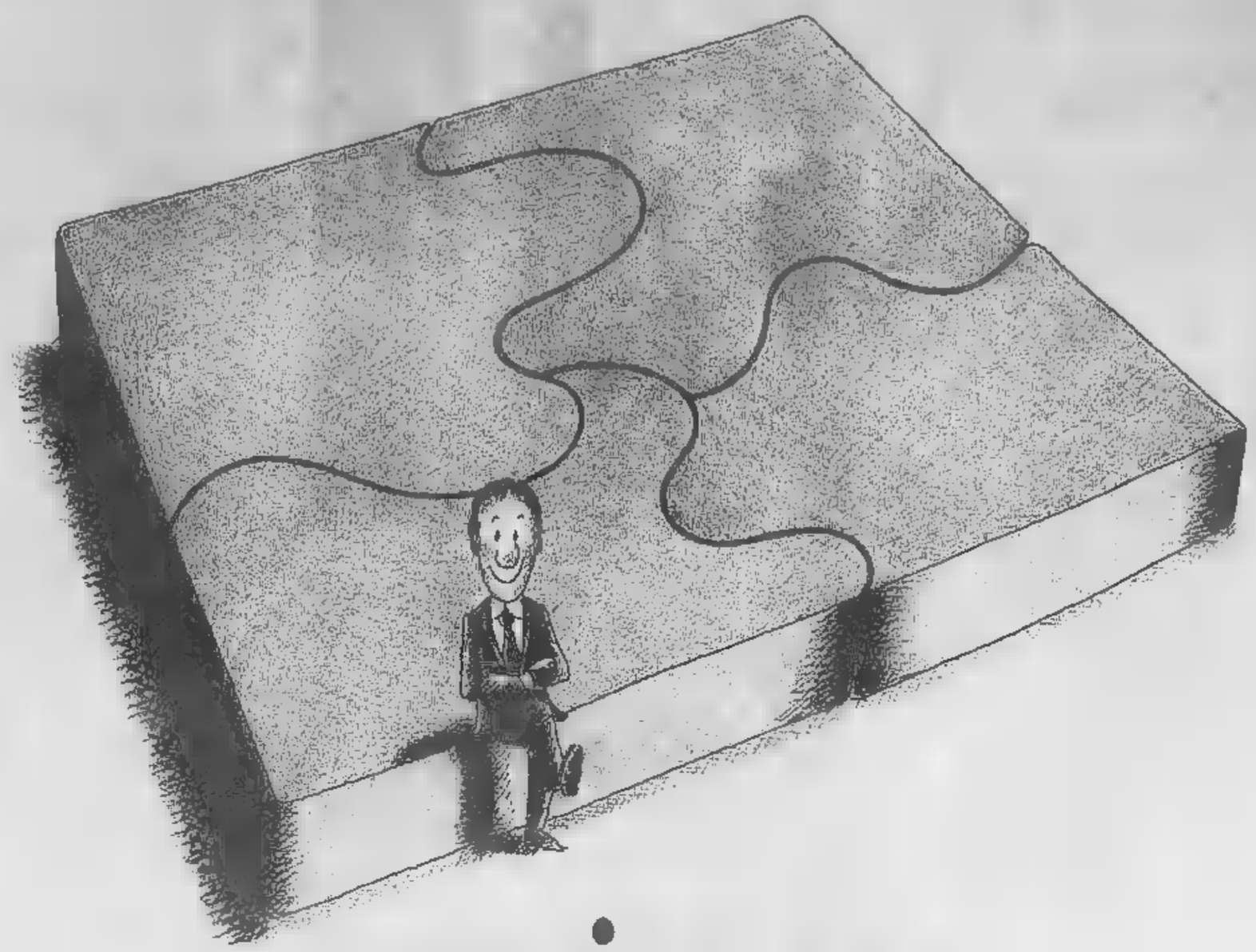

...oggi con Sistema Fideuram Mix tutto quadra.

Il servizio d'investimento che ottimizza la gestione del tuo denaro, integrando un fondo azionario internazionale e un fondo monetario con un conto corrente.

Per gestire in modo personalizzato, flessibile, globale, i tuoi investimenti, oggi c'è Sistema Fideuram Mix. Fideuram Mix è il primo servizio di investimento che consente di ripartire il capitale investito tra componente azionaria internazionale, componente monetaria ■ liquidità di c/c, secondo il "Mix" più adatto alla situazione ed alle proprie esigenze. Non solo. La ripartizione inizialmente prescelta può essere variata periodicamente, perché Fideuram Mix è flessibile, dinamico, e sa che le esigenze di chi investe cambiano nel tempo. Inoltre, il conto corrente ha una giacenza predeterminata (si può scegliere tra otto diverse possibilità), e la liquidità in eccedenza è investita prontamente ed automaticamente nei due fondi. Fideuram Mix nasce dall'esperienza Fideuram, la principale Società di consulenza finanziaria in Italia, che colloca presso la clientela un ampio portafoglio prodotti dai fondi comuni alle assicurazioni, attraverso l'opera di 2.800 consulenti finanziari. La gestione dei due fondi comuni Fideuram Moneta, ■ carattere monetario, e Fideuram Azione, spiccatamente azionario ed internazionale, è affidata a Fideuram Gestioni, mentre il conto corrente è aperto presso la Banca Manusardi.

Tutte Società che appartengono ■ si avvalgono del know-how finanziario del gruppo IMI.
Se vuoi dare equilibrio e dinamismo ai tuoi investimenti, rivolgiti subito alla più vicina Agenzia Fideuram. Gli indirizzi sono negli elenchi telefonici della tua città.

UNA NUOVA PROPOSTA DEL N° 1

FIDEURAM
La tua guida finanziaria e assicurativa
GRUPPO IMI

ECONOMICI

19 Vendita alloggi

ROSTAGNO/RO alloggio recente di ingresso cucina soggiorno 3 letto 2 servizi 2 box terrno autonomo C.S.I. 520.543/2.

SANTA MARIA
Corso 3° piano 2 camere tinello cucinino e bagno. Angelo Custoza adiacenza Rimini 011 405.6005.

BARRI libera da ristrut palazzina indipendente su 2 piani 2 alloggi mq 130 giardino box ventilato. Tel. 519.612.

S. BENIGNO recente ingresso 2 camere tinello cucinotta bagno ripostiglio cantina cortile stato nuovo. Tel. 650.3805.

S. DONATO volendo uso ufficio libero salone 3 camere cucina doppi servizi box Tel. 950.1525 Esim.

SEBASTOPOLI
adiacenze corso Lione - Giambone alloggi in signorile palazzina in costruzione mq 121/131 box Tel. 510.501.

SETTIMO appartamento, signorile 2 servizi soggiorno 2 camere cucina box L. 70 milioni e 100 milioni mutuo. Immobiliare Benedetto tel. 383.445.

SETTIMO TORINESE alloggio 140 mq 5 camere cucina servizi box auto in villa d'epoca parco 1200 mq. I.S.I. 447.8804.

SETTIMO Torinese vendesi villetta con soggiorno 2 camere tinello servizi taverna cantina garage. G.E.A. 519.939.

SETTIMO via Don Gnocchi libero signorile 2 camere cucina ampia mansarda con abitabilità box doppio. Tel. 447.3978.

S. MAURIZIO CANAVESE fabbrica Cascina villetta uni bifamiliare in terreno mq 900. Permuto diverse Casa-Nord 920.0765.

S. MAURO in villa proprietà alloggi varie metrature consegna agosto '90 giardino box permutie. Salmi 568.877.

S. MAURO libero recente su 2 piani salone cucina 4 camere 2 servizi 2 ingressi. Tel. 901.4439.

S. MAURO signorile salone 2 camere cucina libera/ mansarda 100 mq box auto più magazzino 60 mq. Domus 650.2145.

S. PAOLO libero 3 camere cucina cantina L. 90 milioni. A. Gubi tel. 741.3051.

S. RITA corso Orbassano signorile recente adatto studio-abitazione 2 camere tinello bagno Tel. 517.565.

S. RITA signorile attico ingresso camera media cameretta terrazzo di 30 mq [illegible] Tel. 788.361.

S. RITA via Bellamera libero saloncino 2 camere tinello cucinino doppi servizi giardinetto recente I.R.I. 445.430.

S. RITA via Tripoli appartamento signorile palazzino 3 [illegible] cucina vuoto L. [illegible] milioni Aurila 599.607 - 597.774.

S. SALVARIO ingresso salone 4 camere studio cucina 2 bagni cantina cortile Tel. 650.3005.

STILICASE 545.574 libero Parella corso Tolstoi ampio 2 camere cucina bagno più soffitta di mq 80 L. 94 milioni.

TAIT 513.931 libero presso corso Re Umberto 2 alloggi abbinabili di totali mq 140 da ristrutturare.

TAIT 513.931 [illegible] (Barriera Milano) cantina cucina servizi L. 22 milioni 000 mila dilazionabili.

TAIT 513.931 libero corso Regina (piazza Barcellona) 3 camere cucina bagno ammobilio terno eccellente.

TAIT 513.931 libero corso Sebastopoli (via Ocaria) palazzina camere cucinotta bagno L. 128 milioni.

TAIT 513.931 libero zona [illegible] camere soggiorno bagno minima in contanti L. 10 milioni.

TAIT 513.931 libero zona parco Bernini 4 camere cucina ampio ingresso bagno termo autonomo 2 ascensori.

TAIT 513.931 libero zona S. Rita recente 2 camere cucinotta ingresso bagno ristrutturato contanti.

TAIT 513.931 libero zona S. Salvario fondo via Foggia 2 camere cucina bagno L. 65 milioni 500 mila.

[illegible] villa bifamiliare libera fine '90 mq 120 per alloggio più doppio [illegible] immobiliare Merello 557.4149.

VANCHIGLIA libero stabile recente ottime condizioni 2 camere tinello [illegible]. Studio Vercelli vende: Tel. 360 000.

VENDESI ALLOGGI
[illegible] Reglo Parco 37 liberi completamente ristrutturati 2 camere soggiorno cucina servizi Tel. 586 244.

VENDESI in T[illegible] stadio [illegible] alloggio mq 90 piano 7° più box. Tel. 822 3636 - 822 5456.

VENDESI libero via Cigna 2 camere ampia cucina servizi primo ascensore. Tel. 534 830.

VIA AVIGLIANA
angolo, corso Formuso libero 3° piano completamente ristrutturato ingresso 3 camere cucina bagno vendo Eurovalle Tel. 748 096.

VIA Chambery angolo via De Sanctis libero stabile decoroso piano alto camera tinello e accessori Studio Ricciardi 447.3978.

VIA della Rocca libero 3° piano no ascensore grande ingresso camera cucina bagno buon stato 2 pile. I.S.I. 447.8804.

VIA Madama Cristina libero prestigiosissimo alloggio signorile 350 mq 2° piano no pile L. 400 milioni Tel. 669.2932.

VIA Mazzini mansarda finemente rifinita composta da ingresso 1 camera cucina bagno 2 balconi termoautonomo L. 50 milioni. Tel 850.3605.

VIA Peyron adiacenze piazza Peyron 2 alloggi abbinabili di mq 190 e mq 250 casa signorile. Furbetto 540.002.

VIA Pavo Micca piazza Solferino splendido alloggio signorile salone 2 camere cucina 2 bagni piano alto Tel. 749.2248.

VIA Refrancore 24 impresa vende a brava consegna 1-2 camere cucina servizi Per visita cantiere int. 896.557 - 596.483.

VILLA a schiera o Sangano Lavernetta salone 2 camere cucina 3 servizi box giardino. Tel. 668.1525 Esim.

[illegible] Pino Torinese libera unifamiliare 450 mq con giardino 1500 mq L. 750 milioni permuta. Salmi 447.1238.

VILLA Venus Savoia libera indipendente ingresso salone 4 camere bliservizi mutuo. Tel. 635.544.

VILLA vendo bifamiliare ad Almese 2 alloggi 4 camere 2 cucine 4 servizi giardino box Tel. 958.1525 Esim.

VILLA 350 mq libera corso Francia Cascina Vica 400 mq magazzino più 2000 mq terreno L. 550 milioni. Tel 669.2982.

VILLE a schiera Moncalieri Tolli Piatti in costruzione ultime vendite salone cucina 2 camere servizi arredato a mini residenti. Centro Immobiliare tel. 547.250.

VOLPIANO casa bifamiliare mq 160 per piano giardino riscaldamento autonomo L. 310 milioni. Tel. 273.5361.

ZONA piazza Adriano libera casa vendesi 2 alloggi e negozio in blocco L. 150 milioni Tel. 273.5361.

20 Domande affitto

A.A.A.A.A. CASAGEST corso alloggi vuoti o arredati non a equo canone senza vostre spese Tel. 669.8580.

A.A.A. SOCIETA' ricerca alloggi vuoti e arredati uso transitorio foresteria per referenziati, Tel. 533.914.

A.A. ALLOGGI vuoti o arredati [illegible] ciati uso foresteria/transitori ottimo referenze senza vostro [illegible]. Tel. 549.409.

A. ALLOGGIO cercasi di piccole dimensioni arredato vuoto uso transitorio Referenze documentabili. Tel. 839.8090.

A. UNICASE ricerca alloggi e ville vuote o [illegible] anche parte cintura per dirigenti qualsiasi Tel 331 040.

DITTA cerca per proprio funzionario alloggio [illegible] vita Torino - collina referenze. Tel 669.6910/21.

DUE studentesse universitarie referenziate residenti fuori cercano un'appartamento ammobiliato. Tel. 740.489.

PROFESSIONISTA cerca trattenimento cerca appartamento in Torino zona centro semicentro. Tel. [illegible].

TRE-VI 669.0104/07 ricerca appartamenti liberi uso arredati zona Centro contratto [illegible].

21 Offerte affitto

A.A. CASAFFITTI alloggi contratto uso transitorio foresteria vuoti e arredati stessa zona. Tel. 507.028.

[illegible] arredato signorile soleggiato camera cucina bagno a referenziati contratto parità Ivi. Sarcasc 380.581.

ABBIAMO immobili 1-2 camere in zona centrale al canone uso 2a casa stessa casa. Tel. 757.264.

AFFITTASI arredato 3 camere cucina servizi. Altro stessa casa vuoto camera tinello bagno a referenziati Tel. 598.044.

AFFITTASI a [illegible] centrale monolocale finemente arredato L. 500 mila mensili Tel. 885.875.

AFFITTASI corso Turati soleggiato camera cucina servizi arredato a mini residenti. Centro Immobiliare tel. 547.250.

AFFITTASI vicino [illegible] a studenti [illegible] locale L. 300 mila mensili e solitta L. 120 mila mensili più cauzione Tel. 959.7584.

AFFITTASI ufficio corso Montecucco in stabile signorile con portineria 3 vani in grosso taglio. Affare 637.421.

AFFITTASI uso ufficio adiacenza piazza Castello in casa signorile bilocale con ingresso e servizi. G.E.A. 519.939.

ANNACABE 566.684 corso Inghilterra (Ult Turin) signorile stesso stabile 1-3 camere cucina bagno ottimo stato uso ufficio e/o foresteria.

BARRIERA di Milano affittasi vuoto 3 camere cucina ingresso a doppi servizi. Telefonare ore ufficio al 521.4413.

BEINASCO controllo con azienda uso foresteria in stabile recente salone camera tinello e accessori L. 600 mila. Tel. 533.536.

BEINASCO uso ufficio abitazione in palazzina salone 2 camere cucina bliservizi box L. 700 mila. Multicasa 534.124.

CORSO Emilia (Barriera Milano) [illegible] a cucina bagno con rate non affitto Tel 536 568 - 635 703.

CORSO Galileo Ferraris signorile salone 3 camere cucina 2 servizi 2 ingressi arredato uso foresteria. I.R.I. 445.433.

CORSO Marconi (adiacenze) elegantemente arredato uso foresteria salone 3 camere cucina servizi Tel 500.200.

CORSO Racconigi, signorile bilocale arredato. Uso transitorio-foresteria a L. 600 mila mensili. I.T.I. 319.2332.

CORSO Turati Garden Palace affittasi ufficio 250 mq 1° piano L. 3 milioni 500 mila mensili. Salmi 445.460.

CORSO Vinzaglio [illegible] affitta ufficio ampio ingresso 3 vani servizi. Tre-Vi 669.0104/07.

CROCETTA affittasi camera tinello cucinino bagno arredato uso transitorio. Gruppo Mediocasa 388.163 - 385.9070.

[illegible] corso Galileo Ferraris alloggi mansardati arredati mq 65/75 adatti casa uso transitoria. Tel. 502.773.

CROCETTA prestigioso recente salone 2 camere cucina arredato L. 1 milione [illegible] mila uso foresteria. Tel. 583.434.

EXPOCASE 500.458 Fiesta recente signorile salone 2 camere cucina 2 servizi box uso foresteria L. 700 mila al mese.

EZIO SERRA tel 545.590 affitta contiguissimi signorili uffici o uso foresteria di mq 150, 250, 300, 550 Stessa casa.

PIAZZA Massaua affittasi vuoto 1 camera tinello cucinino ingresso e bagno L. 250 mila con acquisto mobili. Telefonare ore ufficio al 521.4755.

POZZO STRADA elegantemente arredato mq 50 adatto persona sola in tranquillità L. 500 mila. Immogest 638 358.

PRECOLLINA via Montemagno affittasi locali mq 120 esclusivamente uso ufficio. Tel. 500.346.

S. DONATO stabile decoroso camera cucina bagno con rate pari affitto di L. 396 mila mensili. Tel. 551.2502.

SPAITORINO corso Montevecchio appartamento altamente signorile 220 mq uso foresteria libero febbraio '90 massime referenze. Tel [illegible].

SPAITORINO corso Vittorio angolo corso Matteotti ufficio prestigioso 170 mq in stabile signorile. Tel. 832.506.

SPAITORINO presso Polstrina 160 mq ingresso 2 camere tinello cucinino salone 3 servizi [illegible] auto [illegible] foresteria. Tel. 832.506.

SPAITORINO via Garibaldi in stabile [illegible] posto ufficio piccola metrature. Tel 832.506.

SPAITORINO via Saluzzo in stabile signorile piano rialzato ufficio piccola metrature. [illegible].

SPAITORINO via Valle uso ufficio o foresteria 120 mq 2 camere servizi cucina sala massime referenze. Tel. 832.506.

S. PAOLO affittasi 2 camere cucina bagno arredate uso transitorio. Gruppo Mediocasa 388.163 - 385.9070.

S. SALVARIO alloggio di camera cucina cucinino bagno con rate pari affitto. Tel. 537.118 - 536.863.

STUDIO GATA affitta zona Stadio bilocale signorile arredato uso foresteria o transitorio. Tel. 519.097.

VIA Belfiore alloggio in ottimo [illegible] di 3 camere soggiorno bagno con rate pari affitto Tel. 561.2459.

VICINANZE Molinette arredato adatto studenti 70 mq ascensore casa decorosa L. 600 mila bimestrali. Immogest 638 358.

ZONA Aurora affittasi alloggio vuoto o [illegible] redato 2 camere cucina ingresso e bagno L. 260 mila. Telefonare ore ufficio al 521.4413.

ZONA Barca affitta alloggio mq 130 recentemente arredato box L. 900 mila solo a referenziati. Tel. 273.5361.

ZONA Nizza affittasi [illegible] to 2 camere cucina ingresso e bagno L. 350 [illegible] quisto mobili Tel. ore ufficio al 521.4755.

25 Artigiani, ecc.

CERCASI artigiani e/o imprese: elettricisti, montatori meccanici, lubrificatori fluodinamici, carpentieri lamieristi. Tel. 900 1522.

36 Nautica

POSTI barca (Imperia-Saturnia) varie lunghezze vendesi. Concessione fino al 2036. Consegna 1990. Ottimo investimento. Il Metro Immobiliare 02 655.6944 - 0184 484.821 - Fax 0184 486.643.

45 Ville, app., cascine per vacanze, acq.-vend

A. CASTELNUOVO Don Bosco villetta recente indipendente su 2 piani 200 mq abitabili 3000 mq terreno. Medim 839.7473.

A. 185.000.000 Avigliano 40 km Torino casetta liberty in posiz. [illegible] 140 abitabili con terreno 800 camera portico e giardino. "La Borsa" 388.482.

A. 79.500.000 Carnovale a 35 km Torino casetta indipendente composta da 3 alloggi. Mq 120 totali più portico e 1000 mq terreno. "La Borsa" 388.482.

A km 50 dal mare, angolo del Piemonte in Liguria dove la gente della terra sta ha trovato pace e tranquillità nel verde incontaminato, sono pronte unità immobiliari monobilocali anche arredate, casette singole con orto e giardino, vicino a negozi con tutte le comodità più i servizi linee urbane di pullman su S.S. 28, Torino-Savona. Km 30 da importanti cittadine; ottima qualità, prezzi molto convenienti, vendita diretta. Telefonare 0173 81.167 - 81.771.

ALASSIO acquisto da privato in casa signorile alloggio soggiorno, 2 camere cucina abitabile servizi pagamento immediato. Tel. 011 960.9067 ore pasti.

ALDENGA bilocale nuovo 500 mt mare arredato termoautonomo balcone L. 60 milioni finali con preziso minimo L. 28 milioni. Immobiliare. Tel. 0182 543.035.

ALBENGA vicinanze a privato vendo bilocale tipo villetta. Telefonare ore 0182 21.160.

ALBENGA villa bifamiliare 200 mq 2 piani con giardino circostante L. 280 milioni totali con possibilità di mutuo agevolato Tel. 0182 543.198.

ALESSANDRIA corso Acqui vendesi liberi ed occupati 2 camere tinello cucinino bagno da L. 43 milioni rateizzabile. Immobili 011 590.762.

A Levone bella casa 4 vani cantina taverna bene terreno 8 milioni contanti 20 milioni a rate. Studio Zola 471.118.

ANDORA L. 40 milioni più dilazioni vendiamo mono bi trilocali terrazzo e giardino vista mare. Tel. 010-85.94.

BARDONECCHIA Sica ricerca per propria clientela bilocali e trilocali al garantisce pagamento contanti all'atto notarile. Per informazioni Tel 0122 98 47 - 99 715.

BARDONECCHIA Sica vende adiacente al Centro soggiorno cucinino camerata servizio balcone. Si esaminano eventuali permute. L. 60 milioni. Tel. 0122 98.47 - 99.715.

BARDONECCHIA Sica vende a Melezet fronte impianti bilocale con [illegible] ben esposto balcone cantina box auto L. 110 milioni. Si esaminano permute Tel. 0122 98.47 - 99.715.

BARDONECCHIA Sica vende soggiorno con camino angolo cottura 2 camere servizio [illegible] box auto grande 2° piano completamente arredato bolognatissimo L. 230 milioni. Si esaminano permute. Tel. 0122 98.47 - 99 715.

BARDONECCHIA Sica vende ultimi alloggi da inizio a consegna ottobre '90. Si esaminano eventuali permute. Tel. 0122 98.47 - 99.715.

CANNES in immobile prestigioso piccoli splendidi appartamenti gran lusso. Tel. 011 761.531.

CARRU' vicinanze cedesi casa 2 piani di 2 alloggi uno bubito abitabile garage giardino L. 30 milioni. Tel. 0174 685.141.

CASA completamente ristrutturata 3 vani soggiorno box cantina privato L. 60 milioni o 100 milioni mutuo. Immobiliare Benedetto tel. 383 445.

CASA tutta indipendente ottima struttura presso Villafranca Piemonte possibilità alloggi turisma mq 1000 L. 85 milioni. Tel. 011 974.420.

CASETTA adatta una settimana 6 vani garage terreno collina pinerolese Prarollo vendo 47 milioni. Tel. 01 [illegible].

CASETTA rustica collina Pinerolo Primolle no acqua luce terreno vendo 15 milioni Tel. 011 561.2760.

CASE uni-bifamiliari in costruzione presso Ivrea mq 180 su 3 piani affare L. 100 milioni. Contin 447.6934.

CERIALE in palazzina [illegible] mi mare vendiamo bel bilocale termoautonomo con 120 mq terrazza antistante antistante L. 80 milioni Tel. 0182 543.198.

CUMIANA vendesi appartamento centrato prezzo interessante Tel 0121 373.708.

46 Ville, app., camere per vacanze, affitto

A Sestriere affittasi annuale alloggio sul mare 2 camere soggiorno servizi. Tel ore pasti 690.8015.

52 Varie

A.A.A.A.A. GIOIELLERIA compra ogni argento monete gioielli. Prezzi massimi. Corso Peschiera 101, tel. 334.032.

A.A.A.A.A. REALIZZERETE di più su ogni monete preziosi argento numismatica ecc. Tel. 6060.561. Via Raimondo 47.

A.A.A.A. COMPRIAMO argentiere orefice gioielleria vecchia antica valutando massimo. Tel. 812.2237 via Mazzini 27.

CHICE maga in sola seduta vi farà tornare la persona amata, risolve commerci, affari frontali, vecchi giochi, furtuna, matrimoni, fidanzamenti, ricchezza, ostacoli, invidie, malocchi. Tel. 011 696.6773 via Muratori 13, Torino.

COMPRO mobili '800 '900 vari oggetti scultore avuoto locali massima celerità riservatezza Tel. 011 039.5716.

VENDIAMO arredamento per ufficio semi-nuovo. Telefonare ore ufficio al seguente numero 561.1197.

X compro mobili '800 '900 vetri dipinti antichi e moderni Lenci arredi completi. Cristiani. Telefonare allo 011 839.5716.

GENERALE IMMOBILIARE 66.20 Caselle casetta bifamiliare parzialmente ristrutturata L. 270 milioni mutui.

GEOMETRA cerca casetta o villa anche da ristrut non lontano abitato in Torino o prima cintura. Tel. 352.843.

MONTEGO libero bilocale ottimamente arredato panoramico centro L. 33 milioni. G. R. L'Immobiliare 011 320.654.

PEROSA ARGENTINA vendo casetta rustica terreno vani pilotis acqua luce stradale L. 18 milioni. Tel. 0121 501.277.

PINEROLO collinari cascina 4 vani terreno [illegible] L. 5 milioni a rate mensili pari affitto. I.T.I. tel 0121 742.22.

PINEROLO vicinanze casetta 3 camere cucina bliservizi terreno mq 600 L. 20 milioni a mutuo. I.T.I. tel 0121 742.22.

PRALI chalet ristrutturato bene con impianto termico ottima posizione adatto amanti quiete soleno con camino 2 letto servizi terrazzi. Tel. 011 552.126.

PRIVATO vende a 6 km da Sanremo sul mare soggiorno mq 50 terrno autonomo servizio nuovo. Tel. 011 542.797.

PROMOAFFARI 69.20 a 12 km da Alba rustico su 2 piani di 4 camere cucina bagno stalla terreno 9000 mq dilazioni.

PROMOAFFARI 69.20 libera Carmagnola casetta indipendente 100 mq con giardino L. 99 milioni dilazionabili.

PROMOAFFARI 69.20 presso Crescentino casette indipendenti su 3 lati 65 mq su 2 piani terreno autonomo terreno mutuo.

RAPALLO recente comodo ai servizi 80 mq L. 80 milioni più dilazioni. Tel. 010 64.04 - 011 65.20.

ROLETTO Alta villetta del 1975 libera salone con camino 2 camere cucina bliservizi taverna/atto terreno 2700 mq L. 235 milioni. Tel. 011 517.291.

SANREMO in splendido posizioni e con vista mare appartamenti varie metrature di recente costruzione. Mutui, dilazioni. Il Metro Immobiliare 02 655.9644 - 0184 505.926.

SAN SICARIO libero monolocale arredato panoramicissimo cantina posto auto. G. R. L'Immobiliare 320.524 - 0121 22.789.

SARDEGNA Marinella golfo Marinella ampio negozio arredato con veranda posizione unica irripetibile. Tel. 595.214.

SAVOIA in stazione pullman con 165 km di pista, a 2 ore da Torino via Frejus, bel mono bilocali pronti, abili sotto casa. Tel. 011 781.581.

S. BARTOLOMEO MARE 1 km alloggio meravigliosa 2 piani anello cucinino 2 camere servizi occasione vera L. 70 milioni. Tel. 0182 543.035.

BESTRIERE libero arredato panoramico bilocale servizi L. 107 milioni. G. R. L'Immobiliare 320.0421 - 0121 22.789.

BESTRI LEVANTE 600 mt mare, ristrutturazione hotel, appartamenti varie metrature in residence, vista mare panoramica, giardino privato, terrazze piscina, prima ristrutturo, posti auto proprietà, mutuo, dilazioni. Il Metro Immobiliare 02 655 9944 - Fax 02 659.0760.

S. MARGHERITA LIGURE nuova costruzione pronta consegna, 800 mt mare, appartamenti bilocali con terrazzi, giardino privato a partire da L. 220 milioni. Box, posti macchina. Mutuo, dilazioni. Il Metro Immobiliare 02 655.9944 - Fax 02 659.0760.

VERRUA SAVOIA casa su 3 piani mq 350 più magazzino terreno mq 7500 L. [illegible] milioni. Aurila 599.607 - 597.774.

35 km da Torino casa su 2 piani mq 200 più giardino a mutuo L. 120 milioni. Telefonare Lea Collera 250.000.

Personalconto®:

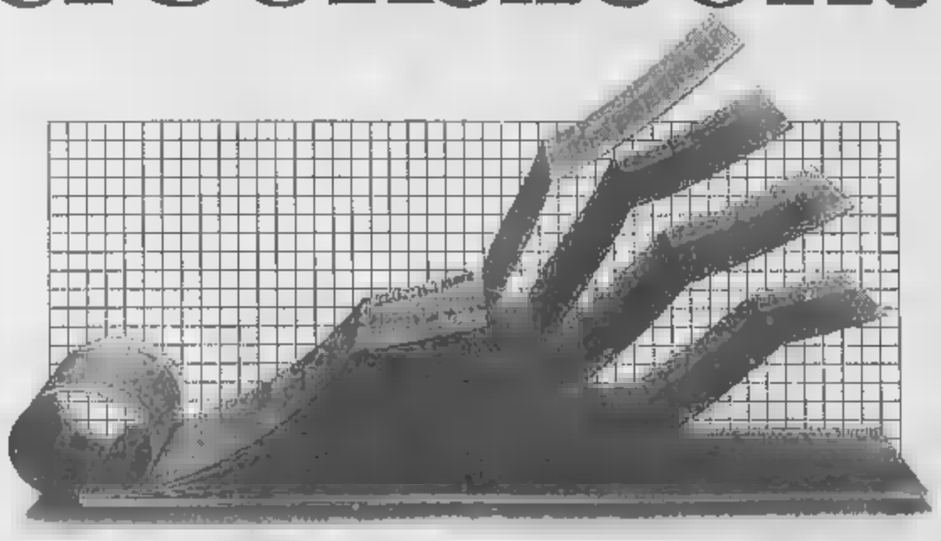

il conto corrente che fa lavorare i soldi.

Conoscete Personalconto solo per sentito dire? Permetteteci di presentarvelo. Personalconto è un servizio individuale d'amministrazione fiduciaria collegato ad un conto corrente che vi permette [illegible] versare, prelevare e usufruire di tutti i servizi bancari. Fin qui tutto normale. Quello che [illegible] assolutamente speciale è il meccanismo che fa di Personalconto un conto ad alta redditività. Personalconto, infatti, mantiene sul conto corrente solo la somma necessaria per soddisfare le normali esigenze personali o familiari, investendo il resto in titoli di Stato [illegible] in altri valori mobiliari che assicurano un rendimento netto di gran lunga superiore [illegible] quello di un normale conto corrente. Personalconto, inoltre, investe immediatamente ogni versamento successivo e vi permette di disporre in qualunque momento del vostro denaro, anche di tutto, semplicemente "staccando" un assegno. Il suo ideatore? La FRT, Fiduciaria Risparmio Torino. Ora che conoscete meglio Personalconto, vi piacerebbe sapere dove trovarlo? Niente di più facile: gli agenti Fida [illegible] gli sportelli della Banca CRT sono a vostra disposizione per farvelo conoscere di... persona.

Personalconto è un servizio della FRT distribuito da
BANCA CRT — Cassa di Risparmio di Torino
FIDA — Servizi Finanziari

Questo annuncio pubblicitario non costituisce sollecitazione al pubblico risparmio ad offerta di pubblica sottoscrizione al Servizio "PERSONALCONTO". L'unico documento cui far riferimento per la sottoscrizione è il Prospetto Informativo di cui la Commissione Nazionale per le Società e la Borsa ha autorizzato in data 27/10/1988 la pubblicazione mediante deposito presso l'Ufficio Prospetti al numero 1360/849/A. L'adempimento della pubblicazione del prospetto non comporta alcun giudizio della Commissione Nazionale per le Società e la Borsa sulla opportunità del conferimento dell'incarico proposto o sul merito dei dati e delle notizie allo stesso relative. La responsabilità della completezza e verità dei dati, delle notizie e delle informazioni contenuti nel Prospetto Informativo appartiene in via esclusiva ai redattori dello stesso che lo [illegible] sottoscritto. L'incarico di amministrazione fiduciaria individuale [illegible] valori mobiliari non può essere perfezionato se non previa sottoscrizione del Mandato, debitamente compilato, inserito nel Prospetto, di cui costituisce parte integrante e [illegible].

Gorbaciov e Zavarov sarà incontro fra leader

Sacha spera di incontrare presto in Italia il premier sovietico. De Agostini giudica l'ex stella di Kiev e Aleinikov: «Riescono a dare qualità e quantità. Sono diversi e per questo molto utili. Sergei è il giocatore che tutti vorrebbero avere in squadra poiché lo trovi ovunque»

Zavarov c'è rimasto male. Prima la grossa occasione mancata con il Napoli, poi il mancato incontro Gorbaciov che domani arriverà in Italia, ma non verrà a Torino previsto in un primo tempo. Al leader sovietico voleva presentarsi come il leader di una Juventus di nuovo in buona salute, anche se non protagonista assoluta del campionato nonostante che domenica abbia dato prova di grande brillantezza mettendo alle corde proprio i primi della classe. Zavarov ed Aleinikov quindi vedranno Gorbaciov solo in televisione (a meno che in extremis non riescano ad avvicinarlo a Milano, Sacha ci tiene quasi quanto a vincere lo scudetto) e non potranno raccontargli di essere diventati giocatori insostituibili per la Juve di Zoff.

In effetti questa è la sensazione generale dopo la grande prova che entrambi hanno offerto contro il Napoli. Zavarov tutto estro e fantasia; Aleinikov, concretezza ed essenzialità. Insieme hanno la squadra per mano e l'hanno condotta all'arrembaggio un Napoli sempre più groggy e sul punto capitolare.

Non è certo casuale quindi che la Juve abbia cambiato volto rispetto alla partita di coppa. A trasformarla hanno provveduto soprattutto i due sovietici, che hanno ottenuto consensi unanimi. Ammolle Da Agostini, ma volta da sotto in pagella: *«Quando tutto gira bene, Zavarov ed Aleinikov riescono a dare alla squadra un tocco in più. Sono giocatori diversi, ma proprio per questo ideali per il nostro gioco. Hanno compiti precisi e li svolgono con grande efficacia. Zavarov ha più spunti personali e soprattutto fa grande movimento gettando scompiglio tra gli avversari; Aleinikov ha meno fantasia, non minor peso per la squadra. La sua grande forza è la quantità, il numero di palloni che gioca in partita è impressionante. E' il classico giocatore che tutti vorrebbero avere in squadra, perché lo trovi in ogni angolo ed è sempre pronto ad intervenire dove intuisce che il suo aiuto possa essere determinante»*.

De Agostini ha fotografato alla perfezione i due uomini dell'Est che stanno trasferendo nel campionato italiano una piccola porzione del calcio sovietico, non ricchissimo di geni, ma fornito giocatori di grande valore e soprattutto abituati a essere degli anarchici. Solo Zavarov all'inizio ha faticato ad entrare nella parte, ma, a differenza di Aleinikov, le sue caratteristiche richiedevano un rodaggio maggiore nel nostro calcio. Oggi Sacha ha capito tutto ed i risultati si vedono, tanto che domenica ha offuscato persino Maradona, il migliore in campo per antonomasia.

Ma Zavarov ha pochi motivi per rallegrarsi. Aveva preparato la partita con il Napoli nei minimi dettagli ed il risultato del campo ora lo soddisfa, vista la superiorità della Juventus, disconosciuta solo da qualche illustre personaggio del clan napoletano. De Agostini sostiene che *«la Juventus non è amata dal momento che non si vogliono scorni i nostri muriti e c'è chi in televisione rasenta l'assurdo pur di denigrarci»*. L'allusione all'intervento di Maggi alla «Domenica Sportiva» è chiarissima.

Zavarov invece attacca il Napoli arrivando al cuore del problema con un giro di parole: *«In questo momento è il Milan la squadra migliore del campionato. Ma il calcio è ingiusto e la classifica non dice la verità. Domenica sul campo la Juve ha meritato di vincere, ma il Napoli ha più fortuna che abilità ed è riuscito a portare a casa un punto prezioso. Certo, i campionati si vincono anche con la fortuna e se continua così il Napoli non avrà rivali»*.

Sacha difende la Juve: *«Cosa potevamo fare più di così? Li abbiamo schiacciati per quasi tutta la partita e non come siamo riusciti a vincere. Anzi, lo so, ma tanto non cambia nulla. Aver vinto il duello con Maradona non significa nulla, perché la partita che dovevamo vincere, la tattica era azzeccata, la velocità non è bastata per superare una squadra così chiusa»*.

Ma il campionato è ancora aperto e Zavarov reclama un posto anche per la Juve al tavolo dello scudetto. Conclude: *«La volata è solo all'inizio ed anche noi siamo in corsa. Il Milan può avere lo sprint vincente, ma dovrà rassegnarsi Il Napoli continuerà a giocare male, ma a non perdere mai»*.

Fabio Vergnano

I medici della Juventus tra scienza e buon senso

Il calcio va dal dottore

C'era una volta il medico di squadra: al campo non andava mai, o quasi. si presentava la domenica per le partite. Interveniva in caso di necessità. E stop.

Trent'anni dopo le cose sono cambiate. Il medico fa parte a tutti gli effetti dello spogliatoio. E' sempre presente. Prima, durante dopo allenamenti, partite, trasferte. E anche a casa, se fosse bisogno.

Oggi medicina e calcio sono a braccetto. Uno sviluppo parallelo. Perché? Risponde il dottor Giuseppe Bosio, medico della Juventus, responsabile della prima squadra: *«Il calcio ha influito in maniera determinante sulla medicina sportiva, che deve adattarsi all'evoluzione esasperata che questo gioco ha avuto negli ultimi anni. Da parte sua la medicina ha fornito carta metodologia di allenamento e l'indispensabile supporto di tecniche, impensabili anche solo dieci anni fa»*.

Qual è il contributo della medicina al calcio, oggi?

E' senza dubbio un apporto importante, soprattutto se medici sportivi, allenatori e squadre collaborano nel modo giusto. Intendiamoci, ora di fare il salto dall'empirismo di un tempo a una maggiore scientificità. E' finito l'epoca del "si è sempre fatto così". Una volta bisognava giocare tre ore prima dell'allenamento. E guai a cambiare certe regole! Ma senza neanche conoscerne i motivi».

A proposito di alimentazione dei calciatori, in quali circostanze è necessario l'intervento del medico?

«Le porto come esempio uno studio che stiamo conducendo alla Juventus, a proposito di certe allergie provocate dagli alimenti: invece di provocare l'orticaria danno una diminuzione della forza muscolare, ed è ovvio che il rendimento dell'atleta ne risenta. Si tratta quindi di individuare quali alimenti sono i responsabili dell'allergia, e trovare il modo di desensibilizzare il paziente».

La medicina sportiva è quindi oggi attenta a tutti i minimi campanelli d'allarme, e il medico di squadra, come un detective, deve saper intuire al volo il momento giusto per intervenire. Quando? Subito, anzi prima. Come nel caso delle giovanissime leve della società, seguite dal dottor Riccardo Agricola.

«Nei giovani — spiega — bisogna prevenire le possibili alterazioni del giocatore adulto. Prendere tutte le precauzioni possibili perché non si sviluppino quelle alterazioni patologiche che possano impedire, in futuro, di giocare bene». La medicina sportiva che segue i ragazzi è certo diversa da quella degli adulti. Il giovane calciatore, dice Agricola, ha un organismo in crescita, ed è necessario *«analizzare la condizione statica di colonna vertebrale, ginocchio, piedi»*.

E a livello psicologico?

«Per quanto riguarda la formazione del carattere è molto, da alcune ricerche condotte sui giovani, che il calcio può migliorare determinate caratteristiche psicologiche: socievolezza, cooperazione, capacità di adattamento alle esigenze del gruppo».

Quali sono i problemi dei calciatori in erba delle Juventus?

«La preoccupazione della grande società, il dover essere all'altezza delle aspettative. Poi non bisogna dimenticare che alcuni sono proprio piccoli, con tutti i loro problemi di crescita, l'inserimento, di nostalgia di casa; per chi è a Torino da solo».

I ragazzini e i ragazzi della Juve guardano con comprensibile speranza alla prima squadra. Ci arriveranno mai?

«L'obiettivo è quello, attenti a evitare facili entusiasmi. Intanto qualcuno si fascia il polso, come fa di solito Vialli. I piccoli copiano le mosse e i tic dei grandi e imparano l'ABC del gioco».

Dottor Bosio, come è cambiata la medicina del calcio?

«Facciamo l'esempio del menisco. Un tempo c'era la visita ortopedica, e basta, oggi c'è l'indagine xeroradiografica, la pneumoartrografia, e altre tecniche ancora. Siamo in grado di sviscerare il ginocchio fin nei punti più remoti, prima di aprirlo. Idem per le lesioni muscolari: ai tempi di Sivori e di Charles il medico toccava il punto dolente e la diagnosi era bell'e fatta. Oggi ecografia muscolare e teletermografia ci aiutano a confermare o meno la diagnosi. Con infrarossi, ultrasuoni e macchine che abbreviano i tempi della convalescenza post-traumatica, abbiamo fatto passi da gigante».

Vitamine e ricostituenti. Sono utilizzati, e come?

Risponde Bosio: *«Certo che sì: il calciatore ha bisogno di reintegrare le sostanze che perde durante il lavoro sul campo. C'è chi pensa, a torto, che servano ad aumentare le prestazioni del soggetto. Chi corre e suda perde principalmente potassio e sodio. Le conseguenze? Giramenti di testa, crampi, e culo nel rendimento. Perché non restituire all'atleta sali e vitamine persi sotto sforzo? L'importante è saper scegliere le sostanze non considerate doping»*.

Nessuna pozione magica, quindi, tra i segreti dei medici della Juve. Piuttosto interventi di prevenzione mirata ai punti deboli del calciatore, e studi approfonditi delle loro caratteristiche psicologiche. Poi, se proprio servono, vitamine e sali. Scienza, insomma, e buon senso.

Brunella Giovara

In alto, il dottor Giuseppe Bosio; qui sopra, il dottor Riccardo Agricola

Zenga in tuffo verso la gloria e i soldi; ma c'è chi gli rimprovera di pensare troppo alla televisione

IL PORTIERE DELL'INTER E DELLA NAZIONALE SOMMERSO DALLE CRITICHE

Gol e quattrini, Zenga «il miliardario» incassa tutto con gran disinvoltura

Subisce reti evitabili ma non accetta rimproveri. E patisce l'ombra di Tacconi che, oltre a fargli concorrenza in Nazionale, potrebbe piombare sulla sua «piazza» qualora finisse al Milan

DAL NOSTRO INVIATO

APPIANO GENTILE Quindici gol in tredici partite, tredici sul conto di Zenga, due per Maniglio. *«E' facile fare i critici stando seduti in tribuna»* dice il portiere della Nazionale e noi potremmo replicare che è molto più facile stare in campo, guadagnando 2-3 milioni al giorno incassando gol che un portiere famoso, facciamo il caso dell'atalantino Ferron, sicuramente non avrebbe preso. Allora, come la mettiamo? Me ne infischio delle critiche, vado avanti per la mia strada, continua Zenga il cui problema maggiore è tirare il bilancio di fine senza pensieri per la bolletta del telefono o della luce. Tanto, il 27 puntualmente l'Inter versa ricco assegno in banca dimenticare trasmissione di Odeon TV (400 milioni nalli) qualche sponsorizzazione (quella di un orologio, 150 milioni) ed introiti vari che arrivano a fare una cifra complessiva di un miliardo e mezzo.

Il ristorante corso Buenos Aires non c'entra: quello ufficialmente in gestione ai suoceri, cioè ai genitori della sua compagna, la Tarmati. Niente male per uno di anni che poco tempo fa ha avuto riconoscimento di miglior portiere del mondo: un premio datogli da rivista composta da esperti in statistiche, cioè di personaggi che ragionano in base a numeri, non alla classe. E proprio questi numeri, sino a pochi giorni fa, davano nettamente ragione a Zenga: quando si vince uno scudetto facendo sfracelli di record, indubbiamente è il meglio che si impone, non l'uomo qualunque.

Negli ultimi tempo però «Mazenga» non è più lui: qualche incertezza, qualche parata difettosa, qualche «miracolo» in meno. L'uomo della strada guarda i due gol subiti a Bergamo e sentenzia: sul traversone di Madonna buon portiere deve uscire, invece Zenga ha fatto un passo avanti, due indietro. Poteva ancora rimediare saltando verso Evair ma è rimasto a guardare il brasiliano che segnava di testa. Sulla punizione finale di Madonna, Zenga aveva piazzato la difesa col solito buco su un lato: Walter era piazzato sulla sinistra, pallone ha sorvolato la barriera, l'ha semplicemente aggirata, quindi Zenga era nella posizione ideale per bloccare la sfera. Macché, immobile come la Statua della Libertà, il monumento al portiere ignoto. *«La prossima volta abbozzerò una parata così sarete contenti»* ha ironizzato il portiere dell'Inter e della Nazionale. Il quale, col suo sarcasmo, non fa che crearsi altre inimicizie. Da un palo di anni a questa parte, lancia i silenzi stampa contro tizio e caio. Poi cambia idea: *«Da oggi riparliamo»*. Se certi giornalisti fossero un pochino seri, tipo quelli di Genova, risponderebbero: *«No, da oggi il silenzio stampa lo facciamo noi»*. No, tutti quasi ad ossequiare e così il ragazzo si diverte, viene coccolato, vizia, non capisce dove sono i limiti della correttezza.

Zenga dimentica che proprio prima Mondiali messicani l'attrito fra Galli e Tancredi gli aprì praticamente le porte della Nazionale: ora c'è Tacconi alle spalle che scalpita da una vita, pronto ad afferrare al volo l'occasione se Vicini dovesse dargliela. Mentre le sue quotazioni sono in ribasso, quelle di Tacconi sembrano in rialzo nonostante certe polemiche con la sua società, Boniperti che a fine stagione potrebbero anche negargli il rinnovo del contratto (a Bergamo, parlano di Ferron come nuovo difensore dei bianconeri).

Visto che Tacconi è corteggiato proprio dal Milan perché Galli non vorrà riconfermato e Pazzagli non gode della massima fiducia, chissà che l'anno prossimo Milano non debba offrire il *derby* fra i due portieri della Nazionale, fra un trentenne (il compleanno di Zenga è a fine aprile '90) ed un trentatreenne (quello di Tacconi a maggio). Dicono che sia l'età migliore per un portiere.

Giorgio Gandolfi

Ogni martedì,
I lettori di «Stampa Sera»
troveranno sul loro giornale
un nuovo «servizio»
a loro disposizione.

LE VETTURE *dei dipendenti*

Continua la grande iniziativa ■ STAMPASERA in collaborazione ■ il «Centro Diretto di Vendita» dell'Auto del Dipendente. Questa operazione, lo ricordiamo, ■ un servizio che consente ■ chi desidera acquistare un'autovettura usata di contattare, conoscere ■ trattare direttamente con il proprietario del veicolo senza l'intervento di intermediari.

Ogni martedì sulle pagine del nostro giornale viene pubblicata una selezione dell'elenco di auto che i dipendenti del Gruppo Fiat vendono quattro o sei mesi dopo l'acquisto.

L'elenco, in cui compaiono modello, targa, colore, optional delle auto e numero telefonico del venditore, viene redatto grazie ai computers del «Centro Diretto di Vendita». Il prezzo delle autovetture, essendo di competenza ■ venditore e compratore, non viene reso noto. Una volta stabilito il «contatto», gli interessati all'affare possono incontrarsi direttamente presso «L'Auto del Dipendente» in via Aristide Faccioli 39/A. In questa sede, il Sabato e la Domenica dalle ore 11 alle 12, è assicurata la presenza di un'agenzia di pratiche automobilistiche e di un notaio per il disbrigo immediato delle pratiche relative al passaggio di proprietà dell'auto.

Per informazioni telefonare al n° 011 360.907 dal Lunedì al Venerdì ■ al n° 011 347.1337 ■ Sabato e la Domenica.

LEGENDA

5M	Quinta marcia	SPS	Sedile posteriore sdoppiato
CA	Cambio automatico	COND	Condizionatore
		TA	Tetto apribile
		ACCESS	Accessori vari
		VM	Verniciatura metallizzata

Mod	colore	targa	optionals	anno/mese		tel. venditore
FIAT 126						
[illegible]	blu	TOP1	access	76 09	0121	71483
BIS	rosso	TO1L	access	89.07	[illegible]	8151238
BIS	grigio oslo	[illegible]	[illegible]	89.03	011	888841
BIS	grigio oslo	TO0M	access	89.03	011	6984418
BIS	azzurro	TO4M	access	89.06	011	9531478
BIS	[illegible]	[illegible]	access	88.11	011	2735135
BIS	azzurro	TO6M	access	89.07	011	07771484
FIAT PANDA						
30	beige	CN46	access	81.09	011	9885520
[illegible]	blu vm	TO4M	access	89.06	011	9052283
[illegible]	[illegible]	TO6M	access	89.07	011	[illegible]
DANCE	[illegible]	TO5M	access	89.06	011	[illegible]
[illegible]	rosso	TO5M	access	89.06	011	8151238
DANCE	azzurro vm	TO6M	[illegible]	89.07	011	345018
DANCE	bianco	TO6M	access	89.06	011	9451843
DANCE	nero	TO6M	access	89.07	011	6191518
[illegible]	bianco	TO7M	access	89.07	011	[illegible]
[illegible]	bianco	TO6M	access	89.06	011	9553371
[illegible]	azzurro vm	TO6M	access	89.07	011	[illegible]
DANCE	blu agad vm	TO5M	access	88.07	011	9021369
SISLEY	[illegible]deaux vm	TO5M	access	89.06	011	8006442
YOUNG	rosso	TO2M	access	89.04	0121	[illegible]
[illegible]	rosso	TO5M	[illegible]	89.05	011	3471474
[illegible]	[illegible]	TO4M	access	89.05	011	[illegible]
YOUNG	[illegible]	TO3L	access	88.10	011	897621
YOUNG	bianco	TO6M	access	89.07	011	612747
YOUNG	azzurro	TO5M	[illegible]	89.06	011	[illegible]
YOUNG	[illegible]	TO4M	access	89.05	011	9078254
YOUNG	bianco	TO6M	access	89.05	011	7397738
[illegible]	azzurro	TO3M	access	89.05	011	513288
[illegible]	bianco	AT26	access	89.06	0141	218053
YOUNG	bianco	TO4M	access	89.05	011	529883
YOUNG	bianco	CN76	access	89.07	0172	[illegible]
YOUNG	rosso	TO7L	access	89.01	011	[illegible]
YOUNG	azzurro	TO4M	access	89.05	011	[illegible]
YOUNG	bianco	TO3M	access	89.05	011	9421415
[illegible]	azzurro	TO4M	access	89.05	011	2822096
FIAT PANDA FIRE						
CL 750	[illegible]	[illegible]	[illegible]	89.06	011	343452
CL 750	azzurro	TO2M	access	89.04	011	4150474
CL 750	rosso	TO3M	access	89.05	011	[illegible]
CL 750	[illegible]	TO4M	[illegible]	89.05	011	8191136
CL 750	rosso	TO5M	[illegible]	89.06	011	9441088
CL 750	bianco	TO3M	access	89.05	011	2620101
[illegible]	[illegible]	TO4M	[illegible]	89.05	011	8007343
CL 750	rosso	TO6M	access	89.06	011	[illegible]
CL 750	rosso	TO3M	access	89.06	011	710174
CL 750	rosso	TO3M	access	89.05	011	9425401
CL 750	bianco	TO3M	access	89.05	011	3092384
CL 750	rosso	TO1M	access	89.04	011	884144
CL 750	rosso	TO2M	access	89.04	[illegible]	4117632
CL 750	bianco	TO4L	access	88.12	011	9116372
CL 750	grig vm	TO7M	access	89.07	011	[illegible]
CL 750	bianco	TO4M	access	89.05	011	[illegible]
CL 750	grig vm	TD1M	access	89.03	011	[illegible]
CL 750	bianco	TD4M	[illegible]	89.06	011	441400
CL 750	[illegible]	TD1M	access	89.03	011	883317
CL 750	azzurro	TO5M	[illegible]	89.05	011	287010
CL 750	[illegible]	TO4M	access	89.05	0121	40150
CL 750	[illegible]	TO6L	access	88.12	011	539893
CL 750	[illegible]	TO6M	access	89.07	011	301361
CL 750	[illegible]	CN76	access	89.06	[illegible]	832862
CL 750	[illegible]	TO3L	access	88.02	011	3083435
CL 750	rosso	TO3M	access	89.05	011	345109
CL 750	rosso	TO7M	access	89.04	011	[illegible]
CL 750	grig vm	TO0M	access	89.03	0121	543351
CL 750	bianco	TO5M	access	89.07	011	[illegible]
CL 750	bianco	[illegible]	access	89.07	011	5067059
CL 750	bianco	TO5M	access	89.06	011	2237675
CL 750	bianco	TO7M	access	89.07	011	[illegible]
CL 750	rosso	TO5M	access	89.06	011	4021714
CL 750	bianco	TO3L	access	88.10	011	9081338
CL 750	rosso	TO7M	access	89.07	011	9087700
CL 750	rosso	TO6M	access	89.07	011	[illegible]
S 1000	grig vm	TO7M	access	89.07	011	769252
S 1000	[illegible]	TO7F	access	87.02	011	6810387
S 1000	[illegible]	TO7F	access	87.01	011	6601019
S 1000	rosso	TO9G	access	87.11	011	[illegible]
S 750	blu vm	TO6L	access	89.03	011	9087469
S 750	bianco	TD0M	access	89.03	011	8221678
FIAT UNO FIRE						
3P	azzurro	TO6M	access	89.07	011	[illegible]
3P	[illegible]	TO0M	access	89.03	011	[illegible]
3P	azzurro	TO7M	access	89.06	011	[illegible]
3P	bianco	TO6H	access	89.05	011	7412612
[illegible]	azzurro	TO6M	access	89.07	011	2151998
3P	blu	TO3M	access	89.05	011	[illegible]
3P	azzurro	TO7F	access	87.01	011	9113163
3P	rosso	TO5L	access	88.11	011	6273386
3P	rosso	TO4E	access	80.01	011	[illegible]
5P	blu sidney	TO4M	access	89.05	011	[illegible]
5P	verde smir	TO3M	access	89.05	011	305930
5P	bianco	TO3M	access	89.05	011	807724
5P	bianco	TO6M	access	89.07	011	6199311
5P	bianco	TO1M	access	89.07	011	351866
5P	bianco	TO9M	access	89.09	011	[illegible]
S 3P	rosso	TO7H	access	88.05	011	500032
S 3P	azzurro vm	TO4H	access	88.03	011	4114275
S 3P	rosso sc	TO0L	access	88.07	011	6272879
S 3P	azzurro	TO6L	access	88.12	011	337826
[illegible]	azzurro vm	TO6M	access	89.05	011	33337650
[illegible]	blu	TO3M	access	89.05	011	7051318
S 3P	grig sc vm	TO5H	access	88.03	011	[illegible]
[illegible]	[illegible]	TO9M	access	89.09	[illegible]	[illegible]

Mod	colore	targa	optionals	anno/mese		tel. venditore
SL 3P	grig vm	TO4M	access	89.06	011	8960172
SL 3P	grig sc vm	TO5M	access	89.06	011	7713582
SL 3P	grig vm	TO4M	access	89.06	011	8960172
FIAT UNO						
60 3P	[illegible]	TO9L	access	89.01	011	[illegible]
60 5P	[illegible]	[illegible]	access	88.12	011	3497512
60 S 5P	grig mir vm	[illegible]	access	[illegible]	011	[illegible]
60 S 5P	grig sc	TO5M	[illegible]	89.06	011	328006
60 SL	grig sc	TO4M	access	89.05	011	9833268
70 SL	[illegible]	VC48	access	85.08	0161	47240
STING	bianco	TO2M	access	89.05	011	4026338
STING	nero	TO2M	[illegible]	89.05	011	3098210
STING	blu vm	TO0M	[illegible]	89.03	011	[illegible]
STING	grig vm	TO6M	access	89.06	011	799787
STING	nero	TO2M	access	89.04	011	7495804
STING	rosso	TO7G	access	[illegible]	011	206508
STING	bianco	TO9H	access	[illegible]	011	9713194
STING	bianco	TO5M	[illegible]	89.06	011	9625306
STING 5P	grig sc vm	TO5M	[illegible]	89.06	011	[illegible]
TURBO IE	bianco	TO2M	[illegible]	[illegible]	011	[illegible]
FIAT UNO [illegible]						
5P	azzurro	TO7G	[illegible]	87.09	011	3080279
TURBO 3P	grig jun vm	TO1M	access	88.03	011	360600
TURBO 5P	grig vm	TO3G	[illegible]	87.07	011	873959
RITMO						
60 CL	azzurro	TOY9	access	81.01	011	[illegible]
TIPO						
1100	grig vm	TO9H	access	[illegible]	011	4022880
[illegible]	bianco	TO9L	access	89.07	011	9069432
1100	grig vm	TO3M	access	[illegible]	011	36477
1100	grig sc	TO5M	access	89.05	011	2050851
1100	verde vm	TO7M	access	89.07	011	381411
1100	[illegible]	[illegible]	access	89.05	011	9376568
1100	azzurro vm	TO3M	access	88.10	011	344448
1100 DGT	azzurro vm	TO6L	access	88.01	011	626718
1100 DGT	bianco	TO2M	access	89.04	011	9969069
1100 DGT	blu storm vm	TO3M	access	[illegible]	011	2187364
1100 DGT	blu mare vm	TO5M	access	89.06	011	7172086
1100 DGT	grig zer vm	TO5M	access	[illegible]	011	3499107
1100 DGT	[illegible]	TO0M	access	[illegible]	011	762543
[illegible]	bianco	[illegible]	access	[illegible]	011	9148241
1100 DGT	grig sc	TO7M	access	89.07	011	830059
1100 DGT	[illegible]	TO6M	access	89.07	011	4154315
1100 DGT	grig zer vm	TO3M	access	89.05	011	6191472
1100 DGT	bianco	TO3M	access	89.04	011	[illegible]
1100 DGT	azzurro vm	TO5M	access	89.05	011	5065248
1100 DGT	[illegible]	TO6M	access	89.07	011	385628
1100 DGT	grig sc vm	TO7M	[illegible]	89.07	011	[illegible]
1100 DGT	grig vm	TO6M	access	[illegible]	011	748355
1100 DGT	bianco	TO6M	[illegible]	[illegible]	011	[illegible]851
1100 DGT	blu mare vm	TO7M	access	89.07	011	[illegible]
1100 DGT	bianco	TO6M	[illegible]	89.06	011	765441
1100 DGT	rosso	TO7M	access	89.07	011	[illegible]
1400	verde	TO5M	access	89.06	011	688231
1400	verde vm	TO6L	access	89.02	011	2962451
1400	grig sc vm	TO9L	[illegible]	[illegible]	011	895379
1400	blu mare vm	TO7M	[illegible]	[illegible]	011	9089552
1400	grig sc vm	TO4M	[illegible]	89.05	011	3470647
1400	rosso sc	TO5M	access	89.06	011	303712
1400	grig sc vm	TO9L	access	89.02	011	695379
1400 DGT	verde vm	TO6L	access	89.05	011	2[illegible]
1400 DGT	grigio sc vm	TO3M	TA	89.06	011	793378
1400 DGT	[illegible]	TO5M	access	89.06	011	9734307
1400 DGT	grig zer vm	TO6M	access	89.06	011	701585
1400 DGT	grig mir vm	TO5M	access	[illegible]	011	[illegible]
1400 DGT	grig vm	TO6M	access	89.06	011	6199474
1400 DGT	verde vm	TO7M	access	89.06	011	[illegible]
1400 DGT	bianco	TO3M	access	89.05	011	[illegible]
1400 DGT	rosso vm	TO3M	access	89.05	011	8009752
1400 DGT	grig sc vm	TO2M	access	89.04	[illegible]	8190275
1400 DGT	blu mare vm	TO3M	access	89.05	011	277624
1400 DGT	grig vm	TO0M	access	89.04	011	757413
1400 DGT	grig zer vm	TO5M	access	89.06	011	356495
1400 DGT	grig sc vm	TO5M	access	89.06	011	9058480
1400 DGT	grig mir vm	TO3M	access	89.05	011	6831[illegible]5
1400 DGT	grig zer vm	TO2M	access	89.04	011	894239
1400 DGT	verde vm	TO5M	access	89.06	011	9065665

Mod.	colore	targa	optionals	anno/mese		tel. venditore
[illegible]	grig mir vm	TO4M	[illegible]	89.05	011	9586657
1400 DGT	grig sc vm	TO5M	access	[illegible]	011	[illegible]
1400 DGT	bianco	TO4M	access	89.05	[illegible]	[illegible]
1400 DGT	bianco	TO6M	access	89.06	011	[illegible]
1400 DGT	blu mare	TO8M	access	89.03	011	[illegible]
1400 DGT	verde vm	TO6M	access	89.06	011	713905
1400 DGT	[illegible]	TO4M	access	89.05	011	899524
1400 DGT	blu mare vm	TO7M	access	89.07	011	871778
1400 DGT	grig mir vm	TO5M	access	89.06	011	3092264
1400 DGT	azzurro vm	TO6M	access	[illegible]	011	[illegible]
1400 DGT	blu mare vm	TO7M	access	[illegible]	011	[illegible]
[illegible]	grig vm	TO3M	access	89.05	011	[illegible]
[illegible]	blu mare vm	TO7M	access	89.07	011	[illegible]
1400 DGT	grig sc vm	TO7M	access	89.07	011	383778
1400 DGT	grig sc vm	TO1M	access	[illegible]	011	233533
[illegible]	grig mir vm	TO3M	access	89.05	011	345716
[illegible]	grig mir vm	TO5M	access	89.06	011	345842
[illegible]	grig zer vm	TO7M	access	[illegible]	011	9088786
1400 DGT	blu mare vm	TO5M	[illegible]	[illegible]	011	[illegible]
1400 DGT	rosso	TO5M	[illegible]	89.06	011	[illegible]
1400 DGT	bianco	TO7M	access	89.07	011	6151768
1400 DGT	rosso	TO5M	access	[illegible]	011	3297026
1400 DGT	blu mare vm	TO8L	access	[illegible]	011	3181268
1400 DGT	grig sc vm	TO7M	access	89.07	011	3496282
1400 DGT	bianco	TO2M	access	89.04	011	7710703
1400 DGT	azzurro vm	TO9M	access	89.04	011	3095402
1400 DGT	bianco	TO7M	access	89.07	011	388019
1400 DGT	grig vm	TO9L	access	89.04	011	8472212
[illegible]	ardesia vm	TO7M	access	89.07	011	6191521
1400 DGT	blu mare vm	TO4M	access	89.06	011	343654
1400 DGT	rosso sc	TO5M	access	89.06	011	7730058
1400 DGT	blu mare vm	TO5M	access	89.06	011	9111059
1400 DGT	blu mare vm	TO7M	access	89.07	011	8060461
1400 DGT	grig zer vm	TO6M	access	[illegible]	011	701585
[illegible]	bianco	TO0M	access	89.03	011	9909718
1400 DGT	blu mare vm	TO3L	TA	[illegible]	011	8605978
1400 DGT	grig mir vm	TO6M	access	[illegible]	011	613467
1400 DGT	grig mir vm	TO7M	[illegible]	89.07	011	6457123
1400 DGT	bianco	TO5M	access	89.06	0172	423489
1400 DGT	blu mare vm	TO6M	access	89.07	011	3497171
1600 DGT	blu mare vm	TO0M	access	89.04	011	7494302
[illegible]	grig zer vm	TO3M	access	89.05	011	9851638
[illegible]	verde vm	TO5M	access	89.06	011	389356
[illegible]	blu mare vm	TO5M	[illegible]	89.05	011	7399348
1600 DGT	[illegible]	TO7M	[illegible]	[illegible]	[illegible]	6190976
1600 DGT	grig vm	TO6M	access	89.07	011	9086731
[illegible]	azzurro vm	TO5M	TA	89.06	011	8405633
1600 DGT	grig zer vm	CN76	[illegible]	89.07	0172	422678
1600 DGT	grig vm	TO7M	access	89.07	011	9492221
TIPO DS						
1700	bianco	TO6H	access	88.08	011	9003445
TURBO DGT	verde vm	TO4L	access	88.10	011	9909561
[illegible]	blu mare	TO9H	[illegible]	88.07	011	9065102
[illegible]	bianco	TO6L	access	89.01	0124	[illegible]
TURBO DGT	grig mir vm	7[illegible]	access	89.07	011	9716219
A 112						
[illegible]	azzurro vm	TOY3	[illegible]	83.01	011	[illegible]
[illegible]						
[illegible]	grig sc vm	TO3M	access	89.04	011	714660
1600 CARB	grig sc vm	TO4M	access	89.06	011	749803
1600 IE	grig vm	TO0G	access	87.02	011	382278
1600 IE	grig sc vm	TO5M	access	89.06	011	[illegible]
REGATA						
70	grig sc vm	TO3M	access	89.05	011	887056
[illegible]	grig vm	TO7L	access	89.01	0121	[illegible]
[illegible]	grig vm	TO4M	access	88.05	011	[illegible]
[illegible]	grig mir vm	TO2M	access	89.04	011	[illegible]
70 W. MARE	rosso sc	TO4M	access	89.05	011	9610491
REGATA DS						
SUPER	grig jun vm	TO1H	access	[illegible]	[illegible]	6470391
SUPER	grig vm	TO8F	access	[illegible]	011	784625
TURBO	blu lord	TO6H	access	88.04	0121	901695
CROMA						
CHT	bianco	TO6M	access	89.07	[illegible]	366358

Mod.	colore	targa	optionals	anno/mese		tel. venditore
[illegible]	grig sc vm	TO5M	access	[illegible]	011	[illegible]
CHT	grig sc vm	TO3M	[illegible]	[illegible]	011	[illegible]
CHT	bianco	TO6M	[illegible]	[illegible]	011	304318
Y10						
1300 GT	[illegible]	TO7M	access	89.07	011	9881556
4WD IE	grig sc vm	TO6M	access	89.06	011	200630
[illegible]	bianco	TO6L	access	89.02	011	840654
FIRE	rosso	TO0M	[illegible]	89.03	011	9311349
[illegible]	rosso vm	TO4M	[illegible]	89.05	011	705008
[illegible]	bianco	[illegible]	access	89.03	011	[illegible]
FIRE	grig sc	TO9E	access	89.05	011	[illegible]
FIRE	bordeaux vm	TO5M	[illegible]	89.07	011	695642
FIRE	blu p vm	TO3M	access	89.06	011	7714944
FIRE	blu p vm	TO7H	[illegible]	88.06	011	9629776
FIRE	[illegible]	TO5M	[illegible]	89.06	011	9065147
FIRE	bianco ar vm	TO5M	[illegible]	89.07	011	684970
FIRE	platino vm	TO0M	access	89.03	011	[illegible]
FIRE	blu p vm	TO6M	access	89.07	011	[illegible]
FIRE	grig vm	TO2M	TA	89.04	011	[illegible]
[illegible]	verde vm	TO7M	[illegible]	89.07	011	7714076
[illegible]	bianco	[illegible]	access	89.06	011	[illegible]
FIRE	rosso sc	TO2M	[illegible]	88.01	011	725529
[illegible]	rosso	TO6M	access	89.07	011	[illegible]
[illegible]	blu p vm	[illegible]	[illegible]	89.07	011	615907
FIRE	bianco	TO1M	[illegible]	89.04	011	9713343
FIRE	grig vm	[illegible]	access	89.04	011	[illegible]
FIRE	blu p vm	TO6M	access	89.07	011	6120674
LX IE	rosso	TO0M	[illegible]	89.03	011	8427741
LX IE	giada vm	TO3M	[illegible]	89.05	011	[illegible]
LX IE	blu p vm	VC54	access	88.06	0161	212031
LX IE	verde vm	TO7M	TA	89.07	011	798161
LX IE	blu dry vm	AT25	access	89.05	0141	77940
MISSOURI	blu p vm	TO7L	access	89.02	011	714660
DELTA						
1300	bianco	TO3M	access	89.03	011	[illegible]
1500 GT	bordeaux vm	TO6M	TA	89.07	011	8121185
1500 QT	grig sc vm	TO5M	access	89.06	011	7912088
1500 HF	nero vm	TO2G	TA	87.05	011	543787
LX	grig vm	TO3M	access	89.04	011	855788
LX	grig sc vm	TO3M	access	89.05	011	9152354
LX	bordeaux vm	TO4M	access	89.05	011	[illegible]
LX	bordeaux vm	TO4M	access	89.06	011	9254871
LX	bordeaux vm	TO1M	access	89.04	011	611717
LX	grig sc vm	TO6M	access	89.07	011	[illegible]
LX	platino vm	TO1F	access	86.07	011	9676761
LX	grig sc vm	TO0M	access	89.05	011	[illegible]
LX	grig sc vm	TO0M	access	89.03	011	9077564
LX	grig sc vm	TO5M	access	89.06	011	[illegible]
LX	grig sc vm	TO6M	access	89.07	011	846537
LX	bordeaux vm	TO1M	access	89.05	011	7609162
LX	grig sc vm	TO5M	access	89.07	011	[illegible]
LX	bordeaux vm	TO0M	access	89.05	011	[illegible]
LX	bordeaux vm	TO6M	access	89.07	[illegible]	[illegible]
LX	grig sc vm	TO0M	access	89.03	011	[illegible]
ALFA 33						
1300	rosso	TO2L	access	88.08	011	8396872
1300	bianco	TO6H	access	[illegible]	011	[illegible]
1300 BLUE 1	grig sc vm	TO6M	access	89.06	011	3085405
1300 S	ardesia vm	TO4M	[illegible]	[illegible]	011	9187844
1300 SW	bianco a vm	TO5M	access	89.07	011	3111938
1300 SW	bianco a vm	[illegible]	access	89.05	011	324258
1300 SW	grig vm	TO6M	[illegible]	[illegible]	011	687780
1300 SW	bianco a vm	TO5M	[illegible]	89.06	011	672710
[illegible]						
75 WE	[illegible]	TO7M	access	[illegible]	011	211892
ALFA 75						
1600	grigio ver vm	TO5M	[illegible]	[illegible]	011	3004382
FIAT 127						
1050	rosso sc	TOX9	5M	[illegible]	011	[illegible]
3P	rosso sc	TOS1	access	81.04	0121	71483
FIAT 127 DS						
[illegible]	[illegible]	TOY2	[illegible]	82.09	011	6497648
131						
1300 S	azzurro	TO7E	[illegible]	[illegible]	011	688231

L'Auto del Dipendente. Il sistema più nuovo di comprare l'usato.

Ogni fine settimana in via Aristide Faccioli 39/A i dipendenti del Gruppo Fiat espongono e vendono le loro vetture di recente immatricolazione. Il sabato dalle 8 alle 12,30 ■ dalle 14,30 alle 17 e la domenica dalle 8 alle 13, potrete scegliere tra un'ampia gamma di modelli Fiat, Lancia, Autobianchi,

Alfa Romeo ed acquistare (anche ratealmente con FiatSava) l'auto su cui ripartire immediatamente. Infatti il sabato e la domenica dalle 11 alle 12, grazie alla presenza di un'agenzia di pratiche automobilistiche e di un notaio, avrete la possibilità di sbrigare subito le formalità relative al passaggio di proprietà.

FIAT LANCIA AUTOBIANCHI ALFA ROMEO

Un gigante romano spinge il Toro in A

Policano, uomo chiave di Fascetti, dice: «A Licata non abbiamo preso 2 punti, ma la tabella-promozione è stata rispettata. Domenica, però, bisogna vincere»

A fianco, Mulier; qui sopra, Policano marcato in modo poco ortodosso da un avversario

Policano, uomo-tuttofare ma soprattutto bombardiere di complemento. Se ha potuto contribuire anche a Licata la corsa allegra-marcia verso la promozione, il Toro lo deve in gran misura al gigante romano che domenica — sferrando la botta che ha portato in vantaggio il Torino — ha battuto anche... se stesso in quanto ha realizzato la quinta rete in un campionato, *performance* che finora non gli era mai riuscita.

Malgrado tutto, l'atletico trentacampista-difensore fa il modesto: «*Sì*" stato un gol fortunoso — dice — *perché la barriera si è aperta proprio mentre arrivava il pallone. Ma, visto che si parla dei miei primati, vi ricordo allora che ne avrei un altro da superare — cioè quello delle segnature su calci piazzati. Finora, in un anno sono riuscito a realizzare tre volte su punizione* (giocava ancora la maglia del Genoa, n.d.r.) *e debbo riconoscere che in questo campionato, avendo segnato già due volte, le cose si stanno mettendo favorevolmente. Tuttavia, vi assicuro che sarei più contento se a segnare fosse Mulier*».

Generosa, senza dubbio.

Un punto in trasferta — a qui mettiamo il dito nella solita piaga — è decisamente apprezzabile anche da questo Toro, al quale sembra anzitutto interessare di restare imbattuto. Ma Policano, un tipo che non teme di andare controcorrente o associarsi alle critiche, ammette che è da comprendere chi rimpiange l'occasione perduta. «*In effetti* — dice — *avevate dovuto liquidare il Licata nel primo tempo. Va bene ugualmente, abbiamo rispettato la tabella di marcia ma è scontato che domenica dovremo tornare alla vittoria*».

La tragedia che ha colpito la cittadina siciliana è ancora troppo attuale per non considerarne gli aspetti umani che hanno coinvolto anche i giocatori. Il granata descrive con toni accorati i drammatici momenti in cui allo stadio di Licata si è avuta la sensazione dell'emergenza: «*Vedevamo infermieri, agenti e vigili del fuoco correre verso le uscite mentre lo speaker lanciava i suoi appelli alla ricerca di medici e donatori di sangue. Eravamo allarmati e ci chiedevamo l'un con l'altro che potesse essere. Considerando i riflessi dell'accaduto dal punto di vista agonistico, sostengo comunque che lo choc non ha influito sulla tragedia perché convinto che dopo il raggiungimento del pareggio da parte dei nostri avversari non sarebbe più nullo anche se la partita fosse continuata in serenità*».

Lentamente ma autorevolmente, il Torino si lascia frattanto alle spalle e senza danni anche le svolte più insidiose del campionato. Esiste la possibilità che ora si senta anche in diritto di... montare in superbia sottovalutando magari gli avversari e rischiando quindi di compromettere seriamente i suoi obiettivi?

Policano scuote la testa: «*Pericolo inesistente anche se a Licata abbiamo acquisito ulteriore consapevolezza nei nostri mezzi. In pratica, si può affermare che abbiamo già conquistato 20 punti in gran tranquillità*».

Quando vi toglierete finalmente il gusto di vincere in trasferta?

Il granata esclama di botto: «*Sapeste quanto ci tarrei anch'io che il Toro si liberasse di questo nodo*». E poi, meno emotivamente aggiunge: «*Si deve però anche considerare che una formazione attrezzata come la nostra non è tenuta a rischiare troppo per vincere, perché, com'è avvenuto in Sicilia, anche un punto può essere positivo. Non ci sono dubbi, tuttavia, che se la squadra si trovasse in condizione di dover vincere a ogni costo, saprebbe correre i dovuti rischi*».

La solita domanda carica di utopia: se foste in A, a quale punto della classifica sareste? Policano sospira: «*Il tifosissimo non è facile, però mi sento di affermare che se fossimo in serie A, tutti quegli errori che abbiamo compiuto contro il Foggia ci sarebbero stati perdon*».

Piercarlo Alfonsetti

SONO GLI EROI DI BELLINZAGO-E BIELLESE

Le prodezze di Pozzati e Betz uno para e l'altro spara

Il portiere Pozzati

L'attaccante Betz

Caligaris, allenatore

E' Davide Pozzati, 26 anni, l'unico portiere imbattuto dall'inizio del campionato, dalla Serie A ai 12 gironi d'Interregionale. Nessuno quest'anno, per il momento, ha fatto meglio dell'estremo difensore del Bellinzago; nelle undici partite fino ad ora disputate la sua porta è rimasta inviolata, in tutto 998 minuti ai quali bisogna aggiungerne 54' della gara di Rina sospesa al 9' del secondo tempo per nebbia.

Ma a guardar bene il suo record stagionale non stupisce più di tanto per due motivi semplici: innanzitutto perché allenatore dei tigrotti novaresi è Pierino Prati, ex bomber del Milan. Poi perché al comunale di Bellinzago, paese di appena settemila abitanti a un tiro di schioppo da Novara, i primati sono di casa.

Infatti da quando Paolo Gavinelli, imprenditore ruggente (le sue aziende producono costumi da bagno esportati anche in Australia), nell'estate dell'85 ha assunto la presidenza della squadra di calcio, i record si sono fioccati: il Bellinzago, che si trovava in Seconda Categoria, ha incominciato un'escalation con pochi precedenti culminata con tre promozioni di fila e il fiato all'occhiello di 84 partite utili consecutive.

Spiega patron Gavinelli: «*Siamo così approdati all'Eccellenza. Ma l'anno scorso, per salvarci, abbiamo rischiato troppo. All'inizio del girone di ritorno ci siamo trovati ingaggiati nei bassifondi della classifica. Poi è arrivato Soltier a toglierci dai pasticci grazie ad un finale strepitoso. Ma Paolo a giugno è finito in C2 all'Olimpia ed allora ha ingaggiato Pierino Prati che nella passata stagione aveva vinto il campionato con la Solbiatese*».

E con l'ex-ala sinistra della Nazionale sono arrivati fior di giocatori, e cominciare da Davide Pozzati, questo portiere appena ventiseienne ma già giramondo visto che di seguito ha indossato le maglie di Pro Vercelli, Casale, Omegna, Vigevano e Juve Domo (proprio con la casacca granata ha collezionato l'anno in C2 quattordici 0-0). «*Non sono abituato a perdere* — sottolinea Gavinelli —. *Ecco perché ho iniziato l'opera di rinnovamento del Bellinzago dal portiere. I fatti mi stanno dando ragione: la nostra è ancora inviolata e siamo in piena corsa per il primato. Il merito è di Prati che ha allestito una squadra molto equilibrata e difficilmente perforabile*».

Certo, a considerare il passato del Pierino nazionale c'è da strabuzzare gli occhi: lui, così abituato al gioco d'attacco, è ora votato ad una tattica che predilige la difesa. Una disposizione che l'anno scorso aveva dato buoni frutti a Solbiate dove il portiere Strano con 1281' di imbattibilità aveva stabilito il record assoluto per l'Interregionale.

Un primato che Davide Pozzati tenta adesso di raggiungere e superare, impresa non impossibile considerato che i prossimi tre impegni (domenica in casa con il Pinerolo, poi il recupero infrasettimanale di Binasco, infine la trasferta di St-Vincent) sono tutt'altro che impossibili. «*Ciò nonostante so la casella dei gol incassati è ancora ferma allo zero il merito è solo mio* — sottolinea il portiere dei tigrotti —. *Per un infortunio ho saltato tre partite ma i sostituti sono stati bravissimi*».

Ma il dodicesimo turno ha solo evidenziato la bravura di Pozzati. Anzi il portiere è salire sul simbolico palcoscenico dei protagonisti della domenica calcistica sui campi minori è stato proprio un numero uno novarese: vale a dire Alfredo Betz, capitano e bomber ritrovato della rivitalizzata Biellese. Il bianconero ha triplicato messa a segno al Pinerolo è salito a quota 7 nella classifica dei cannonieri ad appena due reti dalla coppia di testa formata da Rigamonti (Iris Oleggio) e Giuliano Toccane (Mariano). Niente male considerato che il giocatore biellese in campo ricopre il ruolo di mezza punta.

Ventisei anni come Pozzati, Betz, un passato con Pro Patria e Casale prima di approdare tre stagioni fa alla Biellese, non è nuovo a prodezze del genere. Dotato di un ottimo tiro (calcia bene con entrambi i piedi anche se predilige il destro), dopo un inizio così così, ha trovato la piena forma. Sostiene Sergio Caligaris, tecnico della Biellese: «*Alfredo nelle prime partite ha provato a fare il regista. Ma i risultati non sono stati positivi. Tornato al suo ruolo naturale di mezza punta, sta disputando un campionato con i fiocchi, diventando il faro naturale di una formazione particolarmente giovane*».

E il 30 dicembre ci sarà la grande sfida: Betz e Pozzati si troveranno finalmente uno di fronte all'altro.

Roberto Eynard

CARLO D'INGHILTERRA
S.A.R. IL PRINCIPE DI GALLES
UNO SGUARDO SULLA GRAN BRETAGNA
LA MIA CONCEZIONE DELL'ARCHITETTURA

L'architettura moderna sotto accusa. Un'appassionante requisitoria, un acceso dibattito, una vivace polemica.

EDIZIONI RASSINELLI

dal 1832
PORCELLANE
CRISTALLI
BELTRAMI
Via XX Settembre 58

LA STAMPA & PUBLIKOMPASS
PUBBLICITA' CHE VALE

Che cosa fare del vostro denaro nel 1990.

NUMERO DOPPIO: 488 PAGINE A COLORI

NATALE DI CLASS: 400 IDEE REGALO DA TUTTO IL MONDO

Come gestire il denaro nella maniera più conveniente. Class di Dicembre il nuovo scenario della liberalizzazione valutaria.
Currency bond, umbrella fund... tutte le nuove possibilità per l'investitore globale, con i consigli di Francesco Micheli, dei pool degli esperti di Class e la pagella degli investimenti 1988-'89.
In più, in regalo Jr. Class, con la mappa delle 90 migliori e più divertenti piste alpine per sciare alla grande.

Class di Dicembre + Junior Class

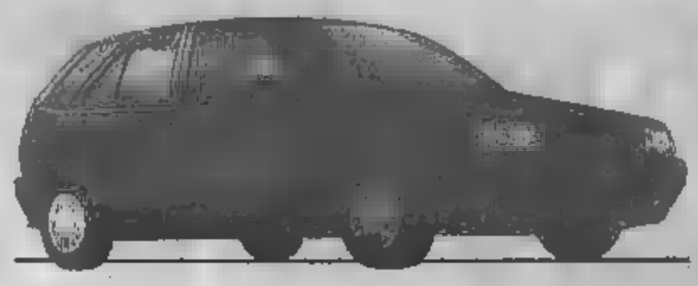

FIATSAVA ANNUNCIA 10 MILIONI DI FINANZIAMENTO SU TUTTA LA GAMMA TIPO.

Desiderate una Tipo? FiatSava, fino al 30 novembre, offre 10 milioni di finanziamento con riduzioni sugli interessi fino al 50%. Più precisamente, una riduzione del 50% per rateazioni fino a 24 mesi, del 40% per rateazioni da 30 a 36 mesi e del FIATSAVA 30% per rateazioni da 42 a 48 mesi. Desiderate ad esempio una Tipo 1100? Vi basterà versare in contanti L. 5.240.000 e pagherete il resto in 35 rate da 361.000. In questo caso risparmierete L. 1.590.000. Ma c'è di più! Le Concessionarie e le Succursali Fiat sono pronte ad offrirvi un'ottima valutazione del vostro usato. FIAT

L'OFFERTA È VALIDA SU TUTTE LE TIPO DISPONIBILI PER PRONTA CONSEGNA E NON È CUMULABILE CON ALTRE INIZIATIVE IN CORSO. È VALIDA SINO AL 30/11/1989 ■ BASE AI PREZZI E AI TASSI IN VIGORE AL MOMENTO DELL'ACQUISTO ED IN PRESENZA DEI NORMALI REQUISITI DI SOLVIBILITÀ.

Le ha fatto il regalo più bello! Un abbonamento all'American ...il suo Club di Sport

Cosa c'è di meglio di un anno di divertimento in pacchetto regalo?

Cambia faccia al dono di Natale: rendilo scattante, divertente, colmo di amicizia, bellezza, sport e salute.

Fallo anche tu.
È adatto a tutte le età.
Abbonamenti a partire da L. 100.000

Grandi palestre piscine body building ginnastica stretching aerobica danza jazz
bagnoturco idroterapia 12 campi squash 6 campi tennis medicina estetica per dimagrire

AMERICAN

A TORINO: CORSO TRAPANI 46 TEL. 315.22.23 - VIA ASSAROTTI 3 TEL. 51.78.28/9 - CORSO BRAMANTE 58/7 TEL. [illegible]
SESTRIERE: PALAZZETTO DELLO [illegible] - TEL. 0122/75.50.50

Intervista a cuore aperto col fuoriclasse tedesco

Sono un Becker nuovo

«Sono maturato: non faccio drammi per le sconfitte e questo mi aiuta a vincere di più». «Non si può essere amici dei propri avversari». Comincia intanto l'avventura del Masters

DAL NOSTRO INVIATO

NEW YORK ● Boris Becker ha vinto Wimbledon, gli US Open, sarà sicuramente campione del mondo 1989 della Federazione Internazionale, insidia il primo posto della classifica mondiale Atp di Ivan Lendl, gioca il Masters da protagonista se non da favoritissimo e fra due settimane a Stoccarda cercherà di conservare alla Germania la Coppa Davis nella finale contro la Svezia.

E' il giocatore dell'anno, il futuro boss del tennis mondiale.

I suoi progressi derivano oltre che dallo doti tecniche dalla sua nuova filosofia. «*Quest'anno ho avuto fortuna. E' iniziato tutto al Masters dello scorso anno con il nostro che mi ha permesso di battere Lendl qui al Madison dopo cinque set di lotta asprissima, poi sullo slancio ho contribuito a dare la prima Coppa Davis alla Germania. Quest'anno sono arrivato in semifinale al Roland Garros dopo aver annullato un match-point a Perez Roldan al quarto turno, così ho saputo rimontare lo svantaggio di due set ad uno Lendl in semifinale Wimbledon, addirittura due set di svantaggio ad Agassi nella semifinale di Coppa Davis Monaco, infine di nuovo ho dovuto salvare match-point contro Rostagno al secondo turno degli US Open. Il fatto è che con i passare degli anni attraverso l'esperienza acquisita, ho cambiato stile*».

«*Son diventato — spiega Becker — più filosofo. So che non si può vincere sempre. Quello che conta è aver dato tutto provato tutto. Così riesco ad essere più disteso, più calmo. L'avversario lo mi teme anche di più. Io mi dico: non hai niente da perdere perché al massimo avrai perso una partita di tennis*».

Ma qual l'obiettivo di Becker?

«*Il mio scopo principale è di essere libero, indipendente*».

Quale rapporto un il denaro?

«*Sono cresciuto in una famiglia benestante. Non ho mai conosciuto la miseria, non ho mai avuto delle invidie realizzate. Di conseguenza il denaro non ha valore determinante*».

Ma come vive Becker il proprio ruolo di star?

«*Purtroppo è vero. Sono star non posso sfuggire a tutto ciò che circonda i giocatori professionisti, con l'influenza e le pressioni degli agenti, degli sponsor. Ma il mio desiderio è di vivere la mia vita come l'intendo io. Così pur non rifiutandole per principio, cerco di non dare la mia disponibilità per le esibizioni nel piazzato nel calendario della mia attività ufficiale. Le vere star sono Marlon Brando e Bruce Springsteen, esseri liberi che sanno non piegarsi alla volontà degli altri*».

Quali sono i rapporti di Becker con gli altri giocatori del circuito?

«*E' difficile avere delle vere e proprie amicizie con i giocatori quando poi ci si ritrova come rivali sul campo. Perché per imporsi qualcuno bisogno provare certa rivalità, bisogno motivati da una sorta di inimicizia. La ragione per la quale faticoso battere Rostagno Edberg è proprio perché sono due amici*».

E con gli altri giocatori tedeschi?

«*Con i miei compagni di Coppa Davis e generale gli altri giocatori tedeschi andiamo molto d'accordo. Spesso abitiamo insieme come a Wimbledon o agli US Open. Usciamo in gruppo molto legati. In pratica facciamo come gli austriaci che costituiscono da sempre una specie di famiglia sul circuito*».

R Cacioppo

Il tedesco Boris Becker, futuro «boss» tennis mondiale

Pallone: Alba e Santo Stefano che torneo sarà?

Il campionato di pallone elastico ripercorre antiche strade manda in soffitta gli esperimenti nuovi non graditi a dirigenti, giocatori e società. Dopo riunioni molto arroventate, il Consiglio federale — sotto la presidenza di Franco Piccinelli — ha cancellato con un colpo di spugna la formula tanto vituperata dalle cinque finali per titolo e ha ripristinato il girone all'italiana. Cinque a favore tre contrari i governatori pallone elastico, ma i nomi degli oppositori segreti, assenti però Romita, Ruffini e Mignone. Il prossimo torneo sarà così a otto squadre, due in meno dell'edizione appena conclusa con il successo, per il anno consecutivo, di Ricky Alcardi.

L'intenzione è di rafforzare le formazioni più deboli, per dare un giusto equilibrio campionato, ma i risultati restano difficili da raggiungere. Chiuso il girone eliminatorio, le prime due classificate accedono alle finali, mentre le squadre dal terzo al sesto posto disputano i *play-off* per designare le altre due pretendenti al titolo, con gare di andata e ritorno fra la terza e la sesta e tra la quarta e la quinta. Poi, il girone finale a quattro, con la doppie partite.

E' la formula più lineare, senza gare in campo neutro e altre inutili ripetizioni non gradite ai tifosi; state così le aspettative delle società, che vogliono contare su incassi certi per far fronte agli impegni in continua lievitazione.

Con la formula ad otto squadre, diviene l'esclusione dal campionato di due sferisteri di grande prestigio, come Alba Santo Stefano Belbo. Ospiteranno partito del torneo di serie B perché così vuole la legge della retrocessione, ma il massimo torneo senza Alba e Santo Stefano Belbo sarà inevitabilmente mutilato.

Gli otto campi saranno quelli di Canale, Cuneo, Mondovì, Ceva, Cortemilia, Vignale Monferrato, Cengio e Taggia. Per quanto riguarda le classifiche dei giocatori, sua maestà Alcardi è solo prima categoria (gruppo A); gruppo B troviamo Rosso I, Rosso II, Tonello, Piroro, Berruti, Doglioli e Balocco; nel gruppo C: Giuliano Bellanti e Vacchetto, facoltà di squadre insieme quasi certamente a Cuneo. Bertola retrocede in seconda categoria.

Anche se la campagna trasferimenti ufficialmente inizierà che il dicembre, sembra ormai tutto deciso, barba ai regolamenti federali. Alcardi sarà a Canale, Rodolfo Rosso andrà a Mondovì dopo uno scambio Tonello che passa a Cengio, Balocco confermato a Vignale, Piroro a Taggia e Doglioli a Cortemilia.

A Ceva, al posto Arrigo Rosso a riposo per un approda la «strana coppia» formata da Bertola-Berruti, Berruti-Bertola, se più vi piace.

Piero Galasco

IL ALESSANDRIA VINCE SEMPRE

A Trevi hanno conquistato di nuovo il titolo a squadre di kendo

Quei cinque samurai invincibili

Coladonati, presidente federale, Magarotto, capitano della Nazionale

Sono Magarotto, Manfredi, Mulas, Scioni e Scacheri (quest'ultimo vincitore anche nella gara individuale). In campo femminile, terza la piemontese Roberta Bovio

ALESSANDRIA Il Kodokan incomincia davvero ad annoiare: vince sempre. Per il secondo anno consecutivo, infatti, la squadra di Gianni Notti ha cavalcato la tigre del successo conquistando a Trevi (Perugia) il campionato italiano a squadre con Magarotto, Manfredi, Mulas, Scacheri e Scioni. Un quintetto di «samurai» terribili davanti ai quali la formazione palermitana allenata da Santo Elici nulla ha potuto in finale se non deporre ai piedi degli alessandrini gli «shinai», ossia le spade di bambù.

Magistrale interpretazione del kendo anche nel singolo, dove Scacheri e Mulas, dopo aver liquidato in semifinale i rappresentanti di Milano Varese, si sono addirittura giocati tra loro la conquista del titolo italiano. L'ha spuntata Scacheri al termine di un incontro entusiasmante.

Sul fronte femminile c'è da segnalare nell'individuale anche il bronzo di Roberta Bovio, sempre Kodokan, unica piemontese approdata alle semifinali.

Alla manifestazione erano presenti direttore tecnico dell'Unione Europea Kendo, Lo Piccolo, il coach della Nazionale, Piatti, e il presidente della Federazione, Coladonati.

Sono un migliaio i tesserati nel nostro Paese, e in terra umbra hanno incrociato le shinai sino all'ultimo ippon 120 fuoriclasse, di cui 35 donne, in rappresentanza di tutte le regioni italiane.

«*I pronostici della vigilia — dice Magarotto — ci davano trionfatori perché reduci, tra l'altro, del successo ottenuto recentemente in Coppa Italia. Volevamo festeggiare i 20 anni del Kodokan e onorare il suo fondatore, Notti, così l'abbiamo fatto alla grande*».

Tranne Sotoni, gli alessandrini presenti a Trevi vestono tutti maglia azzurra e lo stesso Magarotto è capitano della nazionale e responsabile Fik del settore arbitri, incarichi di prestigio più che meritati da quando, un bel giorno della primavera, è tornato a casa con lo scettro europeo conquistato ad Artegna (Udine).

«*In fondo — commenta Notti — abbiamo solo dimostrato che anche in Provincia possono crescere dei veri campioni. Siamo stati proprio noi ad introdurre per primi il kendo in Piemonte e adesso la nostra Accademia è tra le più prestigiose d'Italia, ben nosciuta e temuta in tutto Europa*».

Anche nel kendo conquistare il successo è faticoso, mantenerlo però è ancora più, e la scadenza dal dicembre rappresenta per il Kodokan un impegno al contempo arduo ed esaltante: la riconferma dell'alloro a Holten, nella Svizzera tedesca, una delle più importanti gare pea per Club.

Danilo Varosio

PALLAVOLO

La Ceppiratti Novara perde in giorno derby, l'imbattibilità ed primato in

Decisiva contro il Pavic Ponti l'assenza del regista Manavella. Nelle altre due sfide regionali successo del Lecce Pen Cus Torino a Savigliano e vittoria del S. Anna sulla Sa.Fa

Improvvisare regista, nulla pallavolo, è possibile. Se n'è accorta subito la Ceppiratti che ha dovuto affrontare lo squalificato «cervello» Gianluca Manavella il derby novarese con Il Pavic Ponti Romagnano ed in solo colpo ha perso partita (0-3 in un'ora scarsa), imbattibilità stagionale e primato nella B2.

«*In regia ha fatto giocare Spagno che fino all'anno scorso militava nel Cavaglià in serie D* — dice il tecnico novarese Ma Di Michelis —. *Il nostro palleggiatore di riserva non ha potuto fare altro che smistare palloni sulle ali per non correre rischi sulle combinazioni, ma purtroppo i "martelli" Mazzini e Nordolanni hanno avuto giornata davvero infelice e per il Pavic è stato tutto facile. Peccato davvero, perché con un palazzetto così pieno di gente e di calore, nostra prova più brillante avrebbe contribuito a fare di questo derby uno spettacolo di prim'ordine*».

Nell'ottimo Pavic, nuovo leader solitario del torneo, da segnalare l'assenza del centrale Miolo: per l'ex bre si parla purtroppo di un sospetto distacco della retina.

Affermazioni esterne si registrate anche negli altri due derby regionali della quarta giornata della B2. Il Lecce Pen Cus Torino ha messo in vetrina i suoi gioiolli Angese e Colardo ricevando Savigliano un utilissimo 3-2 mentre il S. Anna ha sorpreso una Sa.Fa ancora alla ricerca di un assetto stabile vincente. La vittoria sommaurosi porta la firma del ventunenne centrale Maurizio Venco e del ventenne bomber Luca Perono (a) primo anno da titolo rivela già doti naturali sicurezza da «big» o dal redivivo Giorgio Perosino che, dopo una stagione di assenza dai campi da gioco, ha messo al servizio del club biancorosso la sua esperienza e le sue abilità in ricezione.

Nel campionato di B1 si è intanto conclusa Piacenza la serie positiva iniziale della Tec Fin Pinerolo che ha però sperato nel colpaccio fino al tie-break finale. Grande protagonista della giornata in terza serie è stato il Valeo Mondovì, perfettamente a suo agio nel ruolo di «ammazzagrandi». Dopo aver regolato in trasferta il Mantova, i monregalesi hanno superato in quattro set il Mia Verona, altra accreditatissima capolista. Tra le armi vincenti del ritrovato team di Baranowicz: un Ferraro impeccabile in ricezione, un Ghiglia inarrestabile in attacco ed un muro tornato granitico come ai bei tempi, protagonista di ben 17 punti.

Roberto Condio

CI sono valori che non vanno mai persi di vista.

Un speciale servizio delle Poste Italiane che Vi permette solo L. 4250 l'invio di documenti di valore nella maniera più facile. Con sicurezza che la Vostra Corrispondenza è sotto controllo, dall'invio al ricevimento, in ogni punto del percorso.

Poste Telecomunicazioni

BOSCH
- 011 - 251.123
- ELETTRODOMESTICI
&
albertin

Ford

Auto Diversa

ifas MUSEUM
(più collezioni auto d'epoca Quattroruote
e carrozze Ciuf e Piaggio)

Esposizione c/o Authos

L'emozionante sistema di scelta Authos®

Centinaia di modelli
in tutte le versioni, motorizzazioni e colori
esposti contemporaneamente per offrirvi la possibilità
di scegliere la vostra auto e uscire con lei!

MODELLI E VERSIONI ESCLUSIVE

12.000 mq di esposizione
Show Room mq 4.000

Authos

CORSO GIULIO CESARE 202 - TORINO - TEL. (011) 305.42.22 (Ric. Automatica)
PARGHEGGIO RISERVATO

Il regista Franco Passatore spiega una scena a Luana Celi, Anna Frank

COMMENTA PASSATORE

«Per avvicinare sempre più giovani al teatro, raccontiamo loro storie di coetanei che non soltanto fingono, ma vivono realmente la stessa condizione, la stessa età, i medesimi pensieri». Anna è interpretata dalla giovanissima Luana Celi, che ha frequentato i laboratori teatrali

Ancora Luana Celi, la quindicenne interprete della Frank

Quanto piace quel diario...

Teatro ragazzi: il gran successo della storia di Anna Frank

TORINO ● Quarantotto repliche e sedicimila spettatori l'anno passato. Quattromiladuecento ragazzi per questa stagione incominciata il 13 novembre.

Esaurite anche tutte le prenotazioni degli spettacoli scolastici futuri.

Biglietti già venduti persino per le repliche romane della rassegna organizzata dall'Eti, a Cinecittà dall'11 al 16 dicembre. E sabato sera *Il diario di Anna Frank* è stato riproposto al Teatro di Torino dal Settore Ragazzi & Giovani dello Stabile, come appuntamento speciale del Comitato regionale per l'informazione dei valori della resistenza e dei principi della Costituzione repubblicana.

Ma quale sarà mai il segreto di un così grande successo?

E poi con un pubblico difficile, spesso impreparato, come quello degli scolari o degli studenti?

Molto semplicemente, Franco Passatore, regista dello spettacolo ma anche autore, insieme all'Ave Fontana, del riadattamento teatrale da Goodrich e Hackett, spiega che si tratta del teatro della «coetaneità». «In altre parole un teatro che esprime il tentativo di mettere insieme una triade di figure della stessa generazione: lo spettatore, l'interprete, il personaggio teatrale», continua Passatore. «E' una ricerca iniziata da tempo, e con *Anna Frank* abbiamo cercato di riassumere la filosofia degli ultimi anni, in modo da avvicinare sempre di più il pubblico dei giovani al teatro, realizzando le loro aspettative con persone che non recitano o fingono, ma vivono realmente la stessa condizione, la stessa età, i medesimi pensieri».

Non a caso Anna è interpretata da Luana Celi, una ragazza di quindici anni che ha frequentato il Laboratorio Teatrale del Settore Ragazzi & Giovani. «Anche questo è un punto fondamentale del lavoro svolto negli anni passati», sottolinea Passatore. «E' stata l'esperienza accumulata nel laboratorio con i ragazzi ad aver creato spettacoli come il Sogno di Shakespeare e Il diario. Penso che sia necessario proseguire nella stessa direzione, anche se i problemi, come quello di una sede stabile, ci sono e non si sa quando si potranno risolvere».

Diversa la matrice del secondo spettacolo in cantiere, *Il Ciclope* di Euripide: «E' stato Ronconi a scegliere, in nome del teatro classico universale.

«Qui i personaggi, ovviamente, non sono bambini, ma c'è tra loro, tra Ulisse e i Ciclopi, tra gli uomini e i giganti, un rapporto che richiama fortemente il rapporto tra l'infanzia e l'età adulta.

«Da una parte l'uomo-eroe, dall'altro un essere mostruoso, enorme, che si ricollega, se vogliamo, ad alcuni momenti dell'immaginario infantile: Polifemo e l'Orco nelle fiabe, Davide e Golia nella storia», spiega Passatore. Per la Festa Internazionale del Teatro Ragazzi e Giovani, lo scorso anno puntata sulla perestrojka e sulle compagnie sovietiche, Passatore, questa volta in qualità di consulente, conferma che la formula monotematica rimarrà invariata: «Mi piacerebbe portare in Italia il teatro per i giovani scandinavo. Se non si riuscirà questa volta, sarà senz'altro la prossima edizione. In alternativa, dovrebbero arrivare i Paesi Bassi».

Ma ci sono anche testi nel cassetto, per Passatore. «La voglia di fare è tanta», dice. «Bisogna proseguire per la strada cui ho accennato prima e per questo sto pensando alla seconda parte di Alice, Dentro lo specchio. Non un palcoscenico, ma una struttura nuova, diversa. Ancora volta bambino. Ma prima bisogna affrontare Euripide. Non abbiamo ancora iniziato a lavorarci sopra, anche se ho già in mente alcuni spazi, ombre che poco per volta prenderanno corpo. Ma saprò come sarà il Ciclope soltanto quando sarà in scena. E allora parleranno le luci, le scene, le immagini...».

Monica Sicca

Ma Biancaneve è figlia dei poveri Puffi?

TITOLO	**Biancaneve**
REGIA	**John Howley**
GENERE	**Disegno animato. Usa**
SALA	**Arlecchino**

C'è festa grande nel reame delle favole. Biancaneve e il Principe Azzurro si sposano ma non è solo questo il motivo della letizia. Crollando dall'alto d'un picco nella lotta contro i sette nani, la regina e strega Grimilde ha liberato tutti da un incubo. Sennonché basta fare un passo indietro e la storia ricomincia.

TRAMA — Nella taverna popolata da bestiole che ricordano vagamente gli androidi di *Guerre stellari* al bar interplanetario, è comparso un cattivissimo che intende vendicare la morte di sua sorella Grimilde. Ha la grinta oblunga di Capitan Uncino ma non appartiene, né lui né altri, alla banda Disney. Si tratta d'un rimando figurativo d'obbligo poiché *Biancaneve e i sette nani* ha praticamente iniziato il secondo mezzo secolo di vita e di profitto.

L'idea del regista Howley e del supervisore Scheimer nel rimandare di sei minuti le attese nozze per dare alla popolazione l'opportunità di riorganizzare la resistenza contro l'erede della cattivissima. Purtroppo un avvoltoio rosso ha rapito Biancaneve e per di più s'indovina chi sta al piccolo sgorbio nero, che silente partecipa alla riscossa benché unifilato da una fattura. Che guaio.

Sostituendo per motivi di copyright ai sette nani del '37 le solite nanette dell'89, il film veleggia verso un lieto fine sulla pietrificazione dei personaggi negativi o, finalmente, l'annuncio veridico del «... vissero insieme felici e contenti».

GIUDIZIO — Se i bambini si accontentano d'una vicenda raccontata con senso del ritmo e d'un riferimento ai classici del passato, anche *Biancaneve fe vissero felici e contenti* troverà una discreta collocazione nel calendario che precede gli appuntamenti altrimenti impegnativi della fine anno.

A John Howley come regista si possono al contrario rivolgere due rimproveri. Preso da esorbitanti pressioni commerciali, non ha la forza d'innovare una tecnica che sa di vecchio; sollecitato presumibilmente da perfette ricerche di mercato, non ha neppure la superbia di rinunciare alle ritazioni, insieme con l'offrirci un fritto misto di Disney, Hanna e Barbera, Puffi e figurine Panini.

Per segnalare il discreto artigianato dell'edizione originale, brillano nei titoli di testa le voci d'interpreti noti quali Carol Channing, Irene Cara e Dom De Louise, un «figlio» di Mel Brooks.

p. per.

Non rimborso Biglietti «rimandati»

Niente concerto di Ray Charles stasera. Lo ha comunicato Good Music. Sembra infatti che The Genius non possa esibirsi a causa di «improrogabili impegni televisivi internazionali» presi all'ultimo momento. Il concerto comunque — fanno sapere gli organizzatori — non sarà annullato ma solo rimandato. I biglietti della prevendita (circa mille e cinquecento, i prezzi 50, 35 e 25 mila lire) non verranno quindi rimborsati dal momento che potranno essere utilizzati per il prossimo concerto. Eventuali informazioni possono essere richieste alla Good Music, via Pietro Micca 6, tel. 512.392.

a. rom.

Due ore di belle canzoni con Amedeo Minghi

IL [illegible] IERI

I monologhi di Minghi

Per soli quattrocento (infreddoliti) fans all'Alfieri

Forse non andava fatto al Teatro Alfieri lo spettacolo di Amedeo Minghi. Probabilmente sarebbe più appropriato un teatrino da poche centinaia di posti, giusto per contenere quei quattrocento spettatori che ieri sera hanno abbandonato la televisione, sono usciti di casa, hanno affrontato un freddo glaciale, per ascoltare due ore di belle canzoni: vecchi successi e brani nuovi mescolati insieme con gusto e presentati sullo sfondo di scenografie suggestiva.

«E' nato per caso questo spettacolo», ha detto Amedeo Minghi in camerino, a show concluso. «Parecchi mesi fa ho voluto provare a mettere in scena un concerto che avesse una dimensione teatrale. Il progetto, partito dall'Eliseo di Roma, si è trasformato in un successo: invece di quattro repliche ne abbiamo fatte dodici. E in più, sollecitato dalle richieste del pubblico, ho realizzato un disco con tutte le canzoni più belle».

Così dai primi di novembre Amedeo Minghi ha intrapreso una vera e propria tournée italiana. «Forse si musicale», che poi è altro che la trasposizione teatrale del suo ultimo disco «La mia vita», approdata ieri al Teatro Alfieri e destinata a proseguire su e giù per lo Stivale fino alla prima metà di dicembre: l'ultima tappa è prevista a Firenze, il 18. Sul palcoscenico ieri sera Amedeo Minghi ha tenuto banco per due ore, da solo, band, orchestre o musicisti: c'era soltanto lui davanti alla scarna platea, composta da qualche signora elegante, impellicciata fino alla punta dei capelli, e parecchi giovani, soprattutto ragazze sui vent'anni innamorate perdutamente delle sue canzoni romantiche, autentici inni all'amore e alla vita.

Luci basse — adatte a creare un'oscurità sapolcrare che forse si sarebbe adattata più a un dramma shakespeariano che a un recital — fumi bianchi, leggio e la chitarra dorata di un quadro sono stati gli unici supporti scenici di un concerto che, nelle intenzioni dell'interprete, doveva essere semplice, genuino, sincero e arrivare dritto ai cuori della gente.

E così è stato. Il recital «Forse si musicale» ha ripercorso le tappe più importanti della carriera di Amedeo Minghi, dalle prime canzoni fino a quelle più conosciute, come «Emanuela e io», «Quando l'estate verrà» e la famosissima «L'immenso», che nel mondo è stata tradotta in quindici lingue e ha venduto un gran numero di copie. Ma lo ha fatto in modo particolare, raccontando un brano e l'altro alcuni spezzoni della vita dell'artista: il suo rapporto con il pubblico e la musica, con le canzoni e la vita di tutti i giorni.

Quasi sei monologhi, che Minghi ha letto con la voce a tratti rotta dall'emozione, illuminato soltanto da un fascio di luce pallida, sembrati quasi una confessione pubblica: lo specchio sul quale si riflette la vera immagine di un cantautore che ha sempre scelto di essere e fare musica secondo le proprie idee, senza scendere a facili compromessi con lo show business e rifiutando di seguire le mode passeggere.

«L'idea dei monologhi non è casuale, dal momento che non sopporto quei miei colleghi che spiegano durante i concerti i contenuti delle canzoni».

Noemi Romeo

Un'opera di grande impegno formale ma un po' lunga e oscura

Quando la danza ritrova Mahler

TORINO ● La danza sempre sé rinata riscopre una nuova giovinezza ogniqualvolta l'immaginazione, stimolata da una pregevole partitura, la vivifica. Straordinarie per concezione armonico-timbrica e testimonianza fra le più vivaci dell'espressionismo musicale, le opere di Gustav Mahler hanno sempre esercitato una magnetica attrattiva anche sui creatori di balletti. Ogni coreografo è sempre rimasto affascinato dal compositore boemo per la globalità della sua dimensione intellettuale e poetica, che si traduce in un linguaggio musicale ammirevolmente strutturato e tale da sedurre chi è abituato a pensare in termini di forma e movimento.

Altro fattore di grande risonanza è l'aspetto autobiografico insito nelle sue opere. Se nelle creazioni di ogni compositore suole discernersi l'eco fedele di ciò che ha vissuto, in Mahler questa eco è immediata e assoluta, non di rado ispiratrice di un'inconscia musica a programma. Le grandi tragedie della sua vita, le sensazioni intense provate a contatto con la natura, le stagioni, i drammi familiari, trovano nelle sue note la più leggibile delle trasliterazioni. La sua musica è ad un tempo descrittiva e metafisica, usatamente come in danza, sorretta da un'orchestrazione sapiente ma prodigiosamente chiara.

A saggiarne la valenza plastiche ed estetiche si è impegnata anche la coreografa Anna Sagna, che con il gruppo torinese *Sutki* da lei diretto ha presentato ieri al Teatro Nuovo *Ahnung*, uno spettacolo basato sul tema più ricorrente delle composizioni mahleriane: il presagio della fine. Si tratta della rivisitazione nell'itinerario interiore dall'adolescenza alla morte di protagonista (che peraltro non compare mai in scena) attraverso la solitudine; con sequenze ordinate come in mosaico che torni a scomporsi nelle sue molteplici trasse, in un tentativo di affrancamento da fantasmi del passato, liberamente evocato come un percorso verso l'autodistruzione. Il presagio della fine è incombente come un ossessivo compagno, in un clima notturno di barocca funerea eleganza. I dieci quadri dello spettacolo spaziano dai tristi giochi di collegio alla gestualità stereotipa della vita collettiva, dalle ambiguità sessuali dei «travesti» alla violenza terrorizzante sulle disabili. Le azioni si susseguono con un linguaggio incapace di esprimersi se non per frammenti: la borghese cerimonia del tè, la festa da ballo delle fanciulle in fiore, l'irrompere grottesco di manichini militari che ricordano le caricature di Grosz, i cadaveri del *Tavolo Verde*, la bizzarra confessione delle belle giovani che cullano neonati vecchi, la morte di vedove in nero in un incontro-scontro denso di sarcasmo: frammenti tutti tesi a dimostrare l'insanabilità di lacerazioni e alienazioni in un'unità esistenziale per sempre perduta. Il raffinato tea-party in giardino, tra toilettes e ombrelloni, preluderà al cataclisma finale, che tutti sotterra sotto un telo soffocante in una macabra danza, amara conclusione nella quale il funesto presagio del titolo è mutato in tragica realtà.

Anna Sagna ha risolto le sue intricate tematiche con una puntigliosa elaborazione, in una continua contaminazione di tecniche teatrali, con una dialettica ritmica e gestuale rapportata alle varie musiche utilizzate (Lieder e Sinfonie mahleriane), ma un eccessivo intellettualismo, l'oscurità di qualche scena e un'eccessiva lunghezza di alcune sequenze hanno un po' nuociuto ad un'opera di grande impegno formale, che pare perciò racchiusa in una sua «turris eburnea» palese solo agli iniziati.

Gianni Secondo

Un momento dello spettacolo

COLOSSEO Teatro
Radio Veronica One
DAL 1° AL DICEMBRE
AMBRA JOVINELLI
AL CAVALLINO BIANCO
Operetta di R. Benatzky e R. Stolz
Prevendita cassa Teatro
ore 10-13, 15-19 - Tel.

IL GESTO E L'ANIMA
da giovedì 30/11 a domenica 3/12
Cooperativa Cooperativo per lo Spettacolo
presenta
ANDROIDI
NUOVO MUSICAL ROCK
di Ida Mastromarino
musiche di Franco e Vanni Boccacci

danze CLUB 84
C. M. d'Azeglio 9 - Tel. 659.95.80
domani sera ore 21
ERNESTO MACARIO
e la sua grande orchestra

MUSIC
AMERICA
Via Frejus 27 - Tel. 447.7171
Festa del lascio con
GIGLIANA GILIAN

PROGRAMMI TV

STAMPASERA

Martedì 28 Novembre 1989

RAIUNO

13,30 **Telegiornale**
13,55 **Tre minuti di...**
14 — **Le interviste di Tribuna politica: padi**
14,10 **Fantastico bis**, condotto da Giancarlo Magalli
14,20 **Il mondo di Quark**, documentario, a cura di Piero Angela
15 — **Cronache italiane** - **dei motori**, attualità
15,30 **Rai Regione - A Nord e Sud**, settimanale di attualità
16 — **Big!**, varietà per ragazzi, di Lella Arlasi
17,35 **Spaziolibero**, Endas
18,05 **Santa Barbara**, telefilm
19,10 Pupi Avati presenta **E' proibito ballare**, telefilm. *Delitto d'onore*
19,40 **Almanacco giorno dopo**
— **Che tempo fa**
20 — **Telegiornale**

20,30 **Tg1 - Sette**, settimanale tg1
— *In questa puntata un servizio sulla visita di Gorbaciov in Italia, alla vigilia arrivo a Roma, un documento sulla condizione dei bambini nell'Ulster e un viaggio Gino Nebiolo alle tombe dei faraoni di Luxor*
21,30 **Senza testimoni**, di Ni- Mikhalkov. Kou-pichenko, Mikhail Oulianov. Urss drammatico 1983 — *Un film ine- in Italia dall'autore di Oci Ciornie, Oblomov Partitura incompiuta per pianola meccanica. E' il racconto, che si svolge tutto in un appartamento, visita di un uomo alla moglie cui è separato nove anni prima, tra ricordi, delusioni, nostalgia, fino alla coscienza dell'ineluttabilità di quanto è accaduto*
23,15 **New Today**
0,20 **Tg1 - Notte**
0,35 **dintorni**
0,55 **Dse Vita opere Torquato Tasso**, documenti

7 — , attualità
9,40 **Santa Barbara**, telefilm
10,30 **Tg1 Mattina**
10,40 **Ci vediamo**, Claudio Lippi Eugenia Monti
11,40 **Raiuno risponde**, attualità
11,55 **Che tempo fa**
12 — **Tg1 Flash**
12,05 **Cuori senza età**, telefilm
12,30 **La signora in giallo**, telefilm, con Angela Lansbury

13 — **Tg2 ore 13**
13,30 **Tg2 Economia**, attualità
13,45 **Mezzogiorno è...** 2ª parte
14 — **Quando si ama**, sceneggiato
14,45 **L'amore è una cosa meravigliosa**, varietà, con Sandra Milo
15,50 **(Non) Entrate in questa casa**, gioco a premi. Conduce Enzo Cerusico, con Marina Viro
16,25 **Simpatiche canaglie**, telefilm
17 — **Tg2 Flash**
17,05
17,10 **Videocomic**, varietà a cura di Nicoletta Leggeri
18,20 **Tg2 Sportsera**
18,35 **Miami vice - Squadra antidroga**, telefilm con Don Johnson
19,30 **Rosso di sera**, attualità a cura di Paolo Guzzanti
19,45 **Tg2 Telegiornale**
20,15 **Tg2 Sport**
— **Moteo 2. tempo**

20,30 FILM **C'era una volta il West**, di Sergio Leone, Henry Fonda, Claudia Cardinale, Charles Bronson, Jason Robards, Gabriele Ferzetti, Lionel Stander, Paolo Stoppa. Ital western — *Morton, paralitico costruttore di ferrovie, fa sterminare dal gangster Frank la famiglia McBain che non vuole vendergli un terreno, e fa cadere la colpa sulla banda del gangster Cheyenne. La vedova McBain, unica sopravvissuta alla strage, non molla. Arriva in città un misterioso pistolero chiamato Armonica. Il secondo kolossal di Leone, su soggetto di Dario Argento e*
23,30 **Tg2**
— 2
— **Tg2 Oroscopo**
24 — **Appuntamento al cinema**, i trailers sul grande schermo
0,10 FILM **Una notte a Casablanca**, di Archie Mayo, Groucho, Harpo e Chico Marx, Sig Rumann, Lewis Russel. Usa comico 1946

7 — **Pataclrac**, varietà per ragazzi
8,30 telefilm
9,30 DSE **Le meraviglie Terra**, documentario
10 — **Aspettando mezzogiorno**
10,15 **E' nata una**
11,15 **Peccati di gola**
12 — **Mezzogiorno è...** con Gianfranco Funari

14 — **Gai Regione**
14,30 **Block Notes**, appunti di cultura e didattica. **Il Cri riuso oggi**
15 — **Ambientevivo**, Ideato e diretto da Licia Cattaneo
15,30 **Pallamano**, una partita di campionato
16 — **Hockey su pista**, una partita
16,30 **Sciegga**, documenti
17 — **Blob**, cartoni
17,15 **I mostri**, telefilm
17,45 **Vita da strega**, telefilm
18,10 **Geo**, documenti
18,45 **Tg3 - Derby**, a cura Aldo Biscardi
19 — **Tg3**
19,30 **Regione**, telegiornale regionale
19,45 **Speciale l'ha visto?»**, attualità. Aggiornamento sui casi delle persone scomparse
20 — **Blob. Di tutto di più**, documenti

20,25 **Cartolina**, spedita da Andrea Barbato
20,30 **Otto su cento**, spettacolo presentato da Pippo Baudo — *Continua il viaggio alla ricerca degli italiani più «popolari» che hanno caratterizzato gli anni Ottanta. Stavolta la giuria di 150 persone scegliere il personaggio più «importante» nel mondo del cinema e del teatro. Tra i candidati Benigni, Fellini, Gassman, Loren, Manfredi, Mastroianni, Sordi*
23 — **Tg3**
23,15 **Pubblimania**, nuovo ciclo programma sulla pubblicità estera nostrana. *Il corpo*, Romano Frassa,
24 — **Tg**
0,10 **prima**, documenti

12 — **Dse** . Napoli stagione dell'anima, documenti
12,30 **Meridiana**. L'uomo e il suo ambiente, documenti, di Pino Di Vito

RETE 4

13,42 **Sentieri**, soap opera
14,35 **Topazio**, soap opera
15,30 **Lo valle dei pini**, teleromanzo con Ruth Warrick
16 — **L'eredità dei Guldenburg**, teleromanzo
17 — **General Hospital**, teleromanzo
18 — **Febbre d'amore**, teleromanzo con Rod Mullinar
19 — **C'eravamo tanto amati**, talk-show con Luca Barbareschi
19,30 **dire sì**, telefilm

20,30 FILM **Cento giorni a Palermo**, di Giuseppe Ferrara, con Lino Ventura, Teresa De Sio, Stefano Flores. Italia drammatico 1984 — *In stile cronistico le vicende del generale Carlo Alberto Dalla Chiesa che, nominato prefetto di Palermo, sfida i clan mafiosi e per questo viene uccisa. L'azione inizia precedentemente all'arrivo del generale a Palermo, dopo le uccisioni di Pio La Torre, dell'ispettore Giuliano e di Pier Santi Mattarella*
22,30 FILM **Lettera Breznev**, di Chris Bernard, con Alexandra Pigg, Peter Firth. Gran Bretagna commedia 1985 — *Breve incontro fra due ragazze di Liverpool e due marinai sovietici. Una scrive a Breznev e ottiene biglietto (sola andata) per Mosca*
0,20 FILM **Muriel, il tempo** mo, di Alain Resnais, con Delphine Seyrig, Jean-Pierre Kerjan. Francia drammatico
2,30 **Ironside**, telefilm

8,30 **La grande vallata**, telefilm
— **Prémière**, i trailers cinematografici della s
9,30 **Una vita da vivere**, telefilm
10,30 **Aspettando il domani**, teleromanzo
11,20 **Così gira il mondo**, teleromanzo
12,15 **Strega per amore**, telefilm
12,40 **Ciao ciao**, cartoni animati:
— **Denni**
— **Milly**

ITALIA 1

13,30 **Magnum P.I.**, telefilm con Tom Selleck
14,35 **Deejay Television**, a cura della Deejay's Gang
15,24 **Barzellettieri d'Italia**, di Antonio Ricci
15,30 **Batman**, telefilm
16 — **Bim Bum Bam**, varietà per i ragazzi con Manuela, Paolo e Ilan
— **I Puffi**, cartoni animati
— **Dolce Candy**, cartoni animati
— **Corto Dracula**, cartoni animati
18 — **Arnold**, telefilm
18,33 **A-Team**, telefilm, George Peppard
19,30 **I Robinson**, telefilm Cosby
20 — **Ti voglio Denver**, cartoni animati

20,30 FILM **Quelli dell'Accademia militare**, di Bert Convy, con Lloyd Bridges, Chris Lemmon. Usa commedia umoristica 1986 — *In un campo della Guardia aerea nazionale si vive, colonnello primo fra tutti, nella confusione più assoluta. Tutto andrebbe comunque bene, se non fosse alle viste un'ispezione: bisogna organizzare una parata con i flocchi...*
22,15 **Zanzibar**, telefilm
22,45 **Settimana gol**. Calcio internazionale con Gianluca
23,45 **d'Italia**, Antonio Ricci
— **Prémière**, i trailers cinematografici della settimana
24 — **L'uomo milioni di dolla-** telefilm Majors
2 — **Deejay Television**, musicale (replica)

7 — cartoni animati
8,30 **Cannon**, telefilm William Conrad
9 — **Operazione** telefilm Robert Wagner
10,30 **Agenzia Rockford**, telefilm James Garner
11,30 **Simon & Simon**, telefilm
12,30 **Barzellettieri d'Italia**, di Antonio Ricci
12,33 **T. J. Hooker**, telefilm

CANALE 5

13,30 **Carl genitori**, gioco con Enrica Bonaccorti
14,15 **Il gioco delle coppie**, con Marco Predolin
15 — **Agenzia matrimoniale**, attualità con Maria Flavi
15,30 **Cerco e offro**, attualità con Massimo Guarischi
16 — **Visita medica**, rubrica
16,30 **Canale 5 per voi**
— **Prémière**, i trailers cinematografici della settimana
17 — **Doppio slalom**, quiz con Corrado Tedeschi
17,30 **Babilonia**, quiz Umberto Smaila
— **O. K. Il prezzo è giusto**, quiz con Iva Zanicchi
19 — **Il gioco del nove**, quiz con Raimondo Vianello
,45 **Tre mogli e marito**, quiz con Marco Columbro

20,30 **Leningrado Show**, varietà. Spettacolo del Leningrado Music-Hall, compagnia di rivista dell'Unione Sovietica diretta Ilya Y. Rachlin. Presentano Walter Chiari e Barbara O'Urso
22,15 **Top Secret**, telefilm
23,15 **Show**, spiti e varia conversazione in psicosceni
1,05 **Sogni d'oro**, Fiorella Pierobon
— **Prémière**, i trailers cinematografici settimana
1,15 **Petrocelli**, telefilm
2,15 **Lou Grant**, telefilm
— **Prémière**, i trailers cinematografici settimana

7 — telefilm
8 — **Hotel**, telefilm
9 — **Agenzia matrimoniale**, attualità Maria Flavi
9,30 **Cerco e offro**, attualità con Massimo Guarischi
10 — **medica**, rubrica
10,30 **mia**, quiz con Gino Rivieccio e Lino Toffolo
12 — **Bis**, quiz con Mike Bongiorno
12,45 **Il pranzo servito**, quiz con Corrado

GRP

15 — FILM **Un morte è fuggito**, di Robert Bresson, con attori non professionisti. Francia drammatico 1958
16,30 FILM **Anastasia, l'ultima figlia zar**, di Falck Harnack, con Lilli Palmer, Ivan Desny. Germania drammatico 1956 — *Un gruppo di esuli russi scopre una donna che potrebbe figlia dello zar. Scandalismo e pol sgonfiamento del caso*
— **Cartoni**
16,30 **Documentario**
19 — **Grp monitor**
Hexagonal, attualità francesi
20 — **I detectives**, telefilm
20,30 **San Francisco**, telefilm
21,30 **Gli inafferrabili**,
22,30 **Il prezzo del potere**, telefilm
23,30 **Grp monitor**, notiziario
24 — **Autoclub**, dal mondo dell'auto
0,30 FILM **Ataska di ghiaccio**
2 — **I detectives**, telefilm
2,30 FILM **Tre allegri compari**
4 — FILM **Luisa una parola d'amore**
— **Film stop**

13,15 **Mary Tyler Moore**, telefilm
13,45 **Videonotizie**
14 — **Il borsino**, attualità
14,05 **La signora in** , telenovela, con Jeanette Rodriguez
15 — **Le auto settimana**, programma promozionale
16 — telefilm, con Edward Judd
17 — **Mary Tyler Moore**, telefilm
— **Videonotizie**
18,05 **In casa Lawrence**, telefilm
19 — **Videonotizie**
19,30 **da mi vida**, miniserie tv, Marlene Macada
20,30 In diretta Mago Caluso **cuccagna**
Videonotizie
23 — **Le auto della settimana**, programma promozionale
23,45 **Videonotizie**
24 — FILM **La luna barboni**, di Christopher Cain, Leslie Nielsen, Roddy McDowall. Usa drammatico 1977
1,30 **Le auto settimana no stop**, programma promozionale

ITALIA 7 (Telecity)

14 — **Amandoti**, telenovela
15 — **Più forte dell'amore**, sceneggiato, Tony Ramos
15,45 **Violini troppo vicini**, telefilm
16,15 **Capriccio passione**, telenovela
17,10 **Super 7**, varietà con Carlo e Frittella. Cartoni animati stop
19,40 **Amandoti**, telenovela
20,30 FILM **Ammazzali tutti e torna solo**, Enzo Girolami, con Chuck Connors. Italia-Spagna western — *Usa: Guerra di Secessione. Sette uomini decisi a tutto vengono inviati dal comando confederato a rubare carico d'oro custodito in un forte nordista*
22,30 **Colpo grosso**, gioco Umberto Smaila
23,15 , sportiva
23,45 FILM **Cinque vie per l'inferno**, di James Clavel, con Neville Brand, Dolores Usa drammatico 1959
1,40 **Colpo grosso**, gioco (replica)
2,25 **pattuglia deserto**, telefilm, con Chris George

13,15 **Tg4**
13,25 **Stampasera flash**
13,45 **Tg4 cronaca e sport**
14,15 **Tg4**
14,30 **Tv**, programma promozionale
15,30 **mo al cinema**
16 — **Pagine della vita**, telenovela
17,30 **Fantasma dello spazio**, cartoni animati
18,15 **Viviana**, telenovela
18,45 **Automarket Tv**, programma promozionale
19 — **Tg4**, notiziario
19,30 **La provinciale**, telenovela
20,20 **Tg4 cronaca**
21 — **Big Match**, rubrica
23,15 **Tg4 sport**
23,30 **Automarket Tv**, programma promozionale
24 — **Supersexy**,
0,20 **Tg4 economia**, notiziario
0,30 **Andiamo cinema**
0,45 **Supersexy**, varietà
1 — **Tennis: campioni a Torino**
2 — **driver**, telefilm

QUINTARETE

13 — FILM **Infallibile Minerva**, con Agata Lys. Spagna erotico 1975
17 — **Butch Cassidy**, cartoni animati
17,30 **Lo show del Banana Split**, cartoni animati
— **Milleidee**, programma promozionale
19,30 **Telefilm**
19 — **Milleidee**, programma promozionale
19,30 **I protagonisti piemontese**, rubrica
20 — **Lassie**, telefilm
20,30 K. Kurahara, con Toshiro Mifune, Emmanuelle Riva, Alain Cany. Giappone avventuroso 1971 — *Semidocumentario sui rischi connessi allo sport dell'automobilismo messi in evidenza dalla storia dell'affettuosa rivalità fra due piloti. La passione per i bolidi allontana da loro temporan anche le mogli*
22,30 **Milleidee**, programma promozionale
24 — FILM **Argos riscossa**
2 — **Film stop**

13 — **Cronache del d Valle d'Aosta**, rotocalco di informazione regionale
14 — **Supermusix**, Studio pop
15 — **Supermusix**, Studio rock. English of course
16 — **Bis sfida magia**, cartoni animati
16,30 **Teneramente rock**, programma di musica, informazione curiosità del mondo dello spettacolo condotto da Gianni Riso e Federica Panicucci
19,15
19,30 **Lasarion**, cartoni animati
20 — **Cronache del Valle d'Aosta**, rotocalco di informazione regionale
22 — **Times**, situation comedy
22,30 **Cronache della d'Aosta**, rotocalco di informazione regionale
23 — **Wrestling**, appuntamento con lo sport spettacolo
24 — **Good times**, situation comedy

RADIOUNO

13,20 **Musica fart e oggi**
15,03 **Obiò**. Rubrica di economia e lavoro
16 — **Il pagliione**, rotocalco sonoro di attualità culturale
17,30 **Jazz '89** a cura Adriano Mazzoletti *Lester Young, vita di un presidente*
17,58 **Ondaverde ati**
18,08 **Ogni giorno una storia**, fantasia radiofonica
19,30 **Le registrazioni della Rai**. Liszt: Concerto n. 1 in mi bemolle magg. per pianoforte e orchestra - Sogno d'amore
19,15 **Ascolta, si fa sera**, rubrica religiosa
19,25 **Audiobox**, spazio multicodice di Pinotta Fava
20 — **Pangloss**. I racconti del Dino Buzzati: Un pomeriggio interessante
20,20 **Mi racconti una fiaba?**
20,30 **Radiouno** Ennio Coccarini. Martedì: **Rivista, cabaret, commedia musicale**, conduce Gustavo Palazzo
23,05 **La telefonata**

RADIODUE

15 — **Stereobig**
16,56 **Ondaverdeuno**
21 — **Stereodrome**
22,57 **Ondaverdeuno**

RADIOTRE

12,45 **Impara l'arte**, presenta Ermanno Arlassi
14,15 **Programmi regionali**
15 — **di un curato di campagna** di Georges Bernanos. Lettura integrale
15,30 **Gr2 economia. Media valuta. Soiettino dol**
15,45 **Pomeridiana**, avvenimenti della cultura e della società
17,32 **Tempo giovani**, ragazzi e ragazze allo specchio
18,32 **Il fascino discreto della melodia**. Oggi musica sinfonica e cameristica
19,50 **Le ore della sera** a cura di F. Anzalone e S. Mancini. «Musica per ricordare»; «Vi racconto una commedia»
21,30 **Le ore della notte** a cura di Clemen Castellano, regia di Dario Piana. «Programma a sorpresa»
22,35 **Gr Ultime notizie. mare**
22,50 **Le della sera**. «Teatro realtà». In studio Marco Guzzi

RADIOTRE

16 — **Studiodue**. In diretta notizie personaggi e musica ad alta qualità
16,05 **I magnifici dieci**
21,02 **F. M. Musica**

14 — **Pomeriggio musicale**. Compact club dedicato a Bruckner (Sinfonia n. 0 in re minore) e Dohnanyi (Rapsodia in fa diesis minore per pianoforte op. 11 n. 2)
15,45 **Orione**, osservatorio quotidiano di informazione, cultura musica
17,30 **DSE Conoscere**. Fernanda. Conversazione di Sergio Miniussi
17,50 **Scatola sonora**, giovani interpreti: Andrea Griminelli
19 — **Terza pagina**, quotidiano di informazione culturale
19,45 **Scatola sonora**, seconda parte. Musica a programma, a cura di M. Perlichelli
21 — **Antologia shakespeariana**. Versione radiofonica di «Tutto Shakespeare» di Riffre a cura di Rosa Mavarocchio. **Racconto d'inverno**. Traduzione di Agostino Lombardo. Presentazione di Masolino D'Amico
23,25 **Da Firenze, Blue Note**. Presenta Marco Pacci

RADIOTRE NOTTE

— **Musica e notizie per chi vive e lavora di notte**
24 — **Il giornale della mezzanotte**
5,45 **Il giornale dell'Italia**

ODEON TV

13 — **Sugar**, programma di cartoni animati presentato da Cecil, Paola e Christina:
— **New Transformers**
— **G! Joe**
14 — **Sugar Cup**, giochi con i ragazzi
14,30 **Pole position**, cartoni animati
15 — **Anche i ricchi piangono**, telenovela con Veronica Castro, Rogelio Guera
16 — **Passione**, telenovela con Grecia Colmenares, Raul Taibo
17 — **Cuore di pietra**, telenovela con Lucia Mendez, Andrea Garcia
18 — **Biancaneve a Beverly Hills**, situation comedy
18,30 **L'uomo e la Terra**, documenti
19 — **I protagonisti** vita piemontese, rubrica
19,30 **Il mio amico Guz**, cartoni animati
20 — **Barzelletta**
20,15 **Sportacus**

20,35 FILM ● **Il piccione d'argilla**, di Tom Stern, con Telly Savalas, Robert Vaughn, John Marley. Usa poliziesco 1973 — *Un reduce della guerra del Vietnam disadattato come molti altri viene ingaggiato da un poliziotto che dà la caccia ad uno speculatore di droga. Nonostante il suo rifiuto a collaborare, lo spacciatore se la prende col reduce*
22,30 **Sportacus**
22,45 FILM ● **Il guerriero del ring - Body and Soul**, di George Bowers, con Leo Johnson, Leon Isaac Kennedy, Jayne Kennedy, Muhammad Ali - Cassius Clay. Usa drammatico — *Leo lascia gli studi di medicina per dedicarsi interamente alla boxe. E' molto bravo, ma finisce nelle mani di manager disonesti. Chi corre in aiuto? Cassius Clay che interpreta se stesso*
1 — **L'ovo di**
2 — **Film no stop**

8 — **Hurricane** e **Polimar**, cartoni animati
8,30 **L'ovo di Eva**, telefilm
9 — **Marcia nuziale**, telenovela
10 — **Affari di cuore**, telefilm
11,30 **L'ovo** e **Eva**, telefilm
12,30 **Hurricane** e **Polimar**, cartoni animati

MONTECARLO

13,30 **Oggi**, telegiornale
14 — **Sport News**, telegiornale sportivo
— **Sportissimo**
14,30 **Clip clip**, musicale, con C. Buonvino, M. Boimond
15 — **Snack: Gli svitati**, cartoni animati
15,30 **Girogiromondo**, quiz, Alberto Carrapa
16 — FILM ● **Quattro spie sotto il letto**, di Georges Lautner, con Lino Ventura, Francis Blanche, Francia spionaggio 1964
16 — **Tv donna**, attualità. Condotto Carla Urban
19,15 **Specchio della vita**, attualità, con Nino Castelnuovo
20 — **Tmc News**, notiziario

20,30 **Tra il buio e la luce**, miniserie, di Robert Butler, con Shirley MacLaine, Charles Dance. Seconda puntata — *Tv movie in cinque puntate tratto dall'autobiografia di Shirley MacLaine (un bestseller in America),* o *le esperienze di meditazione e occultismo della vita dell'attrice. In questa puntata l'attrice incontra il pittore dilettante David Manning, che la colpisce con i suoi racconti esoterici*
21,30 **Collegamento internazionale**, attualità
22,20 **Chrono - Tempo** motori, rubrica
22,50 **News**, contenitore giornalistico e sportivo
— **Stasera sport**
24 — FILM ● **Occhi della mente**, di Lee Katzin, con Monte Markham, Barbara Anderson, Telly Savalas. Usa drammatico

7,30 **CBS Evening News**, via satellite il principale telegiornale televisione americana
8,30 **amica**, documenti
9 — **Get Smart**, telefilm
9,30 **Adamo contro Eva**, telefilm
10,15 **Il giudice**, telefilm
10,45 **Terre sconfinate**, telenovela
11,30 **Tv donna mattino**, attualità
12,30 **Robert Kennedy**, sceneggiato. Brad Davis. Quinta puntata

SVIZZERA

14,30 **Il secolo americano**, documenti. *La ricerca della gloria*
15,45 **Scrittori della Svizzera italiana**. *Ugo*
16 — **Nautilus** (replica)
16,40 **Scrittori della Svizzera italiana**. *Giovanni Bianconi*
16,45 **Segni particolari: genio**, telefilm
17,15 **storie - Muppet s**, programmi per i bambini
17,45 **Tg**
18 — **Alf**, telefilm. *Una sfortunata*
18,25 **In bocca al lupo!**, giochi famiglia
19 — **Attualità**
— **Notizie flash**
— **Sport**
— **Fatti e cronaca**
19,45 **Telegiornale**

20,20 **T.T.T. Test, temi, testimonianze**. *Scambiate nella culla*
21,15 **Gli avvocati della difesa**, telefilm. *Romeo e Carol*
22,05 **Sera**
— **Cronache parlamentari**, attualità
22,25 **Martedì sport: Hockey su ghiaccio**, un incontro del pionato svizzero
23,55 **notte**

8 — **Hurricane** e **Polimar**, cartoni animati
8,30 **L'ovo di Eva**, telefilm
9 — **Marcia nuziale**, telenovela
10 — **Affari di cuore**, telefilm
11,30 **L'ovo** e **Eva**, telefilm
12,30 **Hurricane** e **Polimar**, cartoni animati

CAPODISTRIA

13,30 **Telegiornale**
13,45 **Calcio**. Campionato inglese: Liverpool-Arsenal
15,30 **Telegiornale**
15,45 **Boxe di notte**, a cura di Rino Tommasi
16,30 **Rugby, The Bledisloe Cup**: incontro Nuova Zelanda-Australia. Telecronaca e Fabrizio Gaetaniello e Vittorio Munari
18,15 **Wrestling spotlight**. I giganti dello spettacolo presentati da Dan Peterson
18,45 **Telegiornale**
19 — **Campo base**, programma di avventura a cura di Ambrogio F
19,30 **Sportime**, quotidiano sportivo
20 — **Juke Box**, la storia dello sport a richiesta

20,30 **Speciale Boxe di notte**. Match mondiali inediti e schede detentori. A cura di Rino Tommasi e Franco Ligas
21,45 **Telegiornale**
22 — **Obiettivo sci**, rubrica di sport invernali presentata da Giovanni Bruno. Ospiti fissi Piero Gros, rio Cotelli, Claudia Giordani e Daniele Cimini
23 — **Tennis**. diretta dal Madison Square Garden New York Prix. Telecronaca di Rino Tommasi, Gianni Clerici, Ubaldo Scanagatta — *I migliori otto di quest'anno sono Lendl, Becker, Edberg, Gilbert, McEnroe, Agassi, Chang e Krickstein. Saranno divisi in due gironi (inito- a grandissimi del passato co- Laver e Nastase). I primi due dei quali si affronteranno nelle finali*

RETE

12 — **Teledomani**, notiziario internazionale in collegamento via satellite con Sandro Paternostro
12,45 **Informa 7**
13 — **Fiore selvaggio**, telenovela
14 — **Jayce**, cartoni animati
14,40 **Ransie la strega**, cartoni animati
15,15 **Centurioni**, cartoni animati
15,50 **Il tesoro del sapere**
16,25 **Doraemon**, cartoni animati
17 — **Verde pistacchio**, programma di ecologia, ambiente e mondo animale, a cura di Maria Stella Orsini
18,20 **Programma per ragazzi**
19 — **Informa 7**, notiziario
19,30 **La posta di Vega**, rubrica
20,20 **Il lotto**, spettacolo presentato da Fabio Garigilo, in diretta da studio
21,30 **Mary Tyler Moore**, telefilm
22,30 **Giorno per giorno**, telefilm
23,15 **Teledomani**, notiziario internazionale collegamento via satellite Sandro Paternostro
23,45 **Informa 7**, notiziario
0,15 FILM ● **Battaglie galassia**, di Richard A. Colla, con Dirk Benedict, Terry Carter. Fantascienza

12,10 **New Scotland Yard**, telefilm con James Woodvine
13,05 **S.T.**, notiziario Unione Sindacale Torinese
14,25 FILM ● **Robin Hood l'arciere di...**
16,30 **Shopping tv**, programma promozionale
18,40 **Speciale spettacolo**
21,30 **Invito al cinema**
22,50 **Shopping tv**, programma promozionale
2,30 **Notte**

TELETIME

14,30 **Felicità sei?**, telenovela
16 — **days**, telenovela
17 — **La tana dei lupi**, telenovela
17,30 **Ciranda de pedra**, telenovela
19 — **Controluce**, attualità, a cura Mario Damasio
19,45 **Felicità dove sei?**, telenovela
20,20 **La tana dei lupi**, telenovela
20,60 **Ciranda de pedra**, telenovela
21,30 **Mondo**
22 — **Dancin' days**, telenovela
22,40 **casa**
23,40 **Dancing days**, telenovela

13 — **Norseman**, documentario
13,30 **Quei trentasei gradini**, sceneggiato con Ferruccio Amendola, Maria Fiore, Monica Vulcano
15 — **Cristal**, telenovela, con Jeannette Rodriguez, Carlos Mata, Lupita Ferrar
16,50 **Video mix**, i migliori filmati musicali in vetta alle classifiche di tutto il mondo
18 — **Quei trentasei gradini**, sceneggiato con Ferruccio Amendola, Maria Fiore
18,30 **Cristal**, telenovela, Jeannette Rodriguez. Carlos Mata, Lupita Ferrar
19,30 **Tg4**, notiziario di informazioni zionali e regionali
20 — **Obiettivo agricoltura**, rubrica per l'agricoltore e il consumatore
20,30 **per Brown**, telefilm, con Jean-Pierre Cassal
21,30 **Sport sport**, interviste, notizie, filmati, regionali e nazionali, della domenica sportiva
22,30 **Tg4**, notiziario di informazioni nazionali e regionali
22,40 FILM **Operazione Goldman**, Antonio Margheriti, con Anthony Eisley, Wandisa Leigh, Diana Lorys. Italia avventura 1968

15,15 FILM **Amore impossibile**
17,15 **Musicale**
18,30 **Addio Giuseppina**, cartoni animati
19 — **Cartoni animati**
19,30 **Telegiornale**
20 — **Capriccio e passione**, telenovela
20,30 FILM ● **Violanta**
22,30 **Telegiornale**
22,45 **Le settimana**, rubrica promozionale
0,30 **Telegiornale**

14,15 FILM ● **freccia nel fianco**, di Alberto Lattuada. 1945
16 — **Speciale spettacolo**
16,10 FILM **a Berlino**, con Claire Bloom, James Mason
17,50 **George**, telefilm
19 — **Only cartoons**, cartoni animati
20,15 **Andiamo al cinema**
20,30 FILM ● **Django, cacciatore di taglie**, con James Philbrook
23 — **Redazionale**
24 — **Andiamo al cinema**
0,10 **George**, telefilm

ESE

10,45 **New Scotland Yard**, telefilm, James Woodvine
13 — **Invito al cinema**,
13,15 **Torino sport**
17 — **Invito al cinema**,
17,25 programma promozionale
18,10 **La fattoria dei giorni felici**, telefilm
20,45 **New Gabriel show**
21,15 **interregionale**
22 — **Milloidea**, promozionale
1,50 **Notte Torino Futura**

16,30 FILM ● **Ritorno nella brughiera**, con Candida Prior. Avventura
17,30 **Julia**, telefilm
19 — **Pietre vive**, rubrica missionaria a cura di P. e R. Pellegrini
19,25 **celebriamo**
19,30 **Il regionale**, notiziario
20 — **Starblazer**, cartoni animati
20,30 FILM ● **Il minotauro d'oro**
21,30 **Sandbaggers**, telefilm
22,30 **La Chiesa in cammino**
23 — **Il regionale**, notiziario
23,30 **Riuscirà nostra carovana**

16 — **Natalia**, telenovela
17,30 **Victoria**, telenovela, con Victoria Ruffo e Juan Ferrara
18,30 **Il cammino segreto**, telenovela
19,30 **Yesenia**, telenovela Adela Noriega e Luis Uribe
20,25 **Victoria**, telenovela, con Victoria Ruffo e Juan Ferrara
21,15 **Natalia**, telenovela, con Victoria Ruffo e Guillermo Capetillo
22 — **Il cammino segreto**, telenovela con Salvador Pinada
22,45 **Telegiornale**

12,30 **On the Air**
13,30 **Super Hit**. I video del momento. Tra gli altri Tracy Chapman suo ultimo video
14,30 **Line**, con le ultime novità italiane
16,30 **On the Air**
19,30 **Roving Report**, notiziario via sa-
21,30 **On the Air**
22,10 **Manhattan Transfer in concert**
23,30 **Blue Night**
0,30 **Notte Rock**

10,45 **New Scotland Yard**, telefilm, James Woodvine
13 — **Invito al cinema**,
13,15 **Torino sport**
17 — **Invito al cinema**,
17,25 programma promozionale
18,10 **La fattoria dei giorni felici**, telefilm
20,45 **New Gabriel show**
21,15 **interregionale**
22 — **Milloidea**, promozionale
1,50 **Notte Torino Futura**

14,05 **Telescoppio**, conduce Gilberto Rivelli
14,30 **Radiomia**, varietà
15 — **Pallavolo** Serie A1
17 — **G.P.G.R.**, cartoni
18 — **Seelab 2020**, cartoni animati
19 — **A tavola con...**, rubrica di cucina
19,30 **Diario**, con Isabella Fiorati
20 — **The Detectives**, telefilm
20,40 **Frammenti culturali**
21,10 **La capitale**, news
— **L'altro governo**, news
22,30 **Master Cross**, sport
1 — **Notturno per l'Italia**

15 — **Butch Cassidy**, cartoni animati
16 — FILM ● **La vera storia degli indiani**
18 — **Gli inafferrabili**, telefilm
19 — **Lo show del banana split**
19,30 **L'Appuntotutto**
20,30 **Telefilm**
21 —
21,30 **and carry**
23 — **I protagonisti della vita piemontese**, rubrica
23,30 FILM ● **Il sole nella polvere**
1 — **Telefilm**
1,30 **Telefilm**

16,15 **Starlandia**, cartoni
— **Angie**, telefilm
17,15 **Povera Clara**, telenovela
18,15 **s e paltes**, telenovela
19 — **Teledomani**, attualità
19,30 **Movin' on**, telefilm
20,30 FILM ● **Il laccio rosso**, con Heinz Drache. Germania giallo 1963
22,30 **La mia piccola Margie**, telefilm
— **World sport special**, attualità
0,30 **Cominciare in allegria**, telefilm
— **stop**

14,10 **Jayce**, cartoni animati
14,40 **Ransie la strega**, cartoni animati
15,15 **Centurioni**, cartoni animati
15,50 **Il tesoro del** rubrica
16,25 **Doraemon**, cartoni animati
17 — **Verde pistacchio**
18 — **Dianetica**, rubrica
18,30 **Parliamone insieme**, rubrica
19,10 **TVA Magazine**, notiziario
19,30 **Cartoni animati**
20 —
22,10 **TVA Magazine**, notiziario
22,30 **Ippocrates**, rubrica di medicina

Quaranta cani fra i cento

20,30

Uno su Cento stasera parla di cinema e mettendo, al solito, dieci personaggi (scelti un criterio marziano) in gara ed eleggendo il migliore fra loro. Elenco dei nomi in gara: Roberto Benigni, Federico Fellini, Vittorio Gas- Sophia Loren, Nino Manfredi, Marcello Mastroianni, Enrico Monte- Gigi Proietti, Alberto Sordi e Monica Vitti. Elenco degli ospiti: il regista Duccio Tessari, creatori di effetti speciali, Francesca Dellera, alcuni giovani attori. Tessari pubblicità al suo nuovo film che deve ancora uscire e s'intitola «C'era un castello q ranta cani». Spiegherà che oltre agli attori stavolta ha dovuto anche dirigere i cani (riuscirà a lasciarsi andare al gioco di parole attore-cane?) e si produrrà in una serie di simpatici aneddoti sulla lavorazione del film. Baudo mostrerà alcuni fra i trucchi più spettacolari del cinema, poi ospiterà la Dellera che, stando al nuovo corso della trasmissione, dovrebbe fornire l'angolo sexy della serata.

Dellera: l'angolo sexy

Russia e D'Urso

CANALE 5 20

Russia superatori in qualche modo Canale 5 deve essersi affezionato al Leningrado Music Hall, in tournée in questi giorni in Italia, perché, dopo avercene presentato spezzoni in tutte le salse, oggi ce lo presenta tutto. Lo show è show musical-ballato me altri ci sono le ballerine, i ballerini, i costumi, le attrazioni, molto vici a quelle del circo, il gran finale e le canzoni. La registrazione di Canale in più gli aggiunge la pubblicità e la presentazione di Walter Chiari e della rediviva Barbara D'Urso, che oggi ha trentuno anni e purtroppo non si vedeva in tv pezzo, in coda al Leningrado, in onda il «Costanzo Show» che stasera ospita Roberto D'Agostino, l'etologo Giorgio Celli, Matteo Salin, ingegnere e autore del libro «Virus dei computer e sicurezza di dati», Freak Antony, leader del gruppo musicale degli Skiantos, Elena Quarestani, direttore della rivista femminile «Pratica», Lucio Rufolo, medico e Antonio Ferrara, scrittore e opinionista.

Barbara D'Urso torna i russi

Cento giorni di cinema

ATTRO 20,40

Forse sono finiti i tempi del cinema che prendeva spunto dalla cronaca riportando sul grande schermo, un po' come facevano i cantastorie, i grandi fatti dell'attualità nazionale e dando loro un'interpretazione il più possibile originale e diversa. Fatto sta che «Cento giorni a Palermo», uscito nell'84 e imbastito sulla tragica vicenda del generale Dalla Chiesa a Palermo, ebbe la risonanza che si sperava. Dalla Chiesa è Lino Ventura, mentre sua moglie è Giuliana De Sio, attrice che in quel periodo il cinema italiano molteva dappertutto, perfino a fare vamp. Una rivista lo presenta avvertendo: «a letto i bambini» e questo per un paio di scene un po' violente che potrebbero impressionarli. Ci si potrebbe chiedere se è meglio un film così o il rimbecillimento coatto delle trasmissioni dedi- ai più piccoli. Chi a mezzanotte è ancora sveglio, non sa proprio che cosa fare e vuole ancora un film non si perda su Raidue l'eccelso «Una notte a Casablanca» con i fratelli Marx.

Una scena del film

Il monumento al West

RAIDUE 20,30

Ai critici che hanno più di cinquant'anni vengono i brividi si dice che «C'era volta il West» è il capolavoro del western-spaghetti. I critici che amano «La corazzata Potemkin» affatto Leone e considerano il western-spaghetti un obbrobrio culturale. Questione di generazioni, forse, o degenerazioni del gusto, chissà.

Comunque «C'era una volta il West» rimane un monumento del cinema nostrano. In Francia e cartellone un anno, da noi tenne banco per mesi partendo da Natale, a America fischiato e applaudito, in tutto mondo incassò cifre stellari. Per rendersi conto del suo livello qualitativo bastano i titoli di testa, che, fra l'altro, con quasi venti minuti, — vorremmo sbagliarci— i titoli di testa più lunghi della storia del cinema. S'incomincia con gli attori: Charles Bronson, Henry Fonda, Jason Robards strepitoso, Claudia Cardinale, Gabriele Ferzetti, Paolo Stoppa in una particina veterinario, Lionel Stander, Woody Strode e un migliaio di comparse. Si arriva infine agli autori del soggetto e della sceneggiatura: Dario Argento, Bernardo Bertolucci e lo stesso Leone. Il film durò due ore e quarantanove minuti, con una sola scena un po' fiacca dovuta — si dice — un contratto che garantiva alla Cardinale tot minuti di primi piani.

All'epoca il montaggio parve a qualcuno scombinato e sconnesso. Oggi le sequenze interrotte e i bruschissimi cambi di scena sono la norma, ma allora erano una folle novità. critico Tullio Kezich contestò poi la cadenza di Leone assecondo: «Ha la pedalata lenta. Nel tempo che lui ci mette a fare i titoli di testa, un western dell'epoca d'oro sarebbe già a metà dell'avventura», ma, in barba alle recensioni degli specialisti, le platee dedicarono al film e al suo regista un successo senza precedenti.

Il film venne girato, al solito, in Spagna, dove costava meno, con puntata nella Monumental Valley, in Arizona. Si tratta della celeberrima località connotata dalle montagnone rocce che spuntano sulla , la stessa in fu girato «Ombre Rosse» e in cui vennero girati almeno cento altri western. Il pubblico extra-americano è indotto a p che tutto West fosse così, ed è esattamente come quando gli americani pensano che a Napoli ci siano le gondole e a Aosta suonino il mandolino mangiando la pizza.

Il ruolo di vendicatore protagonista sarebbe stato di Clint Eastwood, se Leone Eastwood non avessero litigato durante il film precedente. Bronson (quarantanovenne allora, e senza baffi) venne scelto perché poco noto e molto caratteristico, Fonda convinto a fare la parte del cattivo per la prima volta nella sua carriera. Leone raccontava che Fonda, giunto sul set, non voleva più saperne, e il regista ingaggiò con lui la guerra dei nervi incominciando a girare tutto le scene in cui non compariva, costringendolo a truccarsi e prepararsi e lasciandolo seduto far niente. Fonda secco, minacciò di mandare all'aria tutto, ma poi ci ripensò e accettò di girare. Anche la Cardinale parrebbe stata responsabile di un paio di capricci, pretendendo, fra l'altro, di girare la scena del bagno col reggiseno, cosa che fece fare le acrobazie ai tecnici, costretti a nasconderlo sotto manate di schiuma.

Una scena del film

EDITRICE LA STAMPA SPA

Presidente: Giovanni Agnelli
Vicepresidenti: Vittorio Caissotti di Chiusano, Umberto Cuttica
Amministratore delegato e Direttore Generale: Paolo Paloschi
Amministratori: Enrico Auteri; Luca Cordero di Montezemolo; Giovanni Giovannini; Francesco Paolo Mattioli

STAMPASERA

ANNO 121 NUMERO 118

Luca Bernardelli direttore responsabile
Carlo Brambardo vicedirettore
Stabilimento tipografico: Editrice La Stampa spa, via Marenco 32, 10126 Torino
Stampa in Facsimile: Editrice La Stampa spa, via Giordano Bruno 84, Torino
Registrazione Tribunale di Torino n. 613/1926
© 1989 Editrice LA STAMPA spa
Certificato ADS (Accertamento diffusione stampa) n. 1372 del 16/12/1988

MARTEDÌ 28 NOVEMBRE 1989

Rivoluzione al cinema due rassegne [redacted] Torino

TORINO [redacted] Non c'è nulla di meglio, sia detto senza perifrasi, d'un ciclo sul Cinema e la Rivoluzione Francese. La ricorrenza del bicentenario acuisce l'attenzione su uno dei fenomeni più radicali della storia moderna e si collega con il crollo delle varie piccole rivoluzioni comuniste protrattesi in mezza Europa per cinquant'anni. Attori e autori [redacted] eccezionale prestigio ritornano con interpretazioni da manuale.

A Torino, dove il cinema gode una stagione felice, [redacted] addirittura due le rassegne promosse dal Centre Culturel Franco-Italien, dal Museo Nazionale del Cinema [redacted] dall'Istituto [redacted] Studi Storici Gaetano Salvemini. Una, con titoli in lingua originale, è cominciata ieri al Centre in via Pomba [redacted] concluderà giovedì per un pubblico più sofisticato; l'altra, programmata [redacted] Massimo, comincia oggi e si conclude domenica 10 dicembre. Le due proposte s'integrano e s'intitolano *Les Ecrans de la Révolution*, gli schermi della Rivoluzione.

AL [redacted]

Negli intervalli, a mero titolo di curiosità perché ai grandi come Omero capitava e capita talora di dormicchiare, si segue su un televisore lo short commissionato a Louis Malle dalla commissione ufficiale per il Bicentenario. Vi si parla di Liberté, Fraternité ed Egalité grazie ai sereni interventi d'una classe infantile. Ci sono naturalmente bambine bianche e bambine nere, l'una più poetica delle altre parla d'una luce che brilla bellissima. Non arriviamo al minuto.

Ma ieri si è visto anche una novità — *Un autel de l'amitié* del cileno Raoul Ruiz, regista prolifico che non [redacted] il verismo — la quale avrà suscitato magari sconcerto, ma di sicuro interesse. In francese si dice «passer du coq a l'âne», [redacted] alla lettera passare dal gallo all'asino che non sono parenti, in italiano con altrettanta evidenza si dice «saltare di palo in frasca» che hanno [redacted] consistenza diversissima. I mutamenti delle argomentazioni di Ruiz [redacted] appunto fulminei [redacted] numerosi.

L'idea di [redacted] altare ideale dell'amicizia ispirato al *Contratto sociale* di Rousseau. Interventi ripresi con la macchina fissa senza luce fascinosa; citazioni, moralità, scherzi (in un confessionale, secondo un disincantato impiego della ragione pura) hanno l'ambizione [redacted] modificare l'architettura costruita nei secoli sulle convenzioni.

Come utile ripasso [redacted] passata la prima par[redacted] relativa alla Rivoluzione del *Napoléon* di Abel Gance [redacted] (1925-'27), il gigante mutilato che non uscì [redacted]al in versione integrale, fu girato muto e sonorizzato, doveva essere dato contemporaneamente su tre schermi [redacted] rappresentare attraverso [redacted] cinematografo l'incontro della prosa con la poesia.

Gance [redacted] fa scherzoso, co[redacted] nel ritratto di Luigi XVI che si stupisce dell'ineliminabile rivoluzione («... encore [redacted] sospira al clamore del popolo di fronte al palazzo reale) e chiama Lafayette alla stregua d'una domestica appena arrivata dalla campagna. Ora sposa la retorica mostrando la nascita e l'influenza de *La Marseillaise* per opera di Roger de l'Isle, che in un colloquio inimmaginabile viene complimentato [redacted] futuro imperatore.

Ma soprattutto affascina la mobilità della sua cinepresa, [redacted] a meno nella sequenza della palla di [redacted] e burrascosamente agitata nelle sedute alla Convenzione con il medesimo appassionante altalenare della barchetta di Napoleone scossa dalla burrasca di fronte alle coste dell'amata Corsica.

Oggi toccherà a Jean Marais l'onore di rivolgere il tempo accanto [redacted] Madeleine Robinson, ricostruendo ne *Les chouans* di Henri Calef (1946) l'estremo e generoso tentativo degl'insorti della Francia dell'Ovest contro i berretti frigi nel 1789, quando la Storia [redacted] ormai indicato un corso irrinunciabile.

AL MUSEO

Il lungo elenco dei [redacted] dati al Massimo non pecca di banalità. Accanto ai capolavori sulla Rivoluzione come *La Marseillaise* [redacted] Renoir e il *1789* della Mnouchkine, si ritrovano sfrontate esibizioni di divismo con [redacted]ne Carol in *Caroline Chérie*, Marlon Brando in *Désirée*, Gina Lollobrigida in *Venere imperiale*. O addirittura le operine ambientate per comodo in Francia, da *I due orfanelli* di Mario Mattòli con Totò e Campanini a *Gli sposi dell'anno II* con Jean-Paul Belmondo preso tra Marlène Jobert e Laura Antonelli.

Ne riparleremo con l'intesa e la promessa di [redacted] franca discussione pubblica, martedì 5 dicembre al Massimo, per un colloquio internazionale con [redacted] lazioni di Valerio Castronovo, Luciano Guerci, Sylvia Dallet, [redacted] Terni, Peppino Ortoleva, Chantal Thomas, Roberta Mazzoni, Marc Ferro, Paolo Viola, Haim Burstin, Angela Groppi, Jean-Claude Bonnet, Christian-Marc Bossono e Liborio Termine.

Piero [redacted]

Martine Carol travestita da tamburino [redacted] «Caroline Chérie»

Jean Marais [redacted] una scena di «Les Chouans»

STASERA AL CINEMA

Lunedì lire 4000/5000
Da martedì a domenica lire [redacted]
(riduzione del 50% agli anziani e del 30% ad enti dopolavoristici circoli Alaca ecc.)

CRITICA		PUBBLICO
★★★★★	ECCEZIONALE	●●●●●
★★★★	SUCCESSO	●●●●
★★★	CONSENSI	●●●
★★	DISCORDI	●●
★	SCARSO	●

[redacted] VISIONI

[redacted]

ADUA [redacted]
corso G. Cesare 67 ☎ 856.521

Un'arida stagione bianca, [redacted] Euzhan Palcy, [redacted] Marlon [redacted], Susan Sarandon, Donald Sutherland. Colori. Non vietato — Un [redacted] bianco pacifista si sacrifica nel Sud Africa razzista per inchiodare alle loro responsabilità gli assassini d'una famiglia negra **Drammatico**
Ore 15; 16,45; 18,30; 20,30; 22,30 ★★/●●●●

ADUA [redacted]
corso G. Cesare 67 ☎ 856.521

Vedi teatri

AMBROSIO
corso V. Emanuele 52 [redacted]

Turner e il casinaro, di Roger Spottiswoode. Con Tom Hanks. Dolby stereo — Sotto il titolo volgarone si nasconde una delicata vicenda di famigliarità tra poliziotto e cane che insieme smascherano i trafugatori clandestini di dollari. **Commedia poliziesca**
Orario: 14,30; 16,30; 18,30; 20,30; 22,30 ★/●●●

AMBROSIO PICCOLO
corso V. Emanuele 52 ☎ 547.007

Batman, di Tim Burton, con Jack Nicholson, Michael Keaton, Kim Basinger, in dolby stereo — Un giustiziere con la divisa da pipistrello e la possente BatMobile contrasta il cattivo Joker che si comporta letteralmente alla stregua dei cattivissimi dello schermo **Fumetto avventuroso**
[redacted]: 15,10; 17,35; 20; 22,25 ★★★/●●●●●

ARLECCHINO
[redacted]mmaller 22 ☎ 547.180

Biancaneve - E vissero felici e contenti, di John Howley — Non è un prodotto [redacted] Disney ma un allegro cartoon americano che dà un seguito emozionante [redacted] tra Biancaneve e il Principe [redacted] stavolta aiutati da sette spiritose [redacted] **Cartoon**
Ore 15,30; 17,15; 19; 20,45; 22,30 [redacted]

CAPITOL
via San Dalmazzo 24 ☎ 540.605

Non desiderare la donna d'altri, di Krzysztof Kieslowsky, con Grazyna [redacted], Olaf Lubaszenko — E' [redacted] non il 9° [redacted] il 6° Comandamento della serie Dekalog girata dal regista polacco in un casermone alla periferia di Varsavia con eccezionali risultati stilistici **Drammatico**
Orario 17,30; 19; 20,45; 22,30 ★★★★★/●

CENTRALE
via C. Alberto 27 ☎ 540.110

Acque di primavera, di J. Skolimowsky, con Nastassja Kinski, Valeria Golino, Timothy Hutton. Col. N. V. — Ai primi dell'Ottocento un aristocratico russo s'innamora romanticamente d'una figlia del popolo italiana. Ma sfuma l'illusione del sentimento eterno per l'intervento d'una maliarda [redacted]
Ore 16,15; 18,20; 20,25; 22,30 ★★/●●

CHARLIE CHAPLIN 1
via Garibaldi 32/E ☎ 545.245

Gioco al massacro, di Damiano Damiani, con Tomas Milian, Elliott Gould, Nathalie Baye. Viet. 14 — Due registi amici da sempre, l'uno fortunato e l'altro fallito, si ritrovano e si dilaniano con gusto in una villa popolata dall'intero «bestiario» del cinema mondiale **Drammatico**
Ore 14,45; 16,45; 18,45; 20,45; 22,45 Ultimi giorni ★★/●●●

CHARLIE CHAPLIN 2
via Garibaldi 32/E ☎ 545.245

Pirata! (Cult Movie) di Paolo Ricagno con Gloria Ferrero, Nadia Ferrero, Paolo Ricagno, Jo Squillo. Viet. 18 — Un film d'avanguardia che risale all'84, quando ebbe due premi nel contorno della Mostra di Venezia, girato a Torino dal regista e protagonista che recita unicamente sui pattini a rotelle **Sperimentale**
Ore 15,10; 17; 18,50; 20,50; 22,40 ★★/●●

CRISTALLO
via Gobetti 5 ☎ 650.71.00

Uccidete la colomba bianca, con Gene Hackman, Joanna Cassidy, Tommy Lee Jones. Col. N. V. — Perseguitato dallo stesso controspionaggio del suo paese, un sergente ha l'intuizione giusta per salvare da un attentato il presidente dell'Unione Sovietica in America per la firma d'un trattato di pace **Poliziesco**
Ore 18,10; 20,20; 22,30 ★★/●●●●

DORIA
via Garmuci 9 ☎ 542.422

L'attimo fuggente, di Peter Weir, con Robin Williams — Un professore progressista nell'America Anni Cinquanta innesca nei giovani una serie e progressista passione per la poesia, che non li abbandonerà nei momenti difficili **Drammatico**
Ore 15,25; 17,40; 20,05; 22,30 ★★★/●●●

ELISEO GRANDE
piazza Sabotino ☎ 447.5241

Batman, di Tim Burton, con Jack Nicholson, Michael Keaton, Kim Basinger, in dolby stereo — Un giustiziere con la divisa da pipistrello e la possente BatMobile [redacted]rasta il cattivo Joker che si comporta letteralmente alla stregua dei cattivissimi dello [redacted] **Fumetto avventuroso**
[redacted] 15; 17,30; 20; 22,20; ultimo spett. 0,40 ★★★/●●●●●

ELISEO BLU
piazza Sabotino ☎ 447.5241

Ultima fermata: Brooklyn, di [redacted] Edel, con Burt Young, Jennifer Jason Leigh. Col. Viet. 14 — Nella più sciatta New York che s'immagini i poveri eroi del romanzo di Selby diretti dal regista di «Christiane F.» trafficano, sognano e si arrendono alla miseria materiale e ideologica **Drammatico**
[redacted] 16; 18,10; 20,20; 22,30 [redacted]●●

ELISEO [redacted]
piazza Sabotino ☎ 447.5241

Un'arida stagione bianca, [redacted] Euzhan Palcy, [redacted] Marlon Brando, Susan Sarandon, Donald Sutherland. Colori. Non vietato — Un professore bianco pacifista si sacrifica nel [redacted] razzista per inchiodare [redacted] loro responsabilità [redacted] assassini d'una famiglia [redacted] **Drammatico**
Ore 15,30; 17,50; 20,10; 22,30 ★★/●●●●

EMPIRE
Piazza Vittorio Veneto 5 ☎ 871.542

Prossima apertura

FARO
via Po 30 ☎ 832.214

Poliziotto a quattro zampe, [redacted] Rod Daniel, con James Belushi, Mel Harris — Un poliziotto dia[redacted] e opera so[redacted] con il suo cane, aggueritto e progressista nei battersi per stroncare [redacted] traffico di droga **Poliziesco comico**
Ap. 20,30. Film ore 20,35; 22,30

[redacted]
corso Beccaria 4 ☎ 521.43.16

Johnny il bello, con Mickey Rourke, Ellen Barkin, Elisabeth Mc Govern. Colori. Non vietato — Brutto e vilipeso, un gangster di mezza tacca cambia volto e personalità dopo un'ardita operazione di plastica facciale, che ne fa un duro vero **Drammatico**
Ore 15,15; 17,05; 18,50; 20,40; 22,30 ★★/●●●●

KING KONG [redacted]
via Po 21 ☎ 836.76.02

Un'arida stagione bianca, di Euzhan Palcy, con Marlon Brando, Susan Sarandon, Donald Sutherland. Colori. Non vietato — Un professore bianco pacifi[redacted] nel Sud Africa razzista per inchiodare [redacted] loro responsabilità gli assassini d'una famiglia negra **Drammatico**
Ore 16,30; 18,30; 20,30; 22,30 ★[redacted]

LILLIPUT
via XX Settembre 15 bis ☎ 537.100

Le avventure del Barone di Munchausen di Terry Gilliam, con John Neville, Eric Idle, Sarah Polly, Sting, Jonathan Pryce. Non vietato — L'adorabile guerriero contafrottole offre al mondo, in una cornice di splendidi effetti speciali, una [redacted] pacifismo **Fantastico**
Ore 15; 17,30; 20; 22,30 ★★★★/●●●●

LUX
Galleria S. Federico ☎ 541.283

Indiana Jones e l'ultima crociata, di Steven Spielberg, con Harrison Ford, Sean Connery — Indiana Jones ritrova suo padre, un altro affascinante archeologo, e insieme si battono perché il Sacro Graal dell'Ultima Cena non arricchisca i nazisti **Avventuroso**
Orario 15,40; 17,45; 20; 22,15 ★★★/●●●●●

NAZIONALE 1
via Pomba 7 ☎ 812.4173

Ultima fermata: Brooklyn, di Uli Edel, con Burt Young, Jennifer Jason Leigh. Col. Viet. 14 — Nella più sciatta New York che s'immagini i poveri eroi del romanzo di Selby diretti dal regista di «Christiane F.» trafficano, sognano e si arrendono alla miseria materiale e ideologica **Drammatico**
Ore 14,45; 16,35; 18,30; 20,30; 22,30 ★/●●●●

NAZIONALE 2
via Pomba 7 ☎ 812.4173

Senza indizio, di Thom Eberhardt, con Michael Caine, Ben Kingsley. Colori. Non vietato — L'inventore del Sherlock Holmes era un cretino di bella presenza che si arrogava il merito delle invenzioni e fantasie elaborate dal dottor Watson, bruttino ma instancabile **Poliziesco**
Ore 16,10; 18,15; 20,20; 22,30 [redacted]

OLIMPIA 1
via Arsenale 31 ☎ 532.448

Quattro pazzi in libertà, di Howard Zeff, [redacted] Michael Keaton, Christopher Lloyd. Colori. Non vietato **Prima visione**
Ore 15,30; 17,50; 20,10; 22,30

OLIMPIA 2
via Arsenale 31 [redacted]

Il duro del Road House, di Rowdy Herrington. Con Patrick Swayze, Ben Gazzara. Viet. 14 — Un buttafuori che non reprime ma soffoca il disordine accetta la [redacted] del padrone della città, il quale non [redacted] limiti all'esercizio della sua violenza: siamo nel caldo Kansas **Avventuroso**
[redacted] 15,45; 18; 20,15; 22,30 ★/●●●●

REPOSI
via XX Settembre 15 ☎ 531.400

Black Rain (Pioggia sporca), di R. Scott, con M. Douglas, A. Garcia, K. Takakura, K. Capshaw. Viet. 14 — Un poliziotto [redacted] perde di vista il delinquente giapponese che stava traducendo a Osaka. Con l'aiuto d'un agente locale, farà giustizia e vendetta tra i terribili «yakuza» [redacted]
Ore 15; 17,30; [redacted] ★★/●●●●●

ROMANO
Galleria Subalpina ☎ 610.146

Il piacere è tutto mio (Skin Deep), di Blake Edwards, con John Ritter. [redacted] Non vietato — Uno scrittore farfallone perde la moglie per le proprie infantili smanie amorose e, rovinandole il successivo matrimonio con una brava persona, incomincia una lenta operazione di recupero sentimentale **Commedia**
Ap. 16,15. Film: 16,30; 18,30; 20,30; 22,30 ★/●●●

STUDIO [redacted]
via Acqui 2 ☎ 830.521

L'attimo fuggente, di Peter Weir, con Robin Williams. Non viet. (Venezia '89) — Un professore progressista nell'America Anni Cinquanta innesca nei giovani una serie e progressista passione per la poesia, che non l[redacted] nei momenti difficili [redacted]
Orario: 15; 17,30; 20; 22,30 [redacted]

VITTORIA
via Roma 336 ☎ 511.799

Non guardarmi: non ti sento, di Arthur Hiller, con Richard Pryor, Gene Wilder — Un sordo e un cieco, testimoni d'un delitto della mala, uniscono le loro forze e dribblano la polizia per dare scacco matto alla delinquenza **Comico**
Ore 16; 18,10; 20,20; 22,30 [redacted]/●●●●

ZETA D'ESSAI
via Cibrario 66 [redacted]

Sesso, bugie e videotape, di Steven Soderbergh, con James Spader, Andie McDowell. Colori. V. 14 — Un autore esordiente di 26 anni trionfa a Cannes con la storia d'un giovanotto impotente che affida al videonastro le confessioni delle sue vecchie conquiste **Commedia drammatica**
Ore 20,30; 22,30 ★★★★/●●●

PROSEGUIMENTI

[redacted]

AMBRA
via C. Balbis 77 ☎ 267.167

Karate Kid III, la [redacted]ale, di John G. Avildsen, con Ralph Macchio, Noriyuki «Pat» Morita — Un losco figuro cerca di separare il Kid dal suo maestro, onde farne una preda facile per i suoi progetti che non badano alla filosofia delle arti ma[redacted] **Sportivo**
Orario 20,30; 22,30 ★/●●

[redacted] TEATRO FREGOLI
Piazza S. Giulia 2 bis ☎ 812.2212

Vedi teatri

FORTINO
via Ogno 47 ☎ 436.3223

Cineclub **Il pangolo**. Ingresso riservato ai soci

NUOVO ODEON
via Venaria 2 ☎ 746.3363

Chiuso per riposo

SELENE D'ESSAI
corso Belgio 83 ☎ 874.171

Alibi seducente, con Tom Selleck, Paulina Porizkova. Colori. Non vietato — Scrittore di gialli di successo cerca ispirazione nella realtà portandosi in casa una bella straniera accusata di omicidio. Il capitolo successivo potrebbe anche essere l'ultimo. **Commedia**
Ore 20,30; 22,30 ★★★/●●●

[redacted] VISIONI

[redacted]

AGNELLI (v. Paolo Sarpi 117, ☎ 612.130)
Oggi chiuso

ARALDO (v. Chiomonte 3, ☎ 331.764)
Oggi chiuso

CENTRE CULTUREL FRANCAIS (v. Pomba 23, ☎ 545.338)
[redacted] écrans [redacted] [redacted]. Ore 14,30 **Quatorze Juillet**, di René Clair. Ore 19,15 **Les Chouans**, di Henri Calef. [redacted] libero

[redacted] 1 (v. Montebello 8, ☎ 871.045)
Ore 15,30 **L'uomo con la macchina da presa**, di Dziga Vertov (muto senza did.). Ore 18 **Arsenale**, di Aleksandr Dovzenko (muto did. it.). Ore [redacted] **Paris Texas**, [redacted] Wim Wenders, con Nastassja Kinski, Harry Dean Stanton

MASSIMO 2 (v. Montebello 8, ☎ 871.045)
«1789, gli schermi della Rivoluzione» Ore 16,30 **Pagine dal Libro di Satana**, di Carl Theodor Dreyer (muto did. franc.). Ore 20 **Le due orfanelle**, di David Griffith, con Lillian e Dorothy Gish (muto. did. ingl.). Ore 22,30 **I due orfanelli**, di Mario Mattoli, con Totò, Carlo Campanini

MASSIMO 3 (v. Montebello 8, ☎ 871.045)
Rassegna a cura del Cesmeo. Ore 16 e 18 **La gloriosa squadra d'artiglieria** (v. o. trad. sim. it.). Ore 20,30 Cinema inglese di avanguardia **Imagining October**, di Derek Jarman; **Victory Thru Film Power**, di Kean; **Handsworth Songs**, di Black Audio Video. Ore 22,30 **Caravaggio** (v. it.), di Derek Jarman, con Nigel Terry

CUORE (via Nizza 56, ☎ 667.600)
Frantic, versione originale inglese. Ore 17,30; 20; 22,30

FALCHERA (via Tanaro 30, ☎ 262.16.93)
Oggi chiuso

LANTERI (c. G. Cesare 80, ☎ 284.134)
Oggi chiuso

MASSAUA (p.za Massaua 9, ☎ 795.833)
Vedi Teatri

VALDOCCO (via Salerno 12, ☎ 521.12.67)
Oggi chiuso

STUDIO MIRAFIORI (c. Cosenza 83, ☎ 358.538)
Oggi chiuso

S. RITA (v. Vernazza 26/A, ☎ 325.056)
Oggi chiuso

CINECLUB (v. Fr. [redacted] 15)
Anal fat. Dalle 14,30 alle 23. Novità assoluta. Ingresso riservato ai soci

HOLLYWOOD (c. Regina Margherita 108, ☎ 521.2365)
Teneri ma duri, con Marina Kiss, Valery - **Super bestie ultra sex**. No stop dalle 10. Ultimo ore 24

MAFFEI (via P. Tommaso 5, ☎ 655.534)
Capricci viziosi [redacted] **una moglie infedele** Patricia Rousseau Marie Veroda, ap. 14,30. Ultimo 22,30

MAIOR (largo Giulio Cesare 105, ☎ 267.974)
Umida e bionda, con Carla Cross, Nicole Cody. Colori. Apertura [redacted]. Ultimo 22,30

METROPOL (via Principe Tommaso 5, ☎ 650.54.70)
Frustrazioni bestiali, Bob Malone, Lola Montres. Apertura 14,30. Ultimo 22,30

MILANO SEX KING (via Milano 5, ☎ 566.15.25)
Giochi bestiali nel Mondo II - La storia di Pamela. Colori. [redacted] stop dalle 10 all'1 (ultimo 23,30)

PRINCIPE (v. Fr. d'Acaja 45, ☎ 740.8851)
[redacted] [redacted] **di** [redacted] **vogliose - Anal erotic meeting**. Colori. Apertura 15. Ultimo 22,30

REGINA (c. Reg. Margh. 153, ☎ 530.885)
Bestialità di transessual n. 2. Apertura ore 10. Ultimo 22,30

ROMA BLUE (v. S. Donato 40, ☎ 487.765)
Rassegna «Taboo family carnal show»: **Il brivido del vizio perverso**, Taja Rae, Gloria Leonard. Apertura 15. Ultimo 22,30. Ingresso 4000

SPEZIA (via Nizza 170, ☎ 696.3517)
Angelica maliziosa di Sodoma - [redacted]mal fuckers. Apertura 15. Ultimo 22,30

TORINO (v. Buozzi 6, ☎ 530.353)
Super femmine [redacted] **calore**, con Amber Lynn, Sherry St. Clair, Barbara Dare. Colori. Apertura 14,30; ultimo 22,30

LUCI [redacted]

[redacted]

ALEXANDRA (via Gacchi 13, ☎ 611.280)
Olinka, una bestia in calore, Olinka Petrovna (an american production). Ore 14,05; 16,25; 16,45; 18,10; 19,35; 21; 22,35

ARCO PUSSICAT (c. P. Oddone 31, ☎ 484.521)
Super moglie ninfomane, C. Stewart, D. Trissot. **Double Penetration**. Colori. Apertura 15. Ultimo 22,30

FUORI CITTA'

[redacted]

BARDONECCHIA
SABRINA: riposo
CARMAGNOLA
LUX: riposo
MARGHERITA: Black rain (Pioggia sporca). Viet. 14
CASCINE VICA
DON BOSCO: riposo
CESANA
SANSICARIO: riposo
CHIERI
MARILYN (ex NUOVO CHIERESE): riposo
SPLENDOR: Una pallottola spuntata
CHIVASSO
CINECITTA': Attimo fuggente

INVIDIA + [redacted]
Tutte le sere ore 22
Giovedì 30 elezione di
MISS LINEASPRINT

Nuova strage in Colombia dopo l'attentato all'aereo

BOGOTA' ■ Ieri 107 persone sono morte in un attentato, rivendicato ■ narcotrafficanti, a un «Boeing 727» della compagnia di bandiera colombiana «Avianca», precipitato ■ 22 chilometri a sud di Bogotà. Oggi undici persone sono state massacrate a raffiche di mitra ■ una squadriccia della morte a Puerto Bujo, località situata ■ chilometri a nord della capitale. In quest'ultimo episodio le autorità riferiscono che i componenti della squadra indossavano uniformi e che si tratta probabilmente di un gruppo paramilitare legato al narcotraffico.

La definizione «guerra» per quanto riguarda lo scontro militare in ■ nel Paese sudamericano tra le istituzioni (per altro in gran parte corrotte) ed i boss della cocaina appare dunque certamente corretta. Una guerra che i narcotrafficanti combattono non per sconfiggere il potere politico del Paese, ma per tenerlo in ostaggio e poter continuare ad operare in quel mercato così ricco da consentire, come è noto, di proporre, in cambio dell'impunità, il pagamento dell'intero debito nazionale.

Il 26 settembre scorso, prima ■ partire per gli Usa, dove ha tenuto un discorso all'Onu e dove ha avuto un incontro con Bush, il presidente colombiano Virgilio Barco aveva rivolto un messaggio radiotelevisivo al Paese in cui metteva in rilievo che «la controffensiva terrorista del narcotraffico è stata fermata» e che «la quantità di cocaina che oggi circola nei mercati internazionali è diminuita di molto». Barco in quella occasione aveva sottolineato l'importanza degli arresti, dei sequestri di beni operati a danno dei boss della cocaina e l'importanza altresì della «cooperazione degli Stati Uniti e dei Paesi europei nella lotta contro la droga». Dichiarazioni trionfalistiche destinate ad ■ drammaticamente ■

I bilanci dei morti, dei feriti, dei danni provocati dalla guerra guerreggiata in corso, ■ sono aggiornati. ■ sa che tra il 1985 e l'aprile di quest'anno, in scontri armati con le bande dei trafficanti di stupefacenti, sono morti 1654 soldati e agenti della polizia, e altri 2734 militari sono rimasti feriti. E nel solo partito politico «Unione patriottica», che si batte con particolare fermezza sul fronte droga, ■ Jaime Santamaria, ultimo in ordine ■ tempo, sono 737 gli esponenti assassinati da quando il gruppo politico ■ venne fondato nel 1975. E ■ gli ultimi mesi il livello dello scontro, dopo le minacce di estradizione dei capi del traffico e gli sporadici episodi di estradizioni effettivamente realizzate, è aumentato verticalmente.

■ interessi in gioco ■ immensi ed i veri «cartelli» (il più importante è quello di Medellin) non intendono affatto arrendersi. Basti pensare che il solo mercato statunitense (in mano ■ colombiani, i maggiori esportatori nel mondo di cocaina, per l'80 per cento) ■ un giro annuale ■ 250 miliardi di dollari (325 mila miliardi di lire). I documenti ufficiali calcolano la produzione annuale nel Paese fra le 60 e 70 tonnellate, di cui solo un 30 per cento finisce per essere confiscato dalle autorità. La pasta di ■caina all'ingrosso è smerciata per ■ dollari al chilo. ■ passa al ■ dollari per un chilo di cocaina raffinata e purificata (prezzo alla produzione), fino al prezzo della merce collocata al dettaglio, che oscilla fra i 12.000 e i 15.000 dollari. Ma i maggiori profitti si ottengono nei Paesi europei o in Giappone dove il costo di un chilo di cocaina può raggiungere i 50.000 dollari.

Ecco perché i boss della droga ■n potranno mai essere sconfitti. Ed ecco perché quando il governo ■ ha alzato il livello dello scontro i trafficanti hanno accettato la sfida progettando tra l'altro di rapire una figlia ■ presidente, di assassinare il candidato liberale alla presidenza Hernando Duran Dussan e il direttore della polizia segreta, generale Miguel Maza Marquez. Il piano è stato scoperto e sventato. Ma il terrore in Colombia continua a colpire in massa chi non può corrompere. Agenti, giudici, giornalisti. Ieri nella rivendicazione dell'attentato al «Boeing», l'organizzazione degli «estraditables» (i boss del narcotraffico che lottano per evitare di essere estradati negli Stati Uniti) ha spiegato ■ ■ collocato la bomba sul «Boeing» per eliminare cinque collaboratori della polizia. I «narcos» dunque ■ hanno esitato per uccidere cinque persone e massacrarne altre 102.

■ Paese dice «basta», ma il governo ■ impotente. Recentemente Virgilio Barco ha aumentato ■ ricompensa offerta a quanti daranno informazioni utili per la cattura di Pablo Escobar e Gonzalo Rodriguez Gacha, i due ■prendibili «boss» del «cartello di Medellin», a 600 mila dollari, circa ■ 900 milioni di lire. Spiccioli a cui nessuno certamente bada.

I rottami del «Boeing», precipitato per ■ attentato dei narcotrafficanti, in cui hanno perso la vita 107 persone

Le Garzantine
Un progetto enciclopedico che continua ad ampliarsi e ad aggiornarsi

ENCICLOPEDIA DELLE RELIGIONI
■ pagine, 980 illustrazioni in nero e a colori, 44.000 lire

Dai culti della preistoria al Cristianesimo e all'Islam, dalle grandi religioni orientali ai movimenti e ai gruppi più recenti, le divinità, i riti, i simboli di ogni tempo ■ paese.

670 religioni, culti e chiese di ogni tempo..Con i profili teologici delle maggiori religioni mondiali, un lessico dei principali simboli religiosi e un glossario della mitologia classica.

IL NUOVO ATLANTE BIOLOGICO
640 pagine, 292 tavole a colori 49.000 lire

Cellule, tessuti, organi e organismi. Ecologia ed etologia. Genetica ed ereditarietà. Evoluzione e sistematica. Ingegneria genetica. Lo strumento più aggiornato per comprendere la biologia e le scienze naturali.

GARZANTI

Ecco il letto di Marilyn e Joe Di Maggio messo all'asta

S■ VIENTE DELL'ATENEO DELLA ■

«Da un nascondiglio ho visto gli assassini dei padri gesuiti»

SAN SALVADOR ■ Mentre nel Salvador si è ripreso a sparare, una testimone del massacro operato dagli squadroni della morte nell'Università dei gesuiti ha raccontato ad un magistrato i particolari dell'episodio. «Che ingiustizia... Che massacro...» dopo queste parole, le ultime da lei pronunciate, padre Ignacio Martin-Baro fu barbaramente trucidato insieme a cinque suoi confratelli dalla Compagnia di Gesù e due loro inservienti nel convento all'interno dell'ateneo centro americano a San Salvador. Lucia Barrera de Cerna, inserviente anch'essa nello stesso ateneo, scampò alla strage perché si tenne nascosta in uno stanzino. Dal suo nascondiglio fu testimone di quanto avveniva.

La donna, che ha 44 anni, la sera del 16 novembre ■ stava dormendo nell'edificio attiguo al convento quando fu svegliata da colpi ■ arma da fuoco poco dopo mezzanotte. Corse alla finestra, dove vide gli uomini vestiti da militari che avvicinavano all'abitazione dei gesuiti, sparando. In particolare vide sei uomini in divisa — due indossavano tute mimetiche dell'esercito e gli altri quattro uniformi scure — penetrare nei locali abitati dai gesuiti, dalla loro cuoca e dalla figlia adolescente di questa. Era una notte ■ di luna piena: «C'era — dice la teste — luce come di giorno».

La donna non vide ciò che avvenne all'interno della zona conventuale, ma potè udire le voci, le urla, i lamenti, le suppliche. Udì anche le parole pronunciate da padre Martin-Baro. Pochi istanti dopo, la Barrera udì ■ rumore di mobili, soprammobili spaccati, oggetti infranti. In preda al terrore, abbandonò la finestra e si rinchiuse, col marito che si era svegliato, dentro uno stanzino. Poi ai■ esplosioni. E il silenzio assoluto. «Non si sentì più nessun rumore, nessun tramestio di passi. Non si poteva capire ■ erano andati via».

Quando si fece giorno, ■ Barrera ed il marito si avventurarono ■ fuori e si recarono ■ nel convento ed ai loro occhi si presentò l'agghiacciante ■ delle vittime martirizzate. Nell'ingresso c'erano i corpi straziati di quattro vittime. Tra essi quelli di padre Martin-Baro, il vice rettore, e di Ignacio Ellacuria, il rettore dell'ateneo. I loro volti erano distrutti. Gli altri cadaveri ■ denunciò la residenza che aveva i muri crivellati di proiettili.

Il giudice Riccardo Zamorra ha raccolto la testimonianza della Barrera il 22 novembre scorso all'interno dell'ambasciata spagnola, dove la donna si era rifugiata con il marito e la figlia. La settimana ■ Lucia Barrera de Cerna e la famiglia sono stati trasferiti, sotto la protezione dell'ambasciata degli Stati Uniti, a Miami, dove sono protetti a vista dagli uomini dell'«Fbi».

GIORGIO FORATTINI

VIGNETTE SATANICHE
Una mano così intelligente e così crudele... non può che essere guidata ■ Satana in persona.
MONDADORI

All'asta il letto di Marilyn

NEW YORK ■ E' in vendita il letto matrimoniale che Marilyn Monroe e Joe Di Maggio usarono tra il marzo e l'ottobre del 1954 durante il loro breve matrimonio: prezzo minimo di base d'asta 25 mila dollari (33 milioni di lire).

La vendita dovrebbe essere effettuata il prossimo 16 dicembre a Ho-Ho-Kus, nella contea di Bergen del New Jersey, ■ June Regal, una mercante d'arte. Per pubblicizzare il letto dove dormirono la Monroe e Di Maggio, ■ Regal ha detto che se il paio di scarpette che Judy Garland ha usato nella commedia «Wizard of Oz» sono state pagate 160 mila dollari, quanto si può pagare il letto di quercia inglese dove ha fatto l'amore la Monroe?

La risposta la darà la prossima asta, ma la Regal ha detto che il prezzo base di 25 mila dollari «sarà solo un assaggio per chi è davvero interessato al letto della diva più sexy del dopoguerra».

NUOVI MESTIERI

A Boston c'è una consulente per chi vuole «vendicarsi»

BOSTON ■ Una casalinga di Boston è ■ in aiuto di tutti coloro che dopo ■ subito un torto non riescono a fare altro che rovinarsi il fegato rimuginando sterilmente sulla loro disgrazia.

Al grido di «la vendetta di oggi deve ■ creativa», la signora Nan Berman, dopo essere ■ ingiustamente licenziata, ha aperto con l'aiuto finanziario del marito (l'equivalente di 150 milioni di lire) un'azienda che consente ai suoi clienti di rifarsi, in maniera soddisfacente per loro e devastante per i destinatari, ■ torti subiti.

Licenziati senza motivo e incapaci di dirne quattro al capoufficio? Niente paura: con l'equivalente di una cinquantina di mille lire la signora Berman si incarica di spedire al reprobo un bel pesce morto già da qualche giorno.

Il ■ solitario abbandonato dal suo amore, invece di mangiarsi le unghie a sangue, può spedirgli un bel mazzo di fiori avvizziti. Oppure, se c'è stata ■ promessa di matrimonio infranta a vantaggio di un altro partner, il giorno delle nozze verrà recapitata una torta nuziale andata a male.

La signora Berman ha pensato anche a come aggiungere al danno la beffa: gli oggetti recapitati sono infatti tutti impacchettati ad arte, con tanto di fiocchi e lustrini, per apparire insospettabili.

La signora Berman, che indirizza le sue «vendette creative» in tutti gli Stati Uniti, afferma che i clienti più frequenti sono innamorati delusi o gente che ha perso il posto di lavoro. Per quanto riguarda i primi, i migliori affari si fanno in occasione del giorno di San Valentino, quando gli innamorati (non delusi) si scambiano doni e cartoncini. «Chi si sente tradito prova un piacere sottile nell'inviare all'oggetto del proprio risentimento un pacchetto che lo farà per lo meno sobbalzare sulla sedia» spiega la signora Berman.

Certo, ci ■ a volte delle persone che non si accontentano dei suggerimenti della ex casalinga. «Tempo fa, un dirigente di azienda mi chiese se potevo incaricarmi di far spezzare le gambe a colui che l'aveva licenziato. In questi casi rispondo che le nostre vendette sono creative, ma ■l illegali o grossolane».

Alla ■ Berman capita che qualche destinatario delle sue vendette si senta indignato e la chiami per protestare. Ma succede anche ■ le vittime si trasformino i nuovi clienti.

Una signora di New York che aveva ricevuto ■ mazzo ■ fiori secchi l'ha chiamata al telefono e alla fine del loro colloquio le ha chiesto di inviare un cesto di limoni marci ad una sua collega per sottolinearne l'acidità di ■ rattere.

SP■ AGGIO

E' atterrato il Discovery segreto

EDWARDS (California) ■ La navetta spaziale americana Discovery è ritornata sulla Terra alle 16,30 ■ locale di ieri, 1,30 ora italiana di oggi, dopo avere condotto una missione segreta militare, che ha incluso la ■ in orbita di un satellite spia capace di captare le comunicazioni di carattere militare ■ ampie regioni del globo. L'atterraggio della navetta è avvenuto con regolarità dopo essere stato rinviato due volte a causa dei forti venti che soffiavano nella zona. La navetta ha posato le ruote del suo carrello di atterraggio su una pista in fondo di cemento della base ■ rea ■ Edwards, in California. Il centro di controllo della missione ha mantenuto 80 minuti di silenzio prima ■ annunciare che due razzi direzionali erano stati attivati per far uscire la navetta dall'orbita e dirigerla verso la superficie terrestre. Il Discovery ha coperto una distanza di 3,2 milioni di chilometri.

In occasione del
CINQUANTENARIO
sconto del 10% alla cassa
dal 14 al 29 novembre
1939 1989
BOGGI
MEN'S WEAR
Orario continuato
Torino - Via XX Settembre 11c
Milano - Galleria Passarella 1 - P.zza S. Babila 3
Via Maddalena 9 - Via Dante 17 - Via Durini 28
L.go Augusto ■ - C.so B. Aires
AUT. REG.

ECONOMICI

In forma di offerta di impiego o lavoro, l'Editore ricorda che la legge 9.12.1977 n° 903 vieta discriminazioni sul sesso e l'inserzionista è impegnato a rispettare tale legge.

2 Affari e capitali

A.A.A.A.A. FINCOTEX dal 1958 "La Finanziaria di fiducia per tutti". Liquidi direttamente in un giorno prestiti personali anche senza garanzia fino a L. 20 milioni e in 4 giorni prestiti su immobili fino a L. 100 milioni. Rimborsi 1 - 5 anni. Anche con firma singola di migliori tassi di mercato. Istruttoria gratuita.
FINCOTEX S.P.A.
748.6203 - 771.0828 corso Francia 15.

A CASALINGHE
pensionati dipendenti autonomi prestiti anche senza cambiali Torino via Fratelli Carle 41. Tel. 011 504.126.

RILEASING
senza intermediari finanzia esclusivamente artigiani, dipendenti, commerciali, casalinghe, nessuna spesa anticipata - rapidità - discrezione.
Corso R. Margherita 165/D. Torino
Tel. 468.245 - 468.209 - 485.014.

DIAMO credito a chi lavora. Fiduciari e mutui anche a protestati e con cessione V4 Incasso. SAI 297.158

PRIVATO finanzia tutti subito senza cambiali anche dipendenti protestati servizio domicilio. Tel. 011 516.030 - 619.2731.

10.000.000 a L. 244 mila mensili a tutti in 24 ore senza cambiali anche firma singola ed importi minori Tel 748.723.

3 Aziende e negozi

[redacted] al minuto cartolefagmo avviamento trentennale [redacted] 300 [redacted]. Tel 280.810.

[redacted] intima uomo donna [redacted] dati (pensione o vendita causa trasferimento ottimo affare zona Perotti Tel 540.747

ABILITAZIONE REC assai garantiti in 20 giorni. Orari liberi 9/22. Convenienze gratuite. CEACO 011 830.673 - 877.319.

ACTIVA 642.758 cede articoli sportivi in Torino, fronte corso, molto ben avviata, sufficienti L. 90 milioni.

ACTIVA 642.758 cede azienda artigianale confezioni donna, in Torino, laboratorio attrezzato, vero affare

ACTIVA 642.758 cede Bassa Val di Susa fiori bomboniere 80 mq buon fatturato affitto mite anticipo L. 35 milioni

ACTIVA 642.758 cede palestra vicinanze Alba, 300 mq, attrezzatissima, ben avviata anticipo L. 50 milioni.

ACTIVA 642.758 cede quote 33% nota azienda vendita macchine per ufficio, computers, anticipo L. 70 milioni.

ACTIVA 642.758 cede litoraria zona Rivoli, posizione commerciale 60 mq, ottimo avviamento anticipo L. 15 milioni

ACTIVA 642.758 cede Val Varaita splendido negozio di abbigliamento casalinghi, sottoscrivi L. 50 milioni.

ACTIVA 642.758 cede 50% azienda leader nella realizzazione arredamenti negozi, anticipo 80 milioni.

ALIMENTARI fruita verdura di zona Crocetta gestione ventennale cedesi per ritiro attività ottimo affare. Tel. 512.390.

ARREDA [redacted] mobili arredi [redacted] alta redditività zona Torino Sud cedesi. Data Bank 885.358 - 812.3481.

AVVIATISSIMO a Bardonecchia bar enoteca con pilegge ottimo fatturato cedesi L. 180 milioni. Tel. Les Colliers 250 000

AZIENDA alimentare condizioni familiare tutte le tabelle vegrosso/minuto Pinerolese cedesi. Tel. 587.014.

AZIENDAL MARKET 650.2176 officina meccanica tornaria attività 30ennale [redacted].

AZIENDAL [redacted] 650.2176 [redacted] prestigiosa zona Statuto convenzioni con enti. Gestione pluriennale

BAR affare corso Francia chiusa la sera facile conduzione anticipo adeguato vendo urgente per malattia. Tel 380.810.

BAR affare corso Francia incasso L. 500 mila al dì prezzo conti minimo anticipo vendesi Tel [redacted]

BAR a persone oltre i 40 vendo nel migliore punto commerciale della Crocetta, pretendo. Tel. 567.0105.

BAR caffetteria mercato orario corto prezzo interessante incasso L. 1 milione 200 mila al dì agevolazioni. Tel 383.206

BAR centralissimo L. [redacted] mila orario corto [redacted] nuovo cedo esperti L. 50 milioni anticipo Tel 621.2272.

BAR mercato alto reddito garantito chiusura serale arredo accogliente dilazioni si vende. Tel 383.206

BAR super alloggio L. 700 mila orario facile conduzione sufficienti L. 40 milioni anticipo. Tel 521.2272.

BAR super Montebianco orario corto incasso L. 600 mila cedo L. 190 milioni pagando L. 40 milioni affare Tel. 650.470.

BAR super nuovissimo zona utile orario corto L. 700 mila al dì cedesi sufficienti L. 60 milioni anticipo Tel. 885.317 LS

BAR super oreficeria rosticceria cedesi in Ceres zona centrale L. 50 milioni possibilità dilazioni Tel 042 3887.

BAR super S. Rita incasso L. 700 mila tale cedo L. 200 milioni dilazionati vecchia gestione affare Castello 547 169

BAR zona Centro facile conduzione [redacted] so L. 500 mila dimostrabili cedo L. 50 milioni anticipo Tel 521 2272

BAR zona S. Salvario vendesi o cedesi in gerenza a referenziati licenziose REC permuta Telefonare 447 1629.

BIANCHERIA intimo zona Mazzini marche prestigiose [redacted] so componibile L. 50 milioni. Studio Grosso tel. 511.236

CALZATURE pellicceria fronte corso, negozio tavolozza buon incasso cedo L. 29 milioni anche vuoto. Tel 507 049.

CEDESI avviata panetteria zona Madonna Campagna 1, 54 milioni Telefonare Les Colliers 250.000.

[redacted] Torino provincia licenze libere IX XII calzature con o senza merce possibilità dilazioni. Tel. 942.3877 - 947.1047.

CEOC attività di distribuzione ingrosso alimenti e bevande in Torino avviatissima ubicata I VI VII Tel 364 491

CHIERI centro vendo licenza bar in ottima posizione su [redacted] di forte passaggio prezzo dilazionabile Tel 042 67 18.

CONFEZIONI bimbi tabelle IX X XIV incasso adeguato affitto mite anche senza merce Studio Grosso tel. 511.236

CORSO Giulio Cesare negozio 4 vetrine tabelle X-XI-XIII-XIV cedo facilitando anche parte merce Lebeo 746.222.

FIORI zona commerciale ottimo affare cedo L. 400 milioni cedesi a L. 200 milioni con minimo anticipo. Tel 885.317 LS.

GASTRONOMIA su mercato L. 1 milione al dì cedesi a L. 150 milioni con minimo anticipo. Tel. 885.317 LS

GERENZA elaborante pizzeria 100 posti posti estivo cedesi a persone referenziate REC Tel. 885.317 LS

LANA filati tabelle IX XIV zona Pinerolo cedo attività o la sola licenza superficie vendita mq 15 Tel 597.049

LATTERIA bar [redacted] anni avviata zona Argentina L. 59 milioni dilazionabile. Tel. 385.9473.

MACELLERIA vendita carni suinetti in negozio attrezzatissimo angolo e alloggio cedo Lebeo 746.222.

MARE' [redacted] attività [redacted] con attrezzatura body building. Ottimo investimento Tel. 817.5281

OCCASIONE macelleria vendiamo causa trasferimento ottima clientela L. 45 milioni. Studio Grosso tel 511.236.

PIZZERIA ristorante avviatissima tutto chiuso 2 anni ti offriamo incasso prezzo adeguato Tel. 650.4095 Affare

PROFUMERIA Crocetta [redacted] tavole condizione locazione recente cedo causa di CL L. 40 milioni Tel. 385.9473

RISTORANTE pizzeria con alloggio L. 400 milioni annui 400 posti cedesi sufficienti L. 90 milioni anticipo. Tel. 885.317 LS.

STELLA 447 4007 ristorante vicinanze Balnasco su corso vecchia gestione 220 coperti alto incasso dilazioni.

STELLA 447.6200 negozio cartoleria fronte scuola buon giro affari unica in zona arredamento nuova dilazioni.

TABACCHI Barriera Milano levata L. 8 milioni cedo buon utile L. 140 milioni dilazionando. Cedo Frana 542.101.

TABACCHI Canavese zona Rivarolo levata L. 7 milioni cedo utile L. 160 milioni dilazioni. Cedo Frana 513.895.

TABACCHI [redacted] prestigiosa eventuali mutui alto utile L. 310 milioni [redacted] nando. Frana 542 101

TABACCHI L. 9 milioni levata con alloggio dintorni Torino L. 900 milioni annui cedesi a L. 360 milioni. Si analizza permuta immobiliare Tel. 885.317 LS.

TABACCHI zona Moncalieri fotocopie levata L. 11 milioni cedo utili ampie dilazioni. Cedo Frana 513.895

al minuto cartolefagmo avviamento trentennale [redacted] 300 [redacted]. Tel 280.810.

[redacted] intima uomo donna [redacted] dati (pensione o vendita causa trasferimento ottimo affare zona Perotti Tel 540.747

ABILITAZIONE REC assai garantiti in 20 giorni. Orari liberi 9/22. Convenienze gratuite. CEACO 011 830.673 - 877.319.

ACTIVA 642.758 cede articoli sportivi in Torino, fronte corso, molto ben avviata, sufficienti L. 90 milioni.

ACTIVA 642.758 cede azienda artigianale confezioni donna, in Torino, laboratorio attrezzato, vero affare

ACTIVA 642.758 cede Bassa Val di Susa fiori bomboniere 80 mq buon fatturato affitto mite anticipo L. 35 milioni

ACTIVA 642.758 cede palestra vicinanze Alba, 300 mq, attrezzatissima, ben avviata anticipo L. 50 milioni.

ACTIVA 642.758 cede quote 33% nota azienda vendita macchine per ufficio, computers, anticipo L. 70 milioni.

ACTIVA 642.758 cede litoraria zona Rivoli, posizione commerciale 60 mq, ottima avviamento anticipo L. 15 milioni

ACTIVA 642.758 cede Val Varaita splendido negozio di abbigliamento casalinghi, sottoscrivi L. 50 milioni.

ACTIVA 642.758 cede 50% azienda leader nella realizzazione arredamenti negozi, anticipo 80 milioni.

ALIMENTARI fruita verdura di zona Crocetta gestione ventennale cedesi per ritiro attività ottimo affare. Tel. 512.390.

ARREDA [redacted] mobili arredi [redacted] alta redditività zona Torino Sud cedesi. Data Bank 885.358 - 812.3481.

AVVIATISSIMO a Bardonecchia bar enoteca con pilegge ottimo fatturato cedesi L. 180 milioni. Tel. Les Colliers 250 000

AZIENDA alimentare condizioni familiare tutte le tabelle vegrosso/minuto Pinerolese cedesi. Tel. 587.014.

AZIENDAL MARKET 650.2176 officina meccanica tornaria attività 30ennale [redacted].

AZIENDAL [redacted] 650.2176 [redacted] prestigiosa zona Statuto convenzioni con enti. Gestione pluriennale

BAR affare corso Francia chiusa la sera facile conduzione anticipo adeguato vendo urgente per malattia. Tel 380.810.

BAR affare corso Francia incasso L. 500 mila al dì prezzo conti minimo anticipo vendesi Tel [redacted]

BAR a persone oltre i 40 vendo nel migliore punto commerciale della Crocetta, pretendo. Tel. 567.0105.

BAR caffetteria mercato orario corto prezzo interessante incasso L. 1 milione 200 mila al dì agevolazioni. Tel 383.206

BAR centralissimo L. [redacted] mila orario corto [redacted] nuovo cedo esperti L. 50 milioni anticipo Tel 621.2272.

BAR mercato alto reddito garantito chiusura serale arredo accogliente dilazioni si vende. Tel 383.206

BAR super alloggio L. 700 mila orario facile conduzione sufficienti L. 40 milioni anticipo. Tel 521.2272.

BAR super Montebianco orario corto incasso L. 600 mila cedo L. 190 milioni pagando L. 40 milioni affare Tel. 650.470.

BAR super nuovissimo zona utile orario corto L. 700 mila al dì cedesi sufficienti L. 60 milioni anticipo Tel. 885.317 LS

BAR super oreficeria rosticceria cedesi in Ceres zona centrale L. 50 milioni possibilità dilazioni Tel 042 3887.

BAR super S. Rita incasso L. 700 mila tale cedo L. 200 milioni dilazionati vecchia gestione affare Castello 547 169

BAR zona Centro facile conduzione [redacted] so L. 500 mila dimostrabili cedo L. 50 milioni anticipo Tel 521 2272

BAR zona S. Salvario vendesi o cedesi in gerenza a referenziati licenziose REC permuta Telefonare 447 1629.

BIANCHERIA intimo zona Mazzini marche prestigiose [redacted] so componibile L. 50 milioni. Studio Grosso tel. 511.236

CALZATURE pellicceria fronte corso, negozio tavolozza buon incasso cedo L. 29 milioni anche vuoto. Tel 507 049.

CEDESI avviata panetteria zona Madonna Campagna 1, 54 milioni Telefonare Les Colliers 250.000.

[redacted] Torino provincia licenze libere IX XII calzature con o senza merce possibilità dilazioni. Tel. 942.3877 - 947.1047.

CEOC attività di distribuzione ingrosso alimenti e bevande in Torino avviatissima ubicata I VI VII Tel 364 491

CHIERI centro vendo licenza bar in ottima posizione su [redacted] di forte passaggio prezzo dilazionabile Tel 042 67 18.

CONFEZIONI bimbi tabelle IX X XIV incasso adeguato affitto mite anche senza merce Studio Grosso tel. 511.236

CORSO Giulio Cesare negozio 4 vetrine tabelle X-XI-XIII-XIV cedo facilitando anche parte merce Lebeo 746.222.

FIORI zona commerciale ottimo affare cedo L. 400 milioni cedesi a L. 200 milioni con minimo anticipo. Tel 885.317 LS.

GASTRONOMIA su mercato L. 1 milione al dì cedesi a L. 150 milioni con minimo anticipo. Tel. 885.317 LS

GERENZA elaborante pizzeria 100 posti posti estivo cedesi a persone referenziate REC Tel. 885.317 LS

LANA filati tabelle IX XIV zona Pinerolo cedo attività o la sola licenza superficie vendita mq 15 Tel 597.049

LATTERIA bar [redacted] anni avviata zona Argentina L. 59 milioni dilazionabile. Tel. 385.9473.

MACELLERIA vendita carni suinetti in negozio attrezzatissimo angolo e alloggio cedo Lebeo 746.222.

MARE' [redacted] attività [redacted] con attrezzatura body building. Ottimo investimento Tel. 817.5281

OCCASIONE macelleria vendiamo causa trasferimento ottima clientela L. 45 milioni. Studio Grosso tel 511.236.

PIZZERIA ristorante avviatissima tutto chiuso 2 anni ti offriamo incasso prezzo adeguato Tel. 650.4095 Affare

PROFUMERIA Crocetta [redacted] tavole condizione locazione recente cedo causa di CL L. 40 milioni Tel. 385.9473

RISTORANTE pizzeria con alloggio L. 400 milioni annui 400 posti cedesi sufficienti L. 90 milioni anticipo. Tel. 885.317 LS.

STELLA 447 4007 ristorante vicinanze Balnasco su corso vecchia gestione 220 coperti alto incasso dilazioni.

STELLA 447.6200 negozio cartoleria fronte scuola buon giro affari unica in zona arredamento nuova dilazioni.

TABACCHI Barriera Milano levata L. 8 milioni cedo buon utile L. 140 milioni dilazionando. Cedo Frana 542.101.

TABACCHI Canavese zona Rivarolo levata L. 7 milioni cedo utile L. 160 milioni dilazioni. Cedo Frana 513.895.

TABACCHI [redacted] prestigiosa eventuali mutui alto utile L. 310 milioni [redacted] nando. Frana 542 101

TABACCHI L. 9 milioni levata con alloggio dintorni Torino L. 900 milioni annui cedesi a L. 360 milioni. Si analizza permuta immobiliare Tel. 885.317 LS.

TABACCHI zona Moncalieri fotocopie levata L. 11 milioni cedo utili ampie dilazioni. Cedo Frana 513.895

TABACCHI zona Statuto utile annuo netto L. 50 milioni incrementabile anticipo L. 150 milioni cedo Frana 542.101

TRATTORIA 90 posti centrale adiacente Porta Nuova avviata cedo per ritiro anticipo L. 50 milioni Castello 539.470.

VIA Barbaria punto vendita mq 70 2 vetrine tabelle I VI XIV occasione L. 95 milioni. Studio Grosso tel 511.236

4 Terreni

CUMIANA vendesi terreno edificabile per villa cilindrigiene posizione panoramica. Tel. 0121 323.705.

TERRENO pianeggiante 1° cintura Torino adatto giardino vendo a L. 8 milioni 800 mila. Tel. 547.343

5 Locali e negozi

domande

CERCASI capannone mq 1000/4000 in acquisto o in affitto predisposizione carroponte. La Ghenya 447.5651

offerte

A.A. MEDIT 90 libero piazza della Repubblica magazzino mq 70 più 30 soppalco posto carrello L. 85 milioni. Tel. 304.617.

A. AFFITTASI ufficio zona via Cocchi mq 150 luminosissimo in palazzina. Telefonare al 505 125

A. CAPANNONE mq 500 uffici servizi corrente coperti e 200 mt uscita longitudinale corso Francia affittasi. Tel 011 72 40.096.

ADIACENTE piazza Bengasi fabbricato commerciale 480 mq su 2 piani più bottetto e cantine progetto approvato di ristrutturazione, possibile costruzione box libero. Studio 521.2272.

ADIACENZE corso Francia libero in stabile signorile vasto negozio più interrato e servizi. Il Portico 635.644.

AFFITTASI capannoni industriali nuovi in zona Pianezze San Gillo lotti coperti da mq 400/500/1200 disponibilità giugno 1990. Tel. 011 533.583.

AFFITTASI Chieri magazzino mq 550 libero fine dicembre. Tel. 533.593.

AFFITTASI S. Paolo locali piano libero adatto uffici esposizione terziario mq 1500 in blocco o vasie pezzature. Telefonare pomeriggio al 382.520.

AFFITTASI uffici da mq 50 e mq 100 in corso Siracusa piano rialzato Telefonare pasto ufficio 545.901 - 619.580.

AFFITTASI zona Lingotto nuova costruzione [redacted] rialzato ufficio mq 55 eventuale magazzino piano seminterrato mq [redacted] con servizio e riscaldamento Tel 319.0101.

AL 516.228 Cit Turin via Cavalli box doppio libero in recente costruzione. Centro Immobiliare.

AL 516.228 Crocetta libero mun negozio ristrutturato mq 90 più soppalco ottima posizione. Centro Immobiliare

AUTOFFICINA avviata corso Turati, 240 mq con autolavaggio adiacente primario autosalone, affittasi a referenziati. Telefonare ore ufficio 509.578.

BASSO fabbricato libero adatto ufficio magazzino laboratorio tra corso Siracusa S. Rita vendo direttamente mq 700 in blocco o frazionato. Tel. 505 6865 giorni festivi ore 18-20.

BOX auto di mq 20 circa + Mercedes corso Rome - 28 milioni. Uno 518.986.

BOX e magazzini liberi piazza Carducci (Vicino Bianda) vendesi a buon prezzo. Tel. 317.581.

CAPANNONI industriali, commerciali, varie metrature vendiamo, affittiamo. Torino e cintura. Tel. 011 587.014.

CENTRALISSIMO zona Borsa e Camera di Commercio negozio 7 vetrine mq 160 ideale ufficio commerciale cedesi contratto con buona uscita. Tel. 650.3103.

CENTRO COMMERCIALE LE FORNACI vendesi uffici mq 1000 in blocco o frazionati. Tel. G.S.I. 311.1767.

CHIERI fronte piazza ceda in affitto locale commerciale di 220 mq su via di forte passaggio. Tel. 942.6715.

CORSO Belgio libero locale magazzino con servizi parzialmente da ristrutturare mq 75 L. 90 milioni Tel. 273.5391.

CORSO Regina (Porta Palazzo): muri negozio liberi con locali soprastanti e interrati collegati vende Caputo 836.668.

CROCETTA adiacente mercato negozio 3 vetrine mq 100 collegato con seminterrato mq 70. Ottimo investimento Nazionale Immobiliare 561.2686.

ECCOCASA 588.288 corso Tassoni affittasi locale semiinterrato 200 mq con ingresso volendo indipendente su corso.

ECCOCASA 588.288 via Giolitti affittasi 2 negozi liberi con vetrine volendo collegabili L. 650 mila cadauno.

LOCALE in corte 2 piani mq 27 servizi posto auto corso Vercelli vari divisori L. 300 mila mensili affittasi. Tel. 504.402.

MAGAZZINO libero Moncalieri via Pavia mq 130 con bagno, acqua e luce accesso carrello Altezza mt 4. Tel 518.986.

MARE' affitta negozio centralo mq 350 2 vetrine 2 posti auto. Tel 512.5281.

PESCARITO capannone mq 1250 altezza mt 8 con uffici alloggio locali servizi cinta parte. Tel. 273.5381.

PIAZZA Adriatico ufficio 3 vani servizi stabile signorile libero fine anno. Telefonare pomeriggio al 382.520

PINEROLESE libero negozio angolare 3 vetrine 2 vani mq 60 servizi 2 cantine dilazioni. Emmedue 768.950

VIA Colandra affittasi locale 3 vetrine con ufficio e negozio mq 110 più interrato e posti auto. Final 505.801.

VIA Cervino affittasi piano terra fronte via magazzino di mq 500 con corrile interno. G.E.A. 519.939.

3 P. B vende capannoni industriali fronte strada statale 23 Cambiano (To) da mq 1250 a mq 5000. Tel. 011 640.7152.

7 Offerte lavoro e impiego

operai, autisti, fattorini

AFFERMATA azienda Torino ricerca elettricisti esperti impianti industriali e civili. Mille assolto. Scrivere: Publikompass 2226 - 10100 Torino.

CONCESSIONARIA automotoli di prestigio ricerca operaio referenziato pratico per spostamento e preparazione auto. Età non inferiore a 25 anni. Tel. 598.878.

COPPIA domestici referenziati ha pratico giardini tel [redacted] no richiesti per famiglia signorile Tel [redacted] 632 780

CUOCHI/E cope partito cerca azienda settore ristorazione collettiva per mensa in Torino. Tel 011 537.760 ore 14 - 16.

PORTINERIA stabile signorile ultra scala cerca coniugi pratici referenziatissimi. Scrivere: Publikompass 2227 - 10100 Torino

commessi, baristi

BARISTI cameriere/i 18/20enni pratici referenziati, [redacted] esi per centralissimo bar. Tel 521.1952 - 707.2724.

impiegati

AFFERMATA azienda industriale settore elettromeccanico Moncalieri assume magazziniere esperto pratico gestione magazzino con utilizzazione terminale/video meccanografico. Offresi: inquadramento e retribuzione adeguati a effettiva esperienza e professionalità. Scrivere: Publikompass 2229 - 10100 Torino.

AZIENDA servizi per ampliamento organico ricerca: n° 1 ragioniere/a minimo 22 anni, bella presenza da assumere con contratto formazione; n° 5 telefonisti/e con spiccata attitudine dialogo telefonico; n° 2 funzionari commerciali 25/50 anni, automuniti per vendita su appuntamento elevato guadagno. Presentarsi oggi o domani alle ore 10 - 11 - 12 oppure 16 - 17 - 18 precise. Informatica Marconi via di Nanni 35, 1° piano.

CERCASI pratico/a contabilità semplificata ordinaria dichiarazioni Iva Rendiconto. Tel 655.0927.

EDILMERCATO ricerca personale automunito anche prima impiego. Offresi: fisso incentivi carriera. Tel. 669.0019.

EUROFID società immobiliare ricerca 1 venditore/trice ed 1 acquisitore/trice da inserire nel proprio organico. Si richiede provenienza settore immobiliare serietà dinamismo Tel. 598.844.

GEOMETRA con esperienza in rilievi di cantiere zona in Volpiano cerca. Tel. 011 988.2934 - 988.5378.

GRUPPO IMMOBILIARE 505.904 assume diplomate/a della provincia automunite/a. Offre: stipendio adeguato. Inizio corso di formazione inquadramento di legge.

IMMOBILIARE azienda diplomate/a con studio anche non millesimi anche minima esperienza. Tel. 472.490.

IMMOBILIARE cerca persona capace automunita esperienza settore preferibilmente superiore alla media cultura medio superiore. Tel. 548.231.

IMPRESA di costruzioni di Torino ricerca dattilografo/a - contabile/a impiego part time. Inviare curriculum a: Publikompass 2224 - 10100 Torino.

INDUSTRIA confezioni donna medio fino cerca responsabile vendite con ottima introduzione clientela Piemonte, per nuova apertura ingresso. Tel. 854.856.

PRIMARIA società immobiliare ricerca funzionario/a 25/35 anni automunito con esperienza commerciale. Offre: regolare inquadramento più forti provvigioni. Tel. 539.218.

PRIMARIA società immobiliare ricerca funzionario/a 25/35 anni automunito con esperienza commerciale. Offre: regolare inquadramento più forti provvigioni. Tel. 539.218.

PROMOCASA immobiliare selezione ambosessi massimo 35enni, auto proprio aspetto curato serietà, corso di formazione retribuito Tel. 747.383 - 759.826.

RICERCHIAMO abile operatore/trice vendita/acquisitore/trice settore commerciale negozi aziende affittiamo alto fisso più provvigioni più auto della società. Tel. 677.056.

SOCIETA' di servizi ricerca dinamici, funzionari settore commerciale media esperienza vendita. Offresi: forti guadagni e lavoro altamente qualificato. Tel. 740.722.

SOCIETA' immobiliare cerca venditore/trice. Offresi inquadramento legge provvigioni carriera. Tel. 501.1016.

SOCIETA' immobiliare per ampliamento proprio organico ricerca ambosessi anche part-time. Si richiede esperienza nel settore commerciale. Tel. 558.4307.

UFFICIO commerciale cerca diplomate/a età inferiore 20 anni. Esperto programmatore linguaggio C o DBG anche 1° impiego libero subito Tel. 650.3601/02.

NON ASPETTATE

IL 90

PER USCIRE

IN 80.

Suggerimento: correte subito da un concessionario Audi.

Sarà felice di descrivervi le mille virtù della Audi 80, e voi sarete felici dell'accoglienza che riserverà il vostro [redacted]to. Un bene che forse nel tempo si è un po' svalutato. E che con l'anno nuovo, purtroppo, non migliorerà molto le sue quotazioni.

Proprio il contrario di quanto avviene con la Audi 80. Straordinaria sempreverde: 27 fasi di lavorazione della carrozzeria, dieci anni di garanzia contro la corrosione; [redacted] equipaggiamento di serie ricchissimo, motori potenti e più puliti con la marmitta catalitica, un Cx di 0.29.

E poi la trazione integrale permanente quattro; una scelta di sicurezza e dinamicità, come l'ABS, il differenziale centrale Torsen e l'esclusivo sistema [redacted] protezione "procon-ten".

Suggerimento: cominciate bene gli anni 90.

AUDI 80 1800 CC 75 CV 170 KM/H - 1.800 CC CAT 90 CV 162 KM/H - 1.900 CC 115 CV 195 KM/H - 2.000 CC CAT 113 CV 190 KM/H - 2.000 CC QUATTRO CAT 113 CV 195 KM/H

Audi

All'avanguardia della tecnica.

8 Rappresentanti

A.A.A.A.A. AZIENDA produttrice apparecchiature e materiali tecnici operante da 20 anni in Italia, con rete commerciale moderamente organizzata, ricerca agenti, da inserire nelle sue filiali di Alessandria Asti. La ricerca è indirizzata ad elementi fortemente motivati e rappresenta anche in tempi brevi ottimi guadagni con possibilità di carriera. Si richiede: età compresa tra i 23/40 anni, auto propria, disponibilità immediata. Offresi: inquadramento Enasarco trattamento economico provvigionale ai livelli più alti, corso formativo aziendale, portafoglio clienti, fisso, incentivi mensili. Telefonare per appuntamento allo 0131 51.253 ore ufficio.

AGENTI/FUNZIONARI vendita azienda leader prefabbricati manufatti edilizia civile/industriale, sede Piemonte, cerca per Cuneo/Alessandria e provincia. Offre: portafoglio clienti ai prodotti esclusivi Trattamento economico di sicuro interesse. Scrivere inviando curriculum a: Marchesano Ricerca - via Lamarmora 9 - Torino.

CERCHIAMO personale ambosesso automuniti per lavoro di rappresentanza settore cosmesi e profumeria. Presentarsi solo su appuntamento telefonando 901.458.

PRESTIGIOSA concessionaria d'auto con più sedi in Torino cerca abile venditore con esperienza per settore. Telefonare al 503.762.

SOCIETA' cerca agenti in esclusiva automuniti per zona libera della provincia di Torino. Offresi portafoglio clienti: 1 milione di fisso più provvigioni più premi. Inquadramento Enasarco. Per appuntamenti tel. alla ditta CNC 0125 538.144.

15 Autovetture

ACQUISTO auto d'occasione Fiat-Lancia-Alfa-A112-Y10-R5-Golf. Piazza Manno 18 angolo corso Grosseto. Tel. 739.2364.

ACQUISTASI qualsiasi tipo di autovettura, purchè recenti. Corso Raffaello 3. Telefono 654.001.

DELTA Integrale 12 mesi nero metallizzato tetto apribile vende in garanzia concessionario VW Audi Simoni corso Tunisi 53, tel. 319 4094.

DISCOVERY in pronta consegna da Sepi Koelliker sul corso Vittorio 18, Torino.

FERRARI mondial 4 valvole '82 pari al nuovo Concessionaria Maserati vende permuta rateizza. Tel. 504.740.

MANCINI SUPERCARS Ferrari Testarossa coupé 4004 - 328 GTB - Porsche 3300 turbo - Carrera 3200 - coupé/targa - 924 Turbo AC - 944 - 2400 targa - 928 S4 - Bitturbo SI - S - Thema Ferrari - Golf Rally nera - Ford Cosworth - Nissan 200 SX turbo - Duetto 2000 - I, Tel. 011 668.296 corso Marconi 5, Torino.

MANCINI SUPERCARS Rolls Royce Silver Shadow II - Silver Spirit - Cadillac coupé nuova - Mercedes 500 SE - 380 SE - 300 CE coupé 24/v - 12/v - 300 E - 190/230 16/v - Bmw Z1 - 320 IS - Alfa 164 turbo - 3.01 v6 - Volvo 760 TD - Golf GTI 16v - AC - Range TD 88/87/85 - Toyota TD - Nissan Patrol TD - Jeep CJ6. Tel. 011 668.295 corso Marconi 5, Torino.

MASERATI 222 '90 garanzia 12 mesi minimo anticipo concessionaria Maserati vende permuta. Tel. 503 762.

MONTEGO SW '88 full optionals in garanzia Rover vende Floriauto corso Sommeiller 5 Torino. Tel. 650.6595.

PORSCHE 924 '84 garanzia 12 mesi minimo anticipo. Concessionaria Maserati vende permuta Tel. 503.762.

PRIVATO vende Uno SX blu Dry metallizzata 1000 tutti più optionals garantita nuova. L. 10 milioni 500 mila. Tel. 630.970

RANGE ROVER berlina '82 4 porte con aria condizionata vende Floriauto corso Sommeiller 5 Torino. Tel. 650.6595.

ROVER 216 vissato pochi mesi di vita vende Floriauto corso Sommeiller 5 Torino. Tel. 650.6595.

SUZUKI 413 '88 full optionals in garanzia vende Floriauto corso Sommeiller 5 Torino. Tel. 650.6595.

SUZUKI 413 '88 full optionals in garanzia vende Floriauto corso Sommeiller 5 Torino. Tel. 650.6595.

TKEMA TD5 '87 garanzia 12 mesi anticipo L. 3 milioni e rate da L. 514 mila. Concessionaria Maserati vende. Tel. 504.740.

TOYOTA land cruiser '88 full optionals in garanzia vende Floriauto corso Sommeiller 5 Torino. Tel. 650.6595.

18 Acquisto alloggi

ACQUISTA insegnante privatamente alloggio in Torino o 1° cintura pagamento per contanti. Tel. 501.338.

ACQUISTANO pensionati coppia con giardino cintura Torino pagamento contanti privatamente. Tel. 619.843.

ACQUISTO alloggi signorili Crocetta centro precollina S. Rita Gemini pagamento contanti. Aurisa 596.607 - 597.774.

ACQUISTO contanti da privato urgentemente libero 3 camere cucina bagno casa con ascensore. Tel. 540.325.

ACQUISTO da privato in Torino o prima cintura salone 2 camere cucina decoroso per contanti. Tel. 519.003.

ACQUISTO privatamente per contanti 2/3 camere servizi Collegno Grugliasco Rivoli. Tel. 210.954 mattino.

ACQUISTO solo da privato in Torino o prima cintura 1/2 camere libero o cucina per contanti Tel 510.442.

CERCO casetta o rustico da ristrutturare massimo [redacted] km da Torino. Tel. [redacted].

COMPRO direttamente [redacted] o 2 [redacted] ni servizi in zona centrale. Tel. 758.663.

ORIMALDI 608.817
cerca in posizione tranquilla ampio appartamento di salone/3 camere cucina/no servizi zona Pozzo Strada o Mirafiori nord. Pagamento contanti.

NOTA azienda milanese ricerca in Torino appartamento 2 vani e servizi per propri dirigenti in trasferta. Definizione di acquisto immediata. [redacted] 02.784.002.

PROFESSIONISTA per trasferimento cerca con urgenza in Torino alloggio 100/130 mq in bella zona. Telefonare ore ufficio Roma 06.395.525.

SPOSI acquistano libero con pagamento contanti camera cucina servizi in quartiere di zona di Torino. Tel. 451.114.

STABILI o società con immobili vari industriale acquista per impiego riserva rogito notarile entro il 1989. Tel. 602.125.

TKE-VI 669.0104 ricerca in acquisto appartamenti liberi mq 120/160 Centro Precollina pagamento contanti

19 Vendita alloggi

A.A.A. AFFARISSIMO libero Barriera Milano ottimo 3 camere cucinotta servizio L. 65 milioni. Fidelcasa 506.668.

A.A.A. AFFARISSIMO via Genova ottimo occupato camere cucina ingresso servizio L. 37 milioni. Fidelcasa 506.668.

A.A. AFFARE libero zona centro stabile casa mononucleare con lavori mostrano 28 mq. Studio Barale tel. 787.898

A.A. A Pino Valle Cappi libero salone camera cameretta cucina servizi box giardino privato. Studio Barale tel. 752.931.

A.A. LINGOTTO zona centro Crocetta appartamento stessa casa prestigiosi di mq 200/500 anche adatti a studio. Studio Barale tel. 752.931.

A.A. LIBERO spazioso corso Torlonia soggiorno camera tinello cucinino servizi cantina mq 65. Studio Barale tel. 787.898.

A. BARRIERA MILANO libero 2 camere tinello cucinino bagno medio signorile terzo assenziente. Medim 939.7473.

A. CASETTA libera Frejus su 3 piani soggiorno 4 camere cucinino biservizi e garage L. 78 milioni affarone. Tel. 618.988.

A. COLLEGNO sky residence signorile camera cucina bagno piano alto splendida mentre ristrutturato. Medim 939.7473.

A. DELTA 588.030 libero via Tripoli (via S. Marino) 3 camere tinello cucinino biservizi ristrutturato mutuo.

A. MANDARDA contrattissima libera ristrutturata camera cucina bagno affare L. 25 milioni. Uno 518.986.

A. UTIP 518.986 Cit Turin in blocco vendiamo 2 alloggi stesso piano casa signorile camera tinello cucinino più 2 camere tinello cucinino ambedue vuoti.

A. UTIP 518.986 libero corso Toscana 2 camere cucina ingresso bagno 4° piano ascensore possibilità box mutuo.

A. UTIP 618.988 Mirafiori corso Unione Sovietica libero piano alto recente luminosissimo ampio 2 camere cucina ingresso bagno possibili mutui e permuta.

A. UTIP 518.986 Moncalieri libero Centro stabile alloggio + ufficio di 4 camere da ristrutturare L. 50 milioni.

(continua)

Grido di dolore in Liguria «Le Ferrovie ci emarginano»

GENOVA ● «Il nostro sistema ferroviario è al collasso, tutte le grandi sfide dei trasporti del Duemila ci escludono», afferma sdegnato l'assessore regionale ai Trasporti, il repubblicano Giampiero Mentil, che ha denunciato la «totale disattenzione» dei piani delle Ferrovie per la Liguria. Ironizza un armatore: «Si può definire non proprio del tutto una disgrazia la crisi del porto; se arrivassero merci da lontano, come le trasporteremmo?». Il presidente della Camera di commercio e Industria di Nizza ha già deciso: «Sarà Cuneo il nostro punto di appoggio, la capacità ferroviaria della rete ligure è ormai oltre il limite della saturazione». Una delle tante prove: il viaggio in rotaia sulla Savona-Torino è un'avventura.

Isolata dalla sua stessa condizione orografica, la Liguria sta perdendo a causa dei suoi disastrosi trasporti ogni capacità di rilancio. I tagli decisi da Schimberni, il «commissario chirurgo», concedono alla Liguria 420 miliardi dei 26 mila del piano generale organico delle Ferrovie del futuro. «Si viaggia ancora come nell'Ottocento, con un binario unico da Finale Ligure a Ventimiglia che è la sola linea di approccio alla Francia», insiste l'assessore Mentil il quale afferma che «solo la Liguria ha comunicazioni con una frontiera affidate a trasporti su rotaia appena validi per l'inizio del secolo».

Aggiunge Gian Vittorio Cauvin, presidente della Camera di commercio di Genova: «La strozzatura del traffico ferroviario della Riviera Ligure di Ponente è il più grosso problema sui 1600 chilometri della rete italiana». Un solo dato, per illustrare l'emarginazione ferroviaria della Liguria: sui 150 chilometri da Ventimiglia a Genova un intercity con fermate solo a Sanremo, Imperia e Savona compie un viaggio di due ore alla media oraria (nemmeno sempre rispettata) di 75 chilometri.

«Si va sulla Luna, ma il viaggio da Genova a Milano riserva ancora ritardi e brutte sorprese», osserva il professor Victor Uckmar, fiscalista, profondo conoscitore dei problemi della regione. Il progetto per coprire i 127 chilometri della Milano-Genova in una quarantina di minuti esiste; ha un piano di finanziamento di 3000 miliardi dei quali circa la metà già raccolti dai privati. L'altra metà dovrebbe fornirla la mano pubblica. Ma i tempi di realizzo sono lunghi, slittano al 1995 e forse oltre.

Pesano soprattutto sull'economia ligure l'impossibilità di un'integrazione con la Francia e le difficoltà di raggiungere l'Emilia Romagna dalla Spezia. Dal punto di vista ferroviario, la Liguria «muore» a Finale.

Si penalizzano economie storiche come i fiori di Sanremo, l'agricoltura di Albenga, l'olio e la pasta di Imperia. Non è soltanto una questione di export: «Lo stesso Piemonte è lontano dalla Liguria come un secolo fa», commenta con amarezza un commerciante di Imperia, che aggiunge: «Se quando spedisco, non quando il prodotto arriva». Altri operatori devono pagare penali (o talvolta annullare affari) per consegne ritardate oltre il limite commercialmente sopportabile. Un'altra beffa. Genova doveva essere inserita nel sistema alle velocità dei binari preferenziali per Barcellona e Marsiglia. «Ma siamo stati esclusi, e questo ci penalizza ulteriormente», dice il sindaco Cesare Campart, che ha fatto presente la situazione a Martelli.

La Liguria dei trasporti sta vivendo una drammatica crisi, proprio mentre la regione si avvicina a importanti scadenze come i Mondiali di calcio e le celebrazioni colombiane. Centinaia di turisti spagnoli, attraverso un'agenzia di Madrid, hanno chiesto quali navi saranno a disposizione per raggiungere la Liguria nel 1990, anno dei Mondiali di calcio. Ci sono poche linee private, del tutto insufficienti; la flotta pubblica (a parte i traghetti Tirrenia che servono solo le isole) si è da tempo orientata verso il trasporto merci. Di supertreni non si parla più.

Guido Coppini

Proteste in Liguria: il sistema ferroviario è al collasso

Passa alla Regione il castello di Sarre

AOSTA ● Per poco meno di 5 miliardi di lire la Regione autonoma della Valle d'Aosta acquisterà il castello di Sarre; un pezzo del patrimonio immobiliare degli eredi di Casa Savoia. La decisione è stata assunta dal Consiglio regionale che ha approvato all'unanimità un disegno di legge della giunta.

Nell'acquisto è compresa anche mobilia di varie epoche, dipinti, statue, busti e suppellettili (soprammobili, oggetti ornamentali, lampade) che arredano il fabbricato e rappresentano, per la maggior parte di essi, documentazione storica e memoria della Casa Savoia, fin dai primi tempi in cui si affacciò sulla scena italiana.

Il castello è caratterizzato inoltre dalla presenza di elementi decorativi, composti da pitture e trofei di caccia che adornano ed abbelliscono le pareti delle sale di rappresentanza, che ne costituiscono un «unicum»: una delle sale principali è interamente tappezzati dai crani cornuti degli animali uccisi dal Re d'Italia, durante le sue frequenti battute.

Il castello reale è formato da un corpo con torre, cappella dei Santi Angeli e terreni annessi) dalla superficie complessiva di quasi 46 mila metri quadrati. E' stato dichiarato di interesse storico, archeologico, monumentale, di storia politica e di cultura in genere e d'interesse ambientale con decreto del presidente della giunta regionale il 23 maggio scorso.

Il maniero sorge su uno sperone morenico da cui si domina la piana aostana, lungo la statale 26 del Monte Bianco, a 10 chilometri da Aosta sulla sinistra orografica della Dora Baltea dove si imbocca la Valle di Cogne.

Fu costruito nel 1242 da Giacomo di Bard, un signorotto locale, ma la costruzione attuale risale al 1710, quando il feudo passò a Francesco di Arvier.

Nel 1869 il castello fu acquistato da Vittorio Emanuele II che lo trasformò in un ritrovo di caccia, adornando particolarmente un corridoio ed un salone con corna di stambecchi e camoscki, da lui uccisi.

I Savoia l'ebbero assai caro, particolarmente Umberto II che vi trascorse con la famiglia, quando ancora era principe di Piemonte, parecchie estati e quando lasciò l'Italia (sulla via dell'esilio che lo portò in Portogallo) prese appunto il titolo di conte di Sarre.

Il castello sarà destinato ad attività culturali e al suo interno sarà allestita una mostra permanente sulle vicende di Casa Savoia.

Piero Minuzzo

Lo storico castello di Sarre. Nel riquadro l'ex re Umberto II

43 MORTI IN UN ANNO

Due fratelli uccisi nella faida di Gela

GELA ■ Non si ferma la furia omicida a Gela, 80 mila abitanti, dove dall'inizio dell'anno sono state assassinate 43 persone e decine sono state ferite in agguati della mafia. Stamane, poco prima delle 6, killer, armati di fucili a lupara e pistole calibro 38, hanno ucciso i fratelli Giovanni e Salvatore Famà, di 23 e 24 anni, contadini, senza precedenti penali. Li hanno attesi sotto casa in via Segesta, nel periferico rione Carrubba, e hanno sparato un colpo dopo l'altro, appena i due hanno preso posto sul loro motofurgone, diretti in campagna.

I Famà, colpiti in più parti del corpo, non sono morti subito e hanno avuto la forza di tentare la fuga, abbandonando l'abitacolo del loro mezzo. Ma hanno potuto fare appena una decina di metri. Raggiunti, sono stati finiti dagli assassini, che hanno esploso a bruciapelo il colpo di grazia.

Ufficialmente non c'è alcun testimone, in realtà molti, parenti e vicini, debbono aver visto e sentito, ma, terrorizzati dalla paura, per il momento tacciono. Sembra che i killer fossero tre e siano fuggiti in automobile.

Sono 73 gli ammazzati nella faida mafiosa di Gela, esplosa il 23 dicembre del 1987, quindi meno di due anni fa, con una sparatoria in cui furono uccisi Salvatore Lauretta e Orazio Coccomini. Il duplice omicidio segnò il principio di una serie infinita di regolamenti di conti, che hanno avuto per vittime anche innocenti passanti, donne e bambini. Si spara come nei film western e non si va tanto per il sottile. I boss cercano anche di intimorire magistrati e forze dell'ordine: l'anno scorso hanno tentato di far saltare in aria la pretura.

Dal «caso Gela» si è occupato il Capo dello Stato. Cossiga, nei mesi scorsi, ha ricevuto una delegazione di studenti medi della città siciliana, che gli hanno illustrato la loro drammatica condizione, e ha promesso che lo Stato sarebbe stato ben più presente con maggiori mezzi. Altri impegni li hanno assunti le numerose delegazioni parlamentari e politiche in visita a Gela.

a. r.

TRE ARRESTI A LAMEZIA TERME

Eroina nascosta dentro il pannolino

CATANZARO ■ Per eludere ogni controllo avevano ideato un sistema ingegnoso, nascondendo 50 grammi di eroina pura nel pannolino indossato da una bambina di due anni. L'idea non ha però tratto in inganno i carabinieri, che hanno scoperto ugualmente la droga arrestando i tre «inventori» dell'abile sistema con l'accusa di detenzione e spaccio di sostanze stupefacenti. E' accaduto la scorsa notte tra gli svincoli di Lamezia Terme e di Falerna dell'autostrada «A/3» Salerno-Reggio Calabria.

Gli arrestati sono i pregiudicati Francesco Esposito, di 36 anni, Francesco Castiglia, di 30, e una bidella, Rosanna Mussari, di 33 anni, convivente di Esposito, in servizio in una scuola elementare di Cosenza. I tre sono tutti residenti a Cosenza.

Quando sono stati fermati dai carabinieri, erano a bordo di un'automobile (una Peugeot «205») nella quale si trovava anche la bambina, figlia di Rosanna Mussari e di Esposito.

I militari hanno scoperto così che tra la pelle della bambina ed il pannolino era stato sistemato un involucro di plastica contenente la droga. La bambina, nella caserma della compagnia di Lamezia Terme dei carabinieri, è stata poi sottoposta a visita da un medico che ha escluso contatti tra la sostanza stupefacente e gli organi genitali della piccola. La bambina è stata quindi affidata ad una figlia maggiore di Rosanna Mussari, in attesa delle disposizioni della procura dei minorenni di Catanzaro.

Gli investigatori ritengono che Esposito, la sua convivente e Castiglia siano tre importanti «corrieri» della droga, in collegamento con un'organizzazione nazionale di trafficanti di stupefacenti. Si è appreso, tra l'altro, che Francesco Esposito lavora come muratore per un'impresa di Torino (di cui per motivi di cautela non è stato precisato il nome) altri dipendenti della quale, in passato, sono stati incriminati per spaccio di sostanze stupefacenti. L'arresto dei tre è stato convalidato dal procuratore della Repubblica del tribunale di Lamezia Terme, Giovanni Pileggi.

COMUNE DI NICHELINO

Ai sensi dell'art. 6 della legge 25 febbraio 1967, n. 67, si pubblicano i seguenti dati relativi al bilancio preventivo 1989 e al conto consuntivo 1988:

1 - Le risultanze relative alle entrate e alle spese sono le seguenti:

(in migliaia di lire)

ENTRATE	Previsioni di competenza da bil. ANNO 1989	Accertamenti da conto consuntivo ANNO 1988
- Avanzo di amministrazione	1.894.699	—
- Tributarie	5.575.000	4.621.274
- Contributi e trasferimenti (di cui dallo Stato) (di cui dalla Regione)	18.765.300 (17.522.842) (772.000)	18.124.633 (17.282.436) (742.198)
- Extratributarie (di cui per proventi servizi pubblici)	3.362.854 (2.191.254)	3.837.095 (2.391.393)
- Totale entrate di parte corrente	37.898.353	26.582.951
- Alienazione di beni e trasferimenti (di cui dallo Stato) (di cui dalle Regioni)	6.842.790 (—) (861.021)	4.121.316 (—) (—)
- Accensione prestiti	(4.253.540)	1.240.000
(di cui per anticipazioni di tesoreria)	(4.500.000)	(—)
- Totale entrate conto capitale	21.448.730	31.944.647
- Partite di giro	2.896.300	2.533.844
Totale	59.311.323	34.116.598
- Disavanzo di gestione	—	—
TOTALE GENERALE		

SPESE	Previsioni di competenza da bil. ANNO 1989	Accertamenti da conto consuntivo ANNO 1988
- Disavanzo di amministrazione	—	—
- Correnti	27.914.477	24.442.262
- Rimborso quota di capitale per mutui in ammortamento	1.284.517	1.650.584
- Totale spese di parte corrente	29.898.994	26.092.846
- Spese d'investimento	19.166.329	5.257.317
- Totale spese in conto capitale	19.166.329	5.257.317
- Rimborso anticipazioni di tesoreria ed altro	4.500.000	—
- Partite di giro	2.896.000	2.533.844
Totale	55.311.323	33.884.100
- Avanzo di gestione	—	—
TOTALE GENERALE	55.311.323	33.884.100

2 - La classificazione delle principali spese correnti e in conto capitale, desunte dal consuntivo, secondo l'analisi economico-funzionale è la seguente:

(in migliaia di lire)

	Amministrazione generale	Istruzione e cultura	Abitazioni	Viabilità	Trasporti	Attività economiche	TOTALE
- Personale	1.333.333	3.010.862	—	2.690.931	30.190	—	9.126.308
- Acquisto beni e servizi	1.245.378	2.398.231	—	5.406.697	603.799	28.960	9.683.005
- Interessi passivi	43.480	1.093.472	194.753	630.445	976.199	—	2.651.364
- Investimenti effettuati direttamente dall'Amministraz.	100.000	1.348.885	200.000	—	3.226.300	—	5.055.226
- Investimenti indiretti	—	—	—	—	—	—	—
TOTALE	4.995.194	7.859.250	403.306	8.427.063	4.836.189	28.960	26.517.903

3 - La risultanza finale a tutto il 31 dicembre 1988 desunta dal consuntivo è la seguente:

(in migliaia di lire)

- Avanzo di amministrazione del conto consuntivo dell'anno L. 2.181.514
- Residui passivi perenti esistenti alla data di chiusura del conto consuntivo dell'anno L. 814.588
- Avanzo di amministrazione disponibile al 31 dicembre 1988 L. 1.366.926
- Ammontare dei debiti fuori bilancio comunque esistenti e risultanti dalla dimostrazione allegata al conto consuntivo dell'anno (L. —)

4 - Le principali entrate e spese per abitante desunte dal consuntivo sono le seguenti:

(in migliaia di lire)

Entrate correnti	L. 558	Spese correnti	L. 613
di cui:		di cui:	
- tributarie	L. 97	- personale	L. 215
- contributi e trasferimenti	L. 330	- acquisto beni e servizi	L. 204
- altre entrate correnti	L. 91	- altre spese correnti	L. 93

IL SINDACO
Bernardo Mussetto

YOGA DELL'ALIMENTAZIONE

per nutrire corpo e spirito mantenersi snelli e senza stress

Purifichiamoci almeno ogni tanto...

Per «aminoacidi essenziali» si intendono quegli aminoacidi (composti organici costituendi delle proteine contenenti il radicale aminico $-NH_2$) che l'organismo umano non può sintetizzare da sé (cistina, isoleucina, leucina, lisina, metionina, tenilalanina, treonina, triptofano, valina); distribuiti nel regno vegetale e animale, attraverso gli alimenti gli aminoacidi rincorrono alla costruzione delle proteine del nostro organismo. E' errata la credenza dell'indispensabilità delle proteine animali «prefabbricate»; tutti gli aminoacidi sono in vario modo presenti nei vegetali, nella frutta e nei cereali anche se l'uso moderato di alimenti di origine animale è utile al fabbisogno energetico e plastico. Ci sono tuttavia in natura vegetali che sembrano imitare perfettamente le proteine di tipo umano e che contengono sali minerali e vitamine in quantità superiori a quelle del tuorlo d'uovo e della carne. La possibilità di attingere ad aminoacidi di provenienza vegetale permette la costruzione di proteine di tipo puro e raffinato, più idonee all'attività intellettuale.

Soia (Soja hispida). Nota in Europa dal 1739, rivela per le sue qualità un enorme interesse alimentare: contiene tutti gli aminoacidi essenziali, proteine in quantità doppia a quelle presenti nella carne, glucidi (10-15%), calcio, ferro, potassio, magnesio, fosforo, sodio, zolfo, vitamine A, B, D, E, dialasi e ecitina simili a quelle del rosso d'uovo, e i suoi fagioli forniscono un olio delle forti proprietà ipocolesteromizzanti. La soia, comunque preparata, ha un potente valore plastico ed energetico, superiore a quello della carne, ed è indicata soprattutto per i bambini, gli affaticati, i demineralizzati, i nervosi.

ricetta

Si tengono a bagno 150 grammi di fagioli in un litro di acqua per 36 ore. Si separa il liquido e si frullano i residui con altra acqua. Si lascia riposare e si filtra il tutto con un colino foderato da un foglio di garza. Otterrete un latte indenne da germi, che va consumato entro le 24 ore. Questo latte è l'ideale per chi ha necessità di disintossicarsi da un'alimentazione squilibrata, in cui abbondino salse, fritture e in cui carni e grassi animali siano presenti in quantità eccessiva.

Marisa Di Bartolo

IN TRENTINO

Ferita, si salva dopo la notte a — 20 gradi

TRENTO ■ Nonostante il freddo intenso, con la temperatura che ha raggiunto i —20°, una ragazza trentina è sopravvissuta dopo aver trascorso, ferita, un giorno e una notte all'addiaccio, in montagna, a duemila metri di quota.

Protagonista della vicenda è Olga Fedele, 23 anni, di Telve Valsugana, che si era recata per una escursione al rifugio Cima d'Asota. Sulla strada del ritorno la ragazza era però scivolata lungo il sentiero, rotolando per un centinaio di metri lungo il costone della montagna e finendo, gravemente ferita, sotto alcune rocce. Qui, rannicchiata, allo stremo delle forze, vestita solo con una leggera tuta di felpa, l'hanno trovata gli uomini del soccorso alpino.

Olga Fedele, ex calciatrice, è ora ricoverata all'ospedale «Santa Chiara» di Trento dove i medici le hanno riscontrato la frattura di una vertebra e della mandibola, con gravi sintomi di congelamento.

MAURIZIO EMMA

Investigazioni
Accertamenti infedeltà documentate
Massima esperienza e i costi più concorrenziali

VIA GOITO 2
Tel. 669.2110 - 650.5876
TORINO

Nella ricerca la speranza!

Aiutateci a finanziare la ricerca scientifica sulla distrofia muscolare!

Unione Italiana Lotta Distrofia Muscolare

U.I.L.D.M. Via Cavour, 52 bis - 10126 Torino - Tel. (011) 63.54.57 - 67.30.57

TORINO

Maglieria Alpina 143 senza lavoro

TORINO ● Da ieri 143 dipendenti su 400 della Maglieria Alpina, sede in corso Svizzera 165, in pratica tutte donne, sono disoccupati: scaduto l'ultimo accordo interconfederale per la cassa integrazione (che durava, a fasi alterne, da una decina d'anni), risalente al 3 novembre '88, i proprietari dell'azienda hanno spedito le lettere di licenziamento. La motivazione parla, oltre della scadenza dell'accordo, di «contenimento dei costi di produzione e recupero della produttività».

Come quasi tutto il settore tessile piemontese, la Maglieria Alpina (specializzata in produzione «intima» per uomo, donna e bambino) è entrata in crisi appunto una decina d'anni fa, quando la proprietà portava ancora il nome Maggia. Nell'86 l'azienda è stata rilevata dai Trucco di Savigliano che per salvarla hanno provveduto a un totale rinnovamento tecnologico, comportante prima la cassa integrazione a rotazione poi a zero ore per buona parte delle lavoratrici.

Il destino delle licenziate (c'è un solo uomo, un impiegato, fra loro) prevede ora sei mesi di indennità di disoccupazione, pari a circa l'80 per cento della retribuzione: un incontro dei sindacati, stamane, con il direttore dell'Ufficio regionale del lavoro, Trusolino, ha concretizzato «l'ipotesi possibilistica» di un prolungamento dei sei mesi. Da parte dell'azienda, solo l'offerta di qualche part-time.

ACCORDO COMMERCIALE

Fabbrica flessibile per la Aeritalia

ROMA ● L'elettronica San Giorgio Elsag di Genova e l'Aeritalia (entrambe aziende del gruppo Iri-Finmeccanica) hanno raggiunto un accordo commerciale per la fornitura, chiavi in mano, di un impianto FMS (flexible manufacturing system) per la lavorazione di strutture aeronautiche primarie presso il gruppo aerei di difesa dell'Aeritalia di Torino. Lo rendono noto le due società precisando che l'Aeritalia ha commissionato ad Elsag questo sistema flessibile di lavorazione, che verrà utilizzato nella realizzazione del programma Efa, il futuro aereo da difesa europeo.

L'Aeritalia, all'interno di un consorzio di aziende europee, produrrà il 21% di questo velivolo ed in particolare l'ala, la cui sofisticata tecnologia è caratterizzata dall'utilizzo di strutture in materiali compositi. L'Elsag opererà da capocommessa e integratore di sistema per le apparecchiature e il software, prodotti in base ad apposita specifica: fornirà, quindi, il suo apporto come coordinatore ed integratore dei vari fornitori di strumenti hardware e software utilizzando, a tale scopo, metodologie specificatamente rivolte a coprire ogni aspetto legato all'automazione della produzione meccanica. Per Aeritalia e Elsag non è il primo di tali accordi.

A TORINO

● Mercato azionario in ribasso oggi alla Borsa valori di Torino. Dopo alcune sedute consecutive in rialzo e dopo le indicazioni emerse già ieri a metà mattinata, si è assistito oggi ad una seduta dominata dall'offerta, che ha provocato diffuse limature di prezzo. L'indice generale alle 12,30 perde infatti lo 0,53%. Sacrificato oggi il settore degli assicurativi, dove i titoli maggiori subiscono ribassi di una certa consistenza: Generali —1,20%, Ras —1,33, Toro —1,70%, Sai —0,60. Contrastato il comparto dei bancari con Comit in marginale rialzo (+0,4), Mediobanca stabile.

Flessioni nel settore dei chimici, con le Montedison ord. che perdono l'1,36, le risp. lo 0,51, e le Snia l'1,55%. Situazione contrastata anche nel settore dei finanziari: in rialzo le Stet (+0,35%), stabili le Cir, in leggero ribasso le Pirelli & C. mentre deboli Ifi e Ifil (—1%). Giornata negativa per i meccanici con le tre Fiat che segnano un ribasso di oltre l'1%; deboli le Olivetti (—0,78% ord.; —3,94 priv.).

Prezzo unico di chiusura delle Borse collegate: Snia 2820; risp. 2750; risp. nc. 1650; Sip 3100; risp. 2660; Stet 4620; risp. 3910; Fiat 11.164; priv. 6800; risp. 6851; Generali 41.850; Montedison 1951; risp. 1158.

RIBASSO

A MILANO

● Sulla scia del ripiegamento subito nel dopolistino di ieri, il mercato azionario alla Borsa valori di Milano è partito stamattina con un'ondata di vendite che, peraltro, ha alimentato un discreto volume d'affari. Brusco arretramento per Piazza Affari, dunque, che in prossimità della liquidazione (il 30 novembre) ha rivisto molte posizioni.

L'assenza totale di spunti e la latitanza della domanda non hanno reso facile il cammino della seduta che è risultata dominata dall'offerta.

Come ormai da alcuni giorni, una elevata quantità di scambi ha riguardato le Enimont, resistenti stamattina a 1500 lire (più 0,13 per cento): i titoli del polo chimico sono oscillati dalle 1505 lire del «durante» alle 1497 del primo dopolistino.

Calo sensibile, invece, per le Fiat che già nel dopoborsa di ieri erano scese sotto la quotazione di venerdì scorso: i valori di corso Marconi hanno accusato una flessione dell'1,42 per cento a 11.135 lire e si sono ulteriormente deprezzati a 11.150 dopo la chiamata.

In ribasso anche le privilegiate e le risparmio, rispettivamente a 6845 lire (meno 1,51 per cento) e a 6851 (meno 1).

Realizzi, nel Gruppo Agnelli, anche per le Ifi privilegiate (meno 0,83 per cento) e per le Snia (meno 1,55).

Nella scuderia Ferruzzi, brusco calo per le Agricola risparmio (meno 5,52 per cento) che hanno così restituito tutto il guadagno di ieri.

Le Montedison hanno ceduto l'1,55 per cento a 1955 e nel «dopo» sono calate ancora, a 1948. Più contenuta, invece, la flessione delle risparmio (meno 0,51 per cento), mentre le Ferruzzi agricola ordinarie si sono ridotte dell'1,94 per cento tornando a 2428 lire.

Negli altri gruppi, deboli le azioni della Cir a 5165 lire (meno 0,58 per cento) e le Pirellone a 3060 (meno 0,97).

Trascurate, invece, le Generali a 41.795 lire (meno 1,24 per cento), le Mediobanca non hanno nemmeno segnato un'apertura.

REDDITO FISSO A TORINO

Titoli	28/11	27/11
[illegible]		
Enel 83/90 I indicizzato	100 30	100 20
Enel 83/90 II indicizzato	100 30	100 30
Enel 83/90 III indicizzato	100 30	100 50
Enel 84/92 I indicizzato	101	102
Enel 84/93 II indicizzato	101 60	101 80
Enel 84/93 III indicizzato	107	107 40
Enel 84/93 IV indicizzato	108 80	107 40
Enel 85/95 I	100 30	100 80
Enel 85/00 II indicizzato	[illegible]	99 90
Enel 85/00 III indicizzato	100 15	100 10
Enel 86/93 II 9,50%	91 60	91 60
Autostrade 6% 69/89	—	—
Autostrade 7% 73/91	94 90	94 10
C.C. OO. PP. 5%	88	88
C.C. OO. PP. 5,5%	88	88
C.C. OO. PP. 6%	76 90	76 60
C.C. OO. PP. 7%	76 70	77
C.C. OO. PP. 6% 74	77 60	77 60
C.C. Int. St. 6% 70 VI	94	94
C.C. Int. St. 7% 70 I	[illegible]	96 50
C.C. Int. St. 7% 71 II	[illegible]	[illegible]
C.C. Int. St. 7% 71 III	[illegible]	93 50
C.C. Int. St. 7% 72 IV	93 50	95
C.C. Aut. St. 7% 70 I	82	82
C.C. Aut. 7% 72 II	77 20	77 20
FF.SS. 6% 70	89	89
FF.SS. 7% 72 I	95 60	95 60
FF.SS. 7% 72 II	93	93
Amm. FF.SS. 7% 70	87 50	87 50
Amm. FF.SS. 83/90 I indicizz.	100 50	100 60
Amm. FF.SS. 83/90 II ind.	101	101 30
Amm. FF.SS. 84/92	101 30	101 70
Amm. FF.SS. 85/92 indicizz.	103 70	103 70
Amm. FF.SS. 85/02 II	99 90	100
ICIPU 7% 71 I	90 80	90 50
ICIPU 7% 72 II	93	93
IMI 82/90 VII opt. indicizz.	100 80	100 80
IMI 71/91 XXXIV 7%	96 80	[illegible]
IMI 74/94 XXXVII 7%	90	90
IMI-CN 73/91 IV 7%	95	95
IMI-CN 75/90 V 10%	98	98
IMI-Aut. 68/98 I	85 80	85 80
IMI-Aut. 73/03 II 86	80	80
Montedison 13,5% 78	181	181
Pacchetti 6%	95	95
Olivetti 94 6,375%	77 10	77 10

Titoli	28/11	27/11
Ist. S. Paolo To 5%	99	99
Ist. S. Paolo To 6%	80 85	81
Ist. S. Paolo s. conv. 6%	90 60	90 60
Ist. S. Paolo To 7%	91	91
S. Paolo OO. PP. 6% ex 5%	81	81
S. Paolo OO. PP. 6%	81	81
S. Paolo OO. PP. ECU 9%	128 70	128 70
S. Paolo OO. PP. 81 19ª ind.	102	102
S. Paolo OO. PP. 81 21ª ind.	102 50	102 50
S. Paolo OO. PP. 81 22ª ind.	102	102
S. Paolo OO. PP. 81 23ª ind.	102 50	102 50
S. Paolo OO. PP. 81 24ª ind.	102 50	102 50
S. Paolo OO. PP. 82 25ª ind.	102	102
Fond. Piemonte V.A. 6%	87 75	87 75
Fond. Piemonte V.A. 7% 74	80	80
Fond. P. V.A. OO.PP. 7% 74	87 95	87 95
[illegible]		
Attività Immob. 88/95 7,50%	175	170
Gim 88/93 6,50%	[illegible]	98
Cir 10% 85/92	[illegible]	102
Eridania 10,75% 85/90	173	172
La Rinascente 86/93 8,50%	109	108 50
Medio Cir 7% 89/96	87	87 50
Medio Italgas 6% 86/96	102	101
Medio Pirelli ec. 6,50% 86/96	87 50	87
Medio Cir ex Sab. 7% 86/96	85 50	85
Medio Sip 8% 86/91	113	112 50
Saffa 87/97 6,50%	133	130
Snia 10% 85/93	150	152 50
[illegible]		
C.C.T. ECU 11½% 83/90	101 20	101 20
C.C.T. ECU 8,25% 87/91	96 70	96 70
C.C.T. ECU 11,25% 84/91	102	102 40
C.C.T. ECU 8,50% 88/92	94 70	94 70
C.C.T. ECU 10,50% 84/92	102 80	102 80
C.C.T. 1-11-90	101 20	101 20
C.C.T. 1-11-90 II	99 95	99 95
C.C.T. 1-12-90	101 30	101 20
C.C.T. 18-12-90	99 80	99 80
C.C.T. 1-1-91	101 20	101 05
C.C.T. 17-1-91 II	99 90	99 90
C.C.T. 1-2-91	[illegible]	101 05
C.C.T. 18-2-91 II	99 50	99 50
C.C.T. 1-3-91	100 20	100 20
C.C.T. 18-3-91 II	99 60	99 60
C.C.T. 1-4-91	100 45	100 45

Titoli	28/11	27/11
C.C.T. 1-5-91	100 55	100 45
C.C.T. 1-6-91	100 60	100 60
C.C.T. 1-7-91	100 30	100 20
C.C.T. 1-8-91	100 10	100 05
C.C.T. 1-9-91	100	99 95
C.C.T. 1-10-91	99 95	99 90
C.C.T. 1-11-91	100 30	100 15
C.C.T. 1-12-91	100 20	99 95
C.C.T. 1-1-92	99 90	99 70
C.C.T. 1-2-92	98 85	98 85
C.C.T. 1-2-95	96 15	96 15
C.C.T. 1-3-95	93 10	93 10
C.C.T. 1-4-95	93 05	93 05
C.C.T. 1-5-95	92 85	[illegible]
C.C.T. 1-6-95	93 20	93 10
C.C.T. 1-7-95	94 60	94 50
C.C.T. 1-8-95	93 70	93 70
C.C.T. 1-9-95	93 60	93 90
C.C.T. 1-10-95	94 45	94 20
C.C.T. 1-11-95	94 60	94 65
C.C.T. 1-12-95	95 10	[illegible]
C.C.T. 1-1-96	94 80	94 60
C.C.T. 1-2-96	94 75	94 75
C.C.T. 1-3-96	93 65	93 75
C.C.T. 1-4-96	93 20	93 20
C.C.T. 1-5-96	93 50	93 50
C.C.T. 1-6-96	93 90	93 90
C.C.T. 1-7-96	93 75	93 85
C.C.T. 1-8-96	93 25	93 25
C.C.T. 1-9-96	93 25	93 25
B.T.P. 1-1-90 12,50%	100 15	100 15
B.T.P. 1-1-90 9,25%	99 35	99 35
B.T.P. 1-2-90 9,25%	100 15	100 15
B.T.P. 1-2-90 12,50%	99 15	99 15
B.T.P. 1-3-90 12,50%	100 20	100 20

CAMBI BANCARI

Quotazioni informative banconote - Milano

Dollaro Usa	1325,00	1326,00
Sterlina	2073,00	2074,00
Marco tedesco	737,60	737,70
Franco svizzero	825,00	825,50
Franco francese	216,10	[illegible]
Franco belga	35,12	35,13
Fiorino olandese	653,80	654,00
Scellino	104,70	104,80
Dracma	8,06	8,07
Peseta	11,49	11,50
Escudo	8,48	8,49
Yen	9,22	9,23
Ecu	1501,80	1502,50

LE AZIONI A TORINO

Titoli	28-11	27-11
ALIMENTARI		
Alivar	11700	11700
Eridania	7500	7500
Eridania risp	4560	4540
ASSICURATIVE		
Milano Ass	24600	24510
Milano Ass. r. n.c.	15002	15150
C. Latina	14300	14700
C. Latina r. n.c.	5780	5710
Lloyd Adriatico	17250	17100
Lloyd Adriatico r.	10650	10750
Generali	41850	42100
Ras	27600	27850
Ras r.	12450	[illegible]
Sai	18100	18200
Sai r.	7650	[illegible]
Toro	21000	21400
Toro p.	12500	12650
Toro r.	9300	9000
Un. Subalpina Ass.	27000	[illegible]

Titoli	28-11	27-11
BANCARI		
Banca Comm. Ital.	4890	4990
Banca C. Ital. r. n.c.	3600	3570
B. Naz. Agr.	9900	10010
B. Naz. Agr. p.	4100	[illegible]
B. Naz. Agr. r.	1910	1950
Banco di Roma	2150	2150
Credito Italiano	2750	2770
Credito Italiano r.	1960	1990
Interbanca	—	—
Interbanca p.	62000	65100
Mediobanca	17600	17850
N. Banco Ambr.	4890	4900
N. Banco Ambr. r.	[illegible]	1821
CARTARI - EDITORIALI		
Burgo	14400	14500
Burgo p.	13600	14100
Burgo r.	14300	14500
Gr. ed. Fabbri p.	3530	3600
S.I.B.A.	3330	3350

Titoli	28-11	27-11
[illegible]		
Cement. di Augusta	5600	5550
Cement. di Barletta	9400	9360
Unicem	26200	26300
Unicem r. n.c.	13300	13500
[illegible]		
Italgas	2900	2910
Mira Lanza	61250	63000
Montedison	1951	1970
Montedison r. n.c.	1158	1169
Pierrel	2740	2770
Pierrel r. n.c.	1240	1245
Saffa	10700	10800
Saffa r.	10500	10600
Saffa r. n.c.	6640	6700
Salag	6050	6050
Salag r.	[illegible]	[illegible]
Snia Bpd	2820	2840
Snia Bpd r.	2750	2800
Snia Bpd r. n.c.	1650	1630
Sorin	10800	10400
COMMERCIO		
Rinascente	7180	7160

Titoli	28-11	27-11
Rinascente p.	3480	3510
Rinascente r.	3560	3570
[illegible]		
Alitalia	2280	2310
Alitalia p.	1710	1745
Alitalia risp. n.c.	1420	1400
Autostrada To-Mi	12600	12450
Italcable	17150	17200
Italcable r. n.c.	11900	12100
Sip	3100	3100
Sip r. n.c.	2680	2670
FINANZIARIE		
Bastogi Irbs	373	374
Avir Fin.	8100	8000
Cir	5150	5210
Cir r.	5120	5180
Cir r. n.c.	2560	2600
Cofide	4550	4590
Cofide r. n.c.	1560	1580
Comau Finanziaria	3800	3800
Ferruzzi Finanz. o.	2910	2940
Ferruzzi Finanz. r.	1540	1540
Gaic	22600	22700
Gemina	2100	2120

Titoli	28-11	27-11
Gemina r.	1410	[illegible]
Fidis	7350	7350
Pozzi-Ginori	1110	1150
Pozzi-Ginori r.	990	[illegible]
Fiscambi	5750	5900
Fiscambi r.	2300	2340
Fornara	3290	3300
Gim	9960	9950
Gim r. n.c.	3620	3700
Ifi p.	23800	24040
Ifil	7180	7200
Ifil r. n.c.	3460	3410
Isefi	2140	2130
Mittel	3848	3930
Pirelli & C.	8600	9000
Pirelli & C. r.	3570	3550
Pirelli	3080	3075
Pirelli r.	3070	[illegible]
Pirelli r. n.c.	2300	2300
Saes	3190	3190
Saes r.	1625	1630
Serfi	7590	7530
Schiapparelli	1250	1250
Sme	4040	4120
Smi	1400	1380
Smi r.	1120	1110
Sogefi	3500	[illegible]

Titoli	28-11	27-11
Stet	4620	4625
Stet risp.	3910	3930
[illegible]		
Attività Immobiliari	4580	4580
I.p.i.	14500	14360
Risanamento	38200	38200
Risanamento r.n.c.	17700	17600
Sifa	3060	3050
Sifa r.	1840	1850
[illegible]		
Berto Lamet	7600	7567
Castagnetti	10400	10300
Fiat	11164	11230
Fiat p.	6860	6901
Fiat r.	6851	6900
Gilardini	[illegible]	4950
Gilardini r. n.c.	3800	[illegible]
Magneti Marelli	2150	2100
Magneti Marelli r.	2100	2070
Saes Getters p.	9100	9000
Tecnost	2700	2740
Olivetti	7880	7900
Olivetti p.	5110	5040
Olivetti r. n.c.	4820	[illegible]

Titoli	28-11	27-11
Pininfarina	12850	12900
Pininfarina r.	12800	12800
Sasib	5710	5810
Sasib p.	5190	5240
Sasib r. n.c.	3740	3720
Westinghouse	22700	[illegible]
[illegible]		
Dalmine	363	358
Tecknecomp	1380	1380
Tecknecomp r.	1190	1200
Valeo	7900	8000
TESSILI		
Benetton	8900	9000
Cantoni	8700	8840
Cantoni r.	[illegible]	[illegible]
Fisac	8500	8600
Fisac r.	[illegible]	[illegible]
DIVERSE		
Acque Potabili	16380	16390
Ciga	4700	4700
Ciga r. n.c.	2360	2383
Pacchetti	666	673

LE AZIONI A MILANO

Titoli	28/11	27/11
ALIMENTARI		
Alivar	11800	11780
Bonifiche Fer.	39990	39990
Eridania	7580	7560
Eridania r. n.c.	[illegible]	4670
Zignago	7490	7498
ASSICURATIVE		
Alleanza Ass.	42960	43100
Alleanza r.	38250	38750
Assitalia	14064	14290
Ausonia	1928	1910
Milano Ass.	24350	24700
Milano Ass. r. n.c.	14980	15050
C. Latina	14300	14200
C. Latina r. n.c.	5775	5790
Fata	13650	13700
Fas	1719	1745
Fas r.	700	714
Generali	41795	42320
Italia Assicurazioni	13430	13468
L'Abeille	118000	115800
La Fondiaria	59600	60350
La Previdente	22150	22400
Lloyd Adriatico	17300	17345
Lloyd Adriatico r.	10650	10611
Ras	27600	27870
Ras r. n.c.	12600	12600
Ras r. n.c. 1.1.89	n.r.	n.r.
Sai	18140	18250
Sai r.	7840	7871
Toro	21400	21770
Toro p.	12370	12651
Toro r.	9150	9320
Un. Subalpina Ass.	26800	27150
Unipol p.	18120	18190
Vittoria Ass.	[illegible]	22220
BANCARIE		
B. Agr. Milanese	[illegible]	18190
Banca Catt. Veneto	8240	8250
Banca C. V. r. n.c.	4100	4125
Banca Comm. Ital.	4935	4915
Banca C. Ital. r. n.c.	3595	3578
B. Manusardi	1390	1410
B. Mercantile	11400	11550
Bna	[illegible]	[illegible]
Bna p.	4081	4082

Titoli	28/11	27/11
Bna r. n.c.	1910	1915
Bnl r. n.c.	[illegible]	13700
Banca Toscana	5369	5300
B. Chiavari	4899	4899
Banco Lariano	5785	5775
Banco Napoli r.	17050	17050
Banco Roma	2110	2163
Banco Roma w.	779000	770000
B. Sardegna r.	12800	12850
Credito Comm.	4350	4410
Cr. Fondiario	6882	[illegible]
Credito Italiano	2730	2763
Credito Ital. r. n.c.	[illegible]	[illegible]
Credito Lombardo	3350	3455
Cred. Varesino	6000	6040
Cr. Varesino r. n.c.	2725	2710
Interbanca	n.r.	n.r.
Interbanca p.	61200	62000
Mediobanca	17500	17600
Nba	4850	4899
Nba r. n.c.	1809	1850
CARTARIE EDITORIALI		
Binda	1472	1485
Burgo	14240	14400
Burgo p.	13610	13520
Burgo r.	14400	14520
Cartiera Ascoli	4850	5000
Ed. Espresso	23950	24400
Fabbri p.	3575	3530
Mondadori	33200	32000
Mondadori p.	27300	25510
Mondadori r. n.c.	16200	[illegible]
Poligrafici Ed.	6090	6050
CEMENTI - CERAMICHE		
Calp	5070	5000
C. Augusta	5820	5600
C. Barletta	9450	9450
C. Merone	4791	4862
C. Merone r. nc	[illegible]	[illegible]
C. Sardegna	6650	[illegible]
C. Siciliano	8790	[illegible]
Cementir	3330	3390
Italcementi	124000	124275
Italcementi r. n.c.	61100	61100
Italcementi 2% warr.	53	56
Unicem	25850	26230
Unicem r. n.c.	13400	13480

Titoli	28/11	27/11
CHIMICI - GOMMA		
Auschem	2528	2535
Auschem r. n.c.	2000	2001
Boero	7450	7450
Caffaro	1256	1251
Caffaro r.	1250	1250
Enichem A.	2390	2400
Enimont	1500	1498
F.M.C.	2910	2915
Fidenza Vet.	7602	7649
Italgas	2900	2889
Manuli Cavi	5098	5085
Manuli Cavi r. n.c.	3419	3418
Marangoni	6740	6750
Mira Lanza	60920	61220
Montedison	1955	1985
Montedison r. n.c.	1165	1171
Montefibre	1290	1298
Montefibre r. n.c.	997	1000
Perlier	1261	1259
Pierrel	2750	2751
Pierrel r. n.c.	1260	1259
Pirelli Spa	3050	3090
Pirelli Spa r.	3020	3100
Pirelli Spa r. n.c.	2295	2306
Pirelli Spa w.	915	940
Recordati	12674	12660
Recordati r. n.c.	6080	6099
Saffa	10691	10751
Saffa r.	10600	10450
Saffa r. n.c.	6650	6650
Salag	8040	8060
Salag r. n.c.	2840	2840
Siossigeno	45000	43200
Siossigeno r.	38200	38400
Snia	2800	2844
Snia r.	2781	2820
Snia r. n.c.	1654	1659
Snia Fibre	1621	1635
Snia Tecnop.	7100	7100
Sorin Biom	11050	10950
Teleco Cavi	11000	10980
Vetreria Ital.	6305	6298
COMMERCIO		
La Rinascente	7215	7215
La Rinascente p.	3498	3500
La Rinascente r. n.c.	3579	3579
Standa	31000	31000
Standa r. n.c.	12380	12499
[illegible]		
Alitalia	2259	2270
Alitalia p.	1770	1795

Titoli	28/11	27/11
Alitalia r. n.c.	[illegible]	1441
Ansaldo Tr.	4849	4817
Ausiliare	14775	14775
Autostrada To Mi	12600	12500
Autostrade p.	1160	1175
Costa Crociere	[illegible]	2835
Gewiss	16200	16200
Italcable	17185	17140
Italcable r. n.c.	11880	11860
Selm	2460	2490
Selm r.	2431	2453
Sip	3110	3100
Sip r. n.c.	2660	2665
Sirti	11790	11700
Sondel	1091	1085
Tecnomasio	3520	3560
FINANZIARIE		
Acqua Marcia	585	571
Acqua Marcia r. n.c.	490	469
Acq.M.r.n.c.1-4-87	408	399
Ame Fin.	n.r.	n.r.
Ame Fin. r. n.c.	9700	9770
Avir Fin.	8200	8140
Bastogi	374	373
Bonif. Siele	28990	28710
Bonif. Siele r. n.c.	8000	8030
Brioschi	1389	1400
Buton	4571	4581
Cam. Fin.	4209	4240
Cir	5165	5195
Cir r.	5095	5130
Cir r. n.c.	2549	2581
Cofide	4890	4930
Cofide r. n.c.	1651	1659
Comau	3800	3800
Editoriale	3530	3530
Euromobiliare	5800	5800
Euromobiliare r. n.c.	2000	2020
F. C. Nord	20080	20100
Ferruzzi Ag. F.	2428	2476
Ferruzzi Ag. risp.	2480	2625
Ferruzzi Ag. r. n.c.	1580	1639
Ferruzzi fin.	2930	2935
Ferruzzi fin. w.	872	895
Ferruzzi pr.	1550	1540
Fidis	7300	7360
Fimpar	2790	2705
Fimpar r. n.c.	1320	1339
Finarte	5670	5740
Finarte r. n.c.	2620	2630
Fin Breda	3601	3518
Fin Breda warr.	234 5	238
Finrex	1311	1325

Titoli	28/11	27/11
Finrex r. n.c.	[illegible]	891
Fiscambi	5410	5705
Fiscambi r. n.c.	2395	2375
Fornara	3289	3297
Gaic	[illegible]	[illegible]
Gemina	2081	[illegible]
Gemina r.	1390	1410
Gerolimich	114	116 5
Gerolimich r. n.c.	87 5	88
Gim	9909	[illegible]
Gim r. n.c.	3600	3610
Ifi p.	[illegible]	24050
Ifil	7149	7190
Ifil r. n.c.	3500	3500
Isefi	2141	2146
Italmobiliare	190000	190000
Italmobiliare r. n.c.	87190	87000
Mittel	3919	3952
Kernel	588	599
Kernel r. n.c.	1129	1135
Partec. Finanz.	6505	6530
P. Fin. r. n.c. ex w.	2130	2134
Pirelli & C.	[illegible]	8830
Pirelli & C. r.	3558	3560
Pozzi	1120	1110
Pozzi r. n.c.	1003	1002
Raggio Sole	4565	[illegible]
Raggio Sole r. n.c.	3285	3280
Rejna	12480	12480
Rejna r. n.c.	29010	29010
Riva Finanz.	9109	8900
Saes	3150	3162
Saes r.	1625	1625
Saes gett. p.	9200	9181
Schiapparelli	1220	1240
Serfi	[illegible]	7590
Setemer	37150	37500
Sifa	3050	3070
Sifa r. n.c.	1650	1647
Sisa	[illegible]	3399
Sme	[illegible]	[illegible]
Sme 1/1/89	n.r.	n.r.
Smi	1425	1420
Smi r.	1127	1126
Sogefi	3520	[illegible]
So.pa.f.	[illegible]	[illegible]
So.pa.f. r. n.c.	2696	2899
Stet	4650	4611
Stet risp.	3916	3896
Terme Acqui	1768	1810
Terme Acqui r. n.c.	749	743
Trenno	4330	4325
Tripcovich	6335	[illegible]
Tripcovich r. n.c.	3650	3870
Unione Manifatture	2861	2855

Titoli	28/11	27/11
[illegible]		
Aedes	22250	22300
Aedes r.	8450	8455
Attività Immobiliari	4590	4585
Calcestruzzi	17500	17500
Caltagirone	3831	3900
Caltagirone r. n.c.	[illegible]	[illegible]
Cogefar	[illegible]	[illegible]
Cogefar r.	3765	3775
Del Favero	6001	6051
Grassetto	14950	14950
Imm. Metanopoli	1434	1449
Risanamento	38050	38300
Risanamento r. n.c.	[illegible]	17880
Vianini Ind.	1370	1390
Vianini Lav.	4310	4351
[illegible]		
Aeritalia	3188	3211
Aeritalia warrant	529000	531000
Danieli & C.	9200	9070
Danieli & C. r. n.c.	5030	4855
Dataconsyst	10640	11100
Faema	3180	3230
Fiar	21700	21700
Fiat	11135	11295
Fiat p.	6845	6950
Fiat r.	6851	6920
Fochi Filippo	4050	4060
Franco Tosi	31160	31270
Gilardini	4890	4865
Gilardini r. n.c.	3800	3800
Ind. Secco	1585	1590
Magneti M.	2150	2150
Magneti M. r.	2121	2150
Merloni	3249	3210
Merloni r. n.c.	1600	1600
Necchi	3520	3545
Necchi r.	3020	3930
Necchi r. w.	338	330
Nuovo Pignone	5695	5690
Nuovo Pignone w.	305 5	302
Olivetti	7790	[illegible]
Olivetti p.	5090	5299
Olivetti r. n.c.	[illegible]	[illegible]
Pininfarina	12801	[illegible]
Pininfarina r.	12835	12810
Rodriquez	[illegible]	9610
Safilo	10400	10440
Safilo r.	10000	10050
Saipem	[illegible]	2852
Saipem r.	2640	2650

Titoli	28/11	27/11
Saipem r. w.	530	532
Sasib	5740	5720
Sasib p.	5390	5200
Sasib r. n.c.	3792	3780
Tecnost	2790	2798
Teknecomp	1385 5	1400
Teknecomp r. n.c.	1195	1192
Valeo	7902	7930
Westinghouse	[illegible]	[illegible]
Worthington	1664	[illegible]
[illegible]		
Cantier. Metall. Ital.	5200	5340
Dalmine	267 75	357
Eur. Metalli	1340	1337
Falck	[illegible]	8950
Falck r.	8940	8950
Maffei	4745	4710
La Magona	10800	10890
[illegible]		
Bassetti	7160	7230
Benetton	8880	8930
Cantoni	6600	6650
Cantoni r.	4815	4795
Cucirini	[illegible]	3050
Eliolona	4110	4140
Fisac	[illegible]	8850
Fisac r.	8720	8610
Linificio	2011	2017
Linificio r. n.c.	1715	1722
Marzotto	[illegible]	7380
Marzotto r.	[illegible]	7550
Marzotto r. n.c.	[illegible]	[illegible]
Olcese Veneziano	3730	3800
Ratti	6045	6075
Rotondi	27950	27810
S. II. Manulatti	[illegible]	5942
Stefanel	[illegible]	[illegible]
Zucchi	12050	11900
Zucchi r. n.c.	7600	7600
[illegible]		
Acq. De Ferrari	[illegible]	6875
A. De Ferrari r. n.c.	[illegible]	2371
Acqua Potabili	16300	16380
Ciga	4651	4690
Ciga r. n.c.	[illegible]	[illegible]
Jolly Hotel	[illegible]	[illegible]
Jolly Hotel r.	14400	14400
Pacchetti	[illegible]	671 5

Le lettere sono pubblicate ogni Giovedì
Scrivete a: Stampasera, rubrica «Lettere al direttore», via Marenco 32, 10126 Torino.
Vi pubblicheremo nelle prossime rubriche

«Quanti soldi dovete pagare» Così hanno derubato i clienti

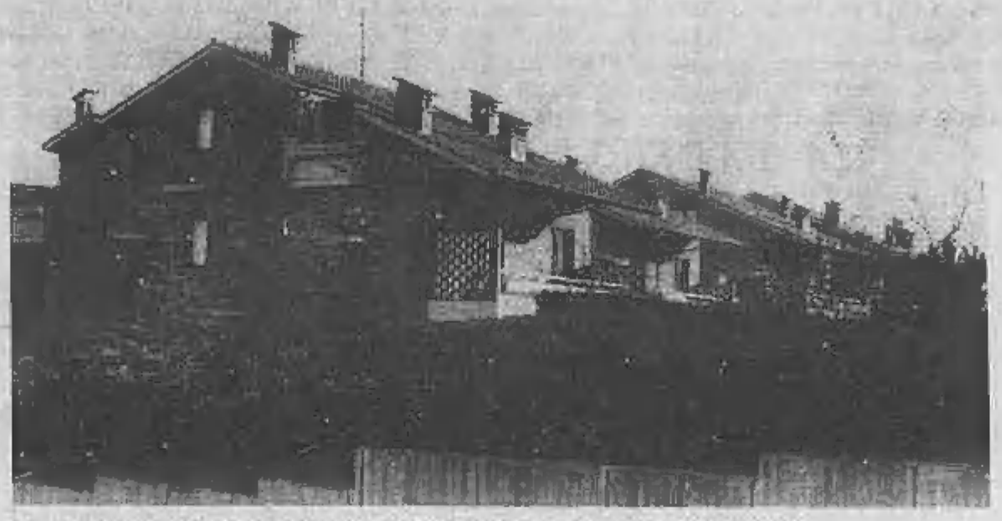

Le ville a schiera di via General Chiapperotti a Rivoli tra le quali c'è quella della famiglia Lolli

L'ufficio di via Rattazzi 11 dove aveva sede la società di consulenza

«Mamma mia quanti soldi dobbiamo dare al governo». Giuseppina Balzari accoglieva spesso con questa esclamazione i clienti dello studio del marito Franco Lolli quando si presentavano con gli assegni per il pagamento dell'Irpef e dei contributi Inps e Inail.

«Ci prendeva pure in giro, visto che quei quattrini se li tenevano. Non hanno avuto riguardi nemmeno per il fratello di lei, fregato come tutti noi», racconta uno dei 160 imprenditori, per lo più piccoli, che sono stati danneggiati dalla truffa organizzata dal consulente del lavoro e dalla consorte. Una truffa semplice semplice che, per la mancanza di controlli incrociati presso le sedi dell'Istituto nazionale per la previdenza sociale, ha consentito alla coppia di trattenere saltuariamente dal 1982 e con meticolosa sistematicità dal 1985 le somme consegnate loro dai clienti.

Con timbri falsi della Cassa di Risparmio di Torino e del «San Paolo» stampigliavano i moduli DM10 Inps dei versamenti e «dimostravano» di avere fatto il loro dovere. Così avrebbero messo da parte miliardi: 2,5 secondo gli accertamenti sinora effettuati, ma potrebbero essere molti di più, il doppio, affermano alcuni degli imprenditori danneggiati.

I Lolli ci avevano provato anche sul «fronte» dell'Inail, ma dalla sede di quell'istituto, verso maggio, un controllo è scattato. Da allora il ragioniere ha avuto tutto il tempo per far sparire i suoi averi (insieme con la consorte), anche se adesso, in carcere, dichiara di ritenersi pure lui una vittima del raggiro e accusa la moglie latitante. Ha formalmente avviato anche la separazione legale dalla donna. Nessuno, però, gli crede: non i furibondi clienti truffati, tanto meno il sostituto procuratore Vittorio Corsi che l'ha appena rinviato, dopo un'istruzione sommaria, davanti ai giudici della prima sezione penale a rispondere anche di appropriazione indebita e di falso in atto pubblico. Giuseppina Balzari (latitante a Parigi, si presume, dove la famiglia ha un alloggio) sarà processata per gli stessi reati, mentre i figli Emanuela e Marcello, di 22 e 21 anni, dovranno rispondere di favoreggiamento.

Intanto molti dei clienti danneggiati rischiano il collasso economico. Anche l'imprenditore che abbiamo di fronte nell'ufficio dell'avv. Tommaso Servetto. Piccolo, tarchiato, lo sguardo simpatico dietro le lenti degli occhiali, *«anonimo perché almeno l'immagine della ditta non ne risenta»*, dovrà versare all'Inps i 400 milioni e rotti sottrattigli dal suo consulente del lavoro e forse altrettanti per il pagamento delle more.

Il nostro anonimo piccolo industriale si è rivolto al legale, insieme con altri truffati, per costituirsi come parte lesa nel processo e, prima ancora, per seguire da vicino le vicende giudiziarie e i possibili percorsi del denaro in fuga. *«L'avvocato ha ingaggiato un investigatore per conto nostro. I Lolli spendevano a tutto spiano per i figli, ma che non sia rimasto loro nulla nessuno ci crede»*. E Tommaso Servetto conferma: *«Già a maggio, al primo sentore di controlli, i Lolli si erano affrettati a vendere il loro solo bene immobile esposto, la villa di Rivoli, e per una cifra, 200 milioni, inferiore di 50 a quella spesa a suo tempo da loro. Eppure il valore stimato della proprietà è di mezzo miliardo. Per di più l'acquirente è il presunto fidanzato della figlia che a lei ha subito riaffittato la casa e firmato una procura per una nuova cessione. In sede civile i creditori hanno chiesto la revocatoria dell'atto. Per il momento non c'è altro su cui rivalersi per recuperare qualcosa. In questo, Lolli è stato un meticoloso ragioniere sino in fondo: ha venduto persino l'automobile e si apprestava a seguire la moglie»*.

E' stato un rapporto investigativo privato a segnalare al legale un misterioso viaggio del ragioniere in Svizzera. A quel punto il magistrato, avvertito, poteva far scattare l'arresto dell'imputato per «pericolo di fuga». Era lo scorso 4 novembre. Giuseppina Balzari aveva lasciato Torino già a metà settembre.

Per gli impiegati dell'Inps lo studio del ragionier Lolli era uno dei più precisi. *«Non avevo motivi per sospettare* — si sfoga l'imprenditore —, *anche perché la mia azienda ha chiesto e ottenuto più volte dall'istituto dichiarazioni scritte che eravamo a posto con i contributi. Le rilasciavano senza fare verifiche. Incredibile»*. Tanto che i truffati pensano di avviare eventualmente anche un'azione legale in sede civile contro l'Inps.

Alberto Gaino

LA DENUNCIA IN UN DOSSIER

I lavori di manutenzione possono essere eseguiti ogni 15-20 anni

Torino è il punto nero dell'Anas

I tagli alla spesa pubblica colpiscono anche questo settore. I compartimenti protestano con Roma continuamente, ma senza risultati. Il Piemonte resta molto penalizzato

Grandi buche soprattutto sulle strade non di grande percorrenza

La manutenzione ordinaria sulle strade dell'Anas nel resto d'Italia avviene ogni 4-5 anni, qui ogni 15

Con i suoi 2800 chilometri di strade, il Piemonte risulta essere una delle regioni — il termine tecnico è «compartimenti» — più ricche di asfalto. Ma la qualità di quest'ultimo non brilla, anzi.

La considerazione, questa volta, non viene da automobilisti esasperati da buche e dissesti vari ma da un rapporto dell'Anas presentato al ministro dei Lavori Pubblici, Prandini, che a sua volta l'ha sottoposto al Parlamento.

Naturalmente, non è soltanto la nostra regione a presentare una situazione che definire «poco felice» è poco: insieme al Piemonte soffrono in particolare anche Liguria, Toscana, Calabria e Sardegna. I guai hanno origine dalla spesa troppo contenuta che il Passo assegna al settore, una spesa che supera di poco quella del Cile, uno Stato non certo all'avanguardia in fatto di viabilità. E i finanziamenti, già insufficienti in passato, sono stati ulteriormente ridotti. Il passivo, in Piemonte come in altre regioni, si aggira intorno a 60-70 miliardi l'anno.

«Nel nostro compartimento — dice l'ingegnere capo dell'Anas di Torino, Luigi Oliva, approdato qui nello scorso maggio dal più "sereno" compartimento di Venezia — *la situazione è particolarmente difficile per il tipo di territorio presente: un'alta percentuale di strade si trova in montagna, con tutti i problemi che questa condizione comporta»*.

Per il 1990 il Piemonte potrà contare su 28 miliardi destinati alla manutenzione ordinaria, vale a dire 10 milioni a chilometro: decisamente troppo poco. Con questi fondi, il compartimento deve far fronte al ripristino dell'asfalto, allo sgombero della neve, allo spargimento del sale, alla rimozione delle erbacce, al riempimento delle inevitabili buche che il gelo lascia dietro di sé.

«Il cosiddetto "tappetino di usura" — spiega l'ingegner Oliva —, *quello strato cioè che deve essere mantenuto efficiente per evitare i ben più costosi guasti al fondo stradale, dovrebbe essere revisionato in media ogni quattro-cinque anni. In realtà accade spesso che possa subire interventi solo ogni quindici-venti anni»*.

Non è difficile crederlo, dal momento che il dossier dell'Anas ha messo in luce che il fabbisogno italiano per spese di manutenzione ordinaria per il triennio 1986-88 è di 1088 miliardi di lire all'anno: di fronte ai 309 assegnati questo stato di cose evidenzia un deficit di 779 miliardi.

Per quanto concerne la manutenzione straordinaria, quella cioè che comprende anche, ad esempio, l'allargamento di strettoie, la costruzione di muri «di contenimento», le possibilità di intervento sono ancora più evanescenti.

«E' difficile quantificare la mole di opere necessarie. I finanziamenti vengono sul singolo problema». Su tutto il territorio nazionale, rispetto ad un fabbisogno di duemila miliardi all'anno, la disponibilità di bilancio evidenzia una cifra pari a 456 miliardi, vale a dire meno di un quarto.

C'è naturalmente, in tutto questo malessere, chi se la passa un po' meglio degli altri. Le proteste dei singoli Comuni sortiscono, a volte, effetti positivi sui tratti di strade comprese nel loro o territorio. Ma sono risultati episodici. Quel che è certo è il continuo «martellamento» dei compartimenti sulla centrale romana. *«Le nostre referenze lamentele* — dice Oliva — *hanno determinato una l'azione del ministro. Altro non possiamo fare. I tagli nella spesa pubblica hanno investito tutti i settori»*.

E strade ed autostrade sono soltanto uno fra i tanti.

m. t. m.

A SETTIMO

Stamane alle 11 nell'agenzia della Banca Nazionale del Lavoro

Fuga col bottino di 60 milioni

Ancora una rapina, stamane, «consumata» utilizzando una Lancia Delta (questa volta nella potente versione «integrale»), dopo quella di ieri alla Cassa di Risparmio di Torino a Chieri. Il fatto è avvenuto poco prima delle undici nella filiale della Banca Nazionale del Lavoro di Settimo Torinese, in via Torino.

Immediato è stato l'intervento dei carabinieri, che pochi minuti dopo hanno ritrovato l'autovicolo usato per l'azione. La Delta bianca, risultata ovviamente rubata, era abbandonata in via Pacinotti, a non più di un chilometro dal luogo della rapina.

Due banditi armati — attesi fuori con ogni probabilità da un terzo, a bordo dell'auto — hanno sorpreso nei locali dell'agenzia Bnl cinque impiegati ed un cliente. La rapina ha fruttato un bottino di cinquanta-sessanta milioni.

«I rapinatori — ha detto il direttore della filiale di Settimo, Daniele Fonso — *sono andati sul sicuro. In questi giorni, con gli scioperi previsti nelle banche tra breve, molte persone hanno anticipato i pagamenti delle imposte Irpef e Iva, in scadenza il 30 novembre»*.

Secondo gli impiegati, nel portare a termine «l'operazione» i rapinatori sono stati rapidissimi, dimostrando un'abilità da professionisti nel tenere sotto controllo la situazione. Si sono impadroniti di quanto era più facilmente e velocemente prendibile, senza neanche cercare di accedere al caveau. I carabinieri stanno ora valutando le analogie tra il fatto avvenuto stamane e quello di ieri, alla Cri di Chieri.

Le rapine di questi giorni — tutte di entità piuttosto modesta — sembrano un anticipazione di quanto si verifica puntualmente ogni anno nel mese di dicembre, periodo nel quale la quantità di denaro liquido nelle casse aumenta considerevolmente.

L'agenzia della Bnl di Settimo pochi minuti dopo la rapina

CORSIE CHIUSE PER UN PAIO D'ORE

Incidente sulla Torino-Milano Oltre dieci i tamponamenti

Stamane, a causa della fitta nebbia. La visibilità ridotta a pochi metri. Non ci sarebbero feriti gravi. La polizia stradale è ancora impegnata per liberare le carreggiate dai veicoli

A causa della nebbia, maxitamponamento a catena sull'autostrada Torino Milano.

Tra i caselli di Santhià e Carisio, poco dopo le undici di stamattina, sono rimaste coinvolte nell'incidente oltre una decina di auto.

Difficile per il momento avere un quadro completo e aggiornato della situazione: le pattuglie della polizia stradale di Villarbolt stanno ancora lavorando per chiarire la dinamica dell'incidente e stabilire con esattezza il numero delle auto danneggiate. Non si ha comunque notizia di feriti gravi.

Per precauzione e permettere lo sgombero dall'autostrada delle vetture coinvolte la corsia in direzione Milano è rimasta chiusa al traffico per un'ora, quella verso Torino per due.

Sulla zona, al momento dell'incidente la visibilità era scarsissima mentre la circolazione era resa ancor più difficile dall'asfalto viscido. Una fitta nebbia rendeva particolarmente lento il transito sin dalle prime ore della mattinata: alle 8 la visibilità era scesa progressivamente a circa cinquanta metri. Poi la situazione è peggiorata improvvisamente.

Alle 11,15 il primo incidente, in direzione di Torino: a quel punto il tamponamento a catena è stato inevitabile, impossibile poter evitare, vedendole soltanto all'ultimo momento, le auto disposte di traverso.

Nell'altra corsia la scena si ripeteva pochi minuti dopo. Intanto veniva immediatamente dato l'allarme. Sul posto arrivavano le pattuglie della polizia stradale di Villarbolt, i mezzi della società autostradale mentre il traffico veniva precauzionalmente bloccato per permettere una più veloce opera d'intervento.

Si formavano intanto code ai caselli d'uscita mentre alle 12,30 poteva essere riaperta la circolazione in direzione di Milano. Lavoro più lungo e difficile invece per quanto riguarda l'altra corsia.

A Pecetto: è sparita la mascotte del Comune

Hanno rapito il gatto?

Gli abitanti lanciano un appello ai rapitori: «E' malato di cuore». Il micio vichingo era comparso in paese un anno fa e aveva dato subito prova di sé, pescando una tinca

Il gatto cardiopatico rapito a Pecetto e per il quale il paese è in fermento

Sono quattro giorni che manca da casa, ma a Pecetto nessuno nutre dubbi sulla scomparsa del celebre «micio vichingo» che, dicono, ha coinciso con l'arrivo in paese di una macchina sconosciuta: «E' stato rapito!». Bianco e nero, dell'età di 18 mesi, era la mascotte del comune, che adesso è in subbuglio e lo cerca per tutta la provincia.

Ma non è solo perché non c'è più che i bambini di Pecetto non si danno pace. Il problema è molto più grave: soffre di cuore e se non viene curato va incontro a morte sicura.

La storia inizia l'anno scorso, quando tra le stradine compare un bellissimo micio maschio dagli occhi gialli. Che non sia un felino ordinario, i pecettesi lo vedono subito.

Intanto perché ha il pelo lunghissimo e soffice, poi perché non cerca tanto il caldo come i suoi simili. Infine gli scoprono anche le zampe palmate. Che se ne fa? L'arcano si chiarisce quando il gatto viene sorpreso bagnato fradicio sulla riva di uno stagno con una tinca appena pescata.

Un gatto che ama l'acqua, un gatto matto? «Per niente — sentenzia l'esperto a cui i pecettesi si rivolgono —; è, per l'appunto, un gatto norvegese, una delle razze più vecchie che esistano». E racconta anche di quando i vichinghi andavano a razziare le coste europee e tenevano questi grandi gatti neri a digiuno per tutta la traversata, in modo da scaricarli allo sbarco.

E' così, pare, che nacque nel Medioevo la leggenda dei gatti neri che portano sfortuna.

Acqua passata, comunque. Il nostro, trovando il posto di suo gradimento, l'aria salubre e la gente ospitale, decide di fermarsi e accetta il lavoro di rappresentanza che gli viene offerto dall'amministrazione.

Del resto con la sua affabilità riesce a spuntare un contratto favoloso: tra gli optionals, ha la facoltà di risiedere dove gli pare, un po' qua e un po' là, fra le case dei buoni abitanti del paese, e quella di cacciare a piacimento per la collina, attività che per i gatti di questa razza è un rito indispensabile.

Passa anche una clausola che esclude dal vitto le ciliegie, in qualsiasi salsa e anche durante le manifestazioni ufficiali a cui Micio deve presenziare. In cambio lui si sottopone subito e di buon grado alle visite mediche, ed è qui che, purtroppo, vengono fuori i problemi di salute.

Il gattone, infatti, sotto la mirabile complessione nordica, nasconde un grave difetto fisico, un granuloma eosinofilico, che ne compromette la funzionalità cardiorespiratoria.

Dopo qualche sforzo violento, viene preso da crisi di affanno che lo prostrano profondamente. Né la prognosi del veterinario lascia incertezze: «L'animale va tenuto sotto attento controllo medico e senza farmaci non può andare avanti per molto».

«Adesso non c'è tempo da perdere», spiega il responsabile della Pro Loco, Gillino. Le ricerche proseguono frenetiche. Gli abitanti hanno lanciato appelli per radio e televisione, attaccato manifesti e stanno battendo uno per uno tutti gli studi veterinari della città.

Sono andati persino a scavare nel giro del commercio clandestino, che sotto Natale tocca i suoi vertici, ma senza risultato, e si sono tassati per un milione, sperando che chi ha il gatto si decida a ridarlo. «Ma bisogna fare presto — dicono i bambini disperati —, la prima crisi può essergli fatale».

Maurizio Menicucci

I bimbi senza affetto Protesta in Comune

«I bambini in istituto non si vedono, non si sentono, ma neppure ricevono quell'affetto indispensabile per poter crescere sani e senza problemi. E soffrono». Così è scritto in un volantino che oggi verrà distribuito davanti al Municipio. Per questi bambini, si dovrebbe fare molto. Per esempio, con l'affidamento familiare. Si potrebbe evitare così di creare degli adulti difficili, magari tossicodipendenti di 15 anni, delinquenti comuni, malati di mente.

Per sollecitare l'assessorato all'Assistenza e il consiglio comunale a prendere provvedimenti in favore dell'affidamento in alternativa alla soluzione «facile» del ricovero in istituto, il Csa (Coordinamento Sanità e Assistenza fra i movimenti di base), l'Anfaa (Associazione nazionale famiglie adottive e affidatarie), Cgil, Cisl e Uil hanno organizzato per oggi pomeriggio tra le 17,30 e le 18,30 una manifestazione di protesta in piazza Palazzo di Città.

I promotori dell'iniziativa sono critici sui risultati e sulla conduzione della campagna a sostegno dell'affidamento familiare varata un anno e mezzo fa dall'assessore all'Assistenza e Sanità del Comune, Giuseppe Bracco. *«I nominativi delle 180 famiglie che hanno risposto all'appello lanciato nella primavera del 1988 dall'assessorato* — dice Maria Grazia Breda del Csa — *sono stati completamente abbandonati. Di fronte a 200 bambini ancora in istituto, tutte quelle risposte avrebbero meritato ben altra considerazione».*

Il timore è che, anziché sensibilizzare la gente, la campagna abbia prodotto alcuni effetti negativi in chi poteva essere seriamente interessato. *«Per una famiglia, decidere di rendersi disponibile ad accogliere un bambino* — dice Breda — *significa fare dei passi molto importanti, delle scelte molto grosse. Ad esempio, preparare il terreno con gli altri figli in vista dell'arrivo di un nuovo "fratello". Oppure, scegliere, per la donna, di rinunciare al lavoro. Sono momenti che meritano tutto il sostegno possibile. Non è giusto lasciare queste persone ad attendere per mesi e mesi senza neppure una risposta».*

Secondo il Csa e l'Anfaa, dalle affissioni e dagli spot di cui tanto si è parlato a suo tempo, non è risultato neppure un solo affidamento. *«Secondo noi* — prosegue la responsabile del Csa — *è stato svilito il significato della solidarietà che si era creata. Una risposta che avrebbe, a nostro avviso, potuto risolvere un centinaio di casi. Inoltre, con il "congelamento" delle pratiche, si è bloccato anche tutto il resto. Alludiamo in particolare alla revisione delle situazioni dei minori che permangono in istituto e che invece potrebbero forse rientrare nelle proprie famiglie, se queste venissero dotate di mezzi educativi ed economici per consentire il rientro».*

Certo, all'epoca della campagna, il Comune ha dovuto fare i conti anche con le agitazioni degli operatori dei servizi sociali, poi «rientrate» per non penalizzare i bambini. C'è stato nel frattempo il «caso Serena Cruz», che ha contribuito a creare confusione ed a «raffreddare» e rendere guardinghi gli animi meglio disposti.

Alle critiche di Csa e Anfaa, l'assessorato all'Assistenza replica puntualmente: *«Non abbiamo affatto dimenticato le famiglie* — dice il dirigente del Settore Assistenza e Sanità —, *ma trovare 180 "volontari" non significa trovare soluzione ai problemi di tutti. Le persone che si offrono per l'affidamento devono essere vagliate da un'équipe composta da assistenti sociali, psicologi, a volte anche psichiatri. La "selezione attitudinale" mette spesso in luce problemi personali che non sono compatibili con l'affidamento».* E prosegue: *«Alcuni pensano che si tratti di una scorciatoia per l'adozione, altri, quando si rendono conto dell'impegno, rinunciano».* Un'ultima considerazione riguarda i metodi individuati per risolvere le situazioni critiche. *«Attualmente, cerchiamo di favorire interventi di educazione e socializzazione sul territorio. Inoltre, dei 200 bambini in istituto, molti sono i "semiconvittori" che a sera tornano nelle rispettive famiglie».*

La campagna «pubblicitaria» per promuovere l'affidamento? Il responsabile dell'Assistenza del Comune assicura che potrà essere ripresa anche in un futuro prossimo. *«Continuare senza interruzione, sarebbe stato inutile: la gente si abitua ad ogni genere di messaggio molto velocemente. Non avremmo avuto effetti».*

Maria Teresa Martinengo

AGLI ANTICHI CHIOSTRI

Una città sotto il segno di Baden Powell

Aperta stamane la mostra sui 65 anni di attività del gruppo scoutistico «Torino 18»

Scout alla ricerca delle proprie radici sotto l'ombra di Baden Powell e con il fazzolettone bianco e rosso al collo. Ragazzi che appartengono al gruppo «Torino 18» e che stamattina alle 11 hanno inaugurato la mostra agli Antichi Chiostri di via Garibaldi 25 *«Nati con la camicia. Torino 18: sessantacinque anni di scoutismo»*.

Organizzata in collaborazione con gli assessorati alla gioventù e all'istruzione è un lungo viaggio, che si chiuderà il 3 dicembre, attraverso immagini d'epoca recuperate dai giovani (16 e 17 anni) del *clan* «Cor ardens». E il clan è l'ultima tappa, prima di eventualmente passare in Comunità capi, di quel progetto educativo che segue anche l'età: si comincia con il *branco* per i *lupetti*, dove i capi prendono a prestito i nomi del «Libro della giungla» di Kipling. Poi c'è il riparto, si arriva quindi al noviziato.

«Nati con la camicia» è una storia che inizia nei primi Anni Venti, ai confini di borgo San Paolo. Per iniziativa del giovane Filippo Della Casa e del priore della parrocchia di San Pellegrino nasce il primo riparto. Una lapide nel cortile della chiesa lo ricorda ancora oggi. E proprio guardando quella lapide nasce l'idea di risalire indietro nel tempo, recuperare materiale, parlare con i protagonisti di allora. E' il 1923. Il gruppo prima vive un periodo brevissimo come associazione autonoma — Asca, Associazione scoutistica Cor Ardens —, poi il 24 aprile dell'anno successivo confluisce nell'Asci. Accanto a gite in montagna e in bicicletta, ad un'attività tipicamente scout come la topografia, c'è la partecipazione a funzioni e processioni, si cura la formazione religiosa. Poi i campi estivi: nel '24 a Belle in Valle Stura, due anni dopo a Valpiano in Val Soana, nel '26 a Pronundor in Valtournenche.

E' il momento più atteso nella vita del branco: il lupetto fa la «promessa»

Non mancano comunque le difficoltà: la proposta educativa non è assolutamente in sintonia con le idee che stanno crescendo sempre di più in quell'epoca. Nel 1928 infatti arriva il decreto fascista: tutte le associazioni giovanili vengono soppresse, eccezion fatta per l'Azione cattolica. Inizia il periodo della clandestinità, delle piccole riunioni fatte con il fazzolettone bianco e rosso tenuto in tasca.

Soltanto nel 1944, grazie a Francesco Rosso, le attività riprendono. Anzi, nasce anche un clan. Dieci anni dopo una nuova crisi: nel '56 ci sono solo quattro ragazzi. E' il momento in cui si cerca di resistere, si chiede aiuto al Torino 24, al capoclan Luciano Ferraris, uno degli uomini storici dello scoutismo torinese. Dopo poco tempo arriva la ripresa, i ragazzi ricominciano ad iscriversi. E sebbene nel corso degli anni si ripresentino problemi, momenti di lunga e difficile riflessione sui significati dell'attività scoutistica — crisi che appartengono a livello nazionale a tutta l'associazione che nei primi Anni Settanta cambia il proprio nome in Agesci — il gruppo continua lentamente, ma con costanza, a crescere. Ora il Torino 18 è formato da 268 ragazzi. Ha tre sedi: nelle parrocchie di di Gesù Nazareno, San Pellegrino e Regina delle Missioni. Uno dei due clan ha ripreso il nome «Cor ardens», ma, come spiega Mauro Fresco, capogruppo, viene anche soprannominato familiarmente «Pietro Gambadilegno». Il principale obiettivo dei prossimi anni è dar vita, nelle parrocchie di San Pellegrino e Gesù Nazareno, a due gruppi distinti: *«Sarà uno sdoppiamento che avverrà gradualmente, senza brusche accelerazioni in modo da consentire ad entrambi i gruppi di poter continuare nel loro progetto educativo».*

Paolo Negro

NELLA PARROCCHIA DEL SACRO CUORE

L'ultimo saluto a Clemente Granata

Parenti ed amici, questa mattina nella chiesa del Sacro Cuore, per Granata

Questa mattina, nella chiesa del Sacro Cuore in via Nizza, si sono svolti i funerali di Clemente Granata, l'inviato de «La Stampa» morto venerdì scorso dopo una lunga malattia. Lo hanno salutato i familiari, i colleghi, gli amministratori e i dirigenti dell'Editrice. Colleghi, ma soprattutto amici: fotografi, autisti, giudici, insegnanti e poliziotti che aveva conosciuto nella sua decennale carriera professionale. La chiesa gremita è stata la meta di decine di persone. Tutti hanno voluto essere presenti, anche per pochi istanti.

Granata era nato a Bosco Marengo, in provincia di Alessandria, 52 anni fa. Aveva cominciato a fare il giornalista, mentre studiava ancora alla facoltà di Giurisprudenza, come corrispondente da Bra della «Gazzetta del Popolo», poi l'assunzione come cronista per lo stesso giornale. Nel 1960 era arrivato a «La Stampa». Inizialmente, si specializzò in servizi di cronaca giudiziaria, ma anche in inchieste di carattere sociale. Negli Anni Settanta si occupò di terrorismo. Erano gli anni di piombo e lui seguì con precisione e onestà il primo processo alle Brigate rosse nell'aula bunker di Torino. Un compito difficile, anche rischioso: fu minacciato sia dai brigatisti che dai terroristi neri. Lui comunque ha continuato a fare il suo mestiere senza tenerne conto.

Un anno fa il giornale lo ha incaricato di coordinare i corsi dei venti giovani che avevano vinto le borse di studio di giornalismo. E' stato scelto per la grande padronanza del mestiere, per la sensibilità, per la capacità di insegnare. Ma a «La Stampa» lo ricordano anche per il suo impegno sindacale: nel comitato di redazione e nell'associazione Stampa Subalpina. Ad ogni elezione riceveva un consenso plebiscitario. Due anni fa la malattia, una forma tumorale molto grave. Un intervento chirurgico. La difficile convivenza con la malattia. Fino alla crisi fatale di venerdì pomeriggio.

SCUOLE DI DANZA E RECITAZIONE

ARGENTINA-DANZATERA «Il Tango» Stage week-end sabato 2 e domenica 3 dicembre con Silvia Vladimirsky e Isabella Entebi da Buenos Aires. Per informazioni tel. 837.747 - 838 855.

BELLA HUTTER. L'improvvisazione nella danza 2° seminario «Danza e testo nella composizione coreografica» a cura di Enrica Brizzi - 5 dicembre (corso Vittorio Emanuele 158 - Tel. 514.856).

C.I.S.A.C. CENTRO STUDI DANZA. (c. V. Emanuele 93 - Torino): Lambada Stage con Emanuel e Maura. Sabato 2 e domenica 3 dicembre. Inf. tel. 518.184 - 535.618.

CUBAT di ENRICA PATRITO. Corsi di danza classica: Ena Naranjo (Ballet du Nord); danza moderna: Enrica Patrito; jazz e graham: Esperanza Alzona; flamenco: Pilar Sampietro; afro danza: Katina e Bruno Geneso. Livelli: principianti, intermedi, avanzati e professionisti. Informazioni: via Sagra San Michele 53, tel. 722.474.

FLAMENCO - DANCE CENTER. (c. Cosenza, 68). Inizio corsi 4/12 diretti da Paolo Patruno e Anna Mostacci. Int. tel. 399.723.

SCUOLA DI BALLO SAMPAOLI (P.za Castello 51): Corsi di Lambada di gruppo, in coppia e individuali. Insegnante coreografo Maria Carmensa Barrera Aguilar. Iscr. e inf. tel. 011/510.483.

STUDIO DANCE WORKS (via Pietro Giuria 30 bis): sono cominciati i corsi di danza classica con il maestro Ioan Bosioc. Per informazioni tel. 669.91.20.

TANZSTUDIUM CLASSICO: «La barre à terre», metodo Boris Kniaseff per danzatori professionisti e non. Tel. 658.978.

TANZSTUDIUM JAZZ: Tecnica Max Matlox: corsi serali per principianti. Tel. 658.978.

TANZSTUDIO GINNASTICA: Soft-training a tutti i livelli. Corsi pomeridiani e serali. Tel. 658.978.

STASERA A CENA *di Anna Bona*

Risotti al radicchio e branzino al pepe

DEGA
Viale Piemonte - 12 Vinovo - Tel. 96.52.269. Chiuso: domenica.

Una elegante sala con tavoli rotondi e rettangolari per una quarantina di coperti che in estate si raddoppiano sulla bella veranda.

Luci soffuse, pavimento in vecchio cotto, tovaglioli candidi, eleganti bicchieri a stelo, un arredamento classico moderno per questo buon ristorante da tenere presente.

La cucina è regionale e stagionale con ricette creative dello chef Fabiano, un giovane dalla grande professionalità. In sala la signora Alba sovraintende ad un ottimo servizio per una clientela sempre più affezionata.

In menù: carpacci marinati di pesce fresco, sformati di verdure di stagione con vellutata al formaggio, insalata di mare in casseruola tiepida, pennette alla crema di zucchine, tagliolini ai moli, risotti al radicchio

ed ai carciofi, storione al finocchio, branzino al pepe rosa, nodini al cartoccio, fricandò alle verdure. Dolci al carrello della casa tra cui: bonet, panna cotta, crem caramel, soufflé alla frutta. Buon assortimento di vini regionali e nazionali. Prezzo medio di un pasto, vino compreso: 40/50 mila.

IN PIAZZA CASTELLO

In pericolo le mura romane per lavori stradali sotterranei

Dalla fine della scorsa settimana, lo scavo stradale in corso ultimamente in piazza Castello da Palazzo Madama verso il lato della prefettura e di Palazzo Reale risulta improvvisamente e misteriosamente bloccato. Con la conseguenza di una novità che ovviamente non agevola per nulla la circolazione, già decisamente caotica senza bisogno di ostacoli estemporanei, nonché al livello di guardia in vista del traffico legato alle prossime festività di dicembre.

Di qui un allarmistico tam-tam tra i commercianti della zona e i loro habitués che sta assumendo i connotati di una specie di scandalo. Sembra che gli operai, lavorando in profondità, abbiano osato addirittura intaccare a colpi di martello pneumatico le antichissime mura romane su cui poggia la storia intera di Torino.

Si spiega così una reazione collettiva a metà tra lo sconforto e la meraviglia: chissà come e quando andrà a finire se per verificare il malfatto si metterà di mezzo la soprintendenza archeologica, con tutte le cautele e le analisi del caso.

Anche se, date la rarità e la fondamentalità di tali reperti, è scontato che una giusta dose di attenzione e rispetto — di «bel dolo» insomma — sarebbe stata quantomeno auspicabile.

Di chi la colpa di questo errore tanto iconoclasta quanto improvvido? In attesa di una dichiarazione ufficiale della soprintendente, stamane fuori ufficio, un rapido giro di telefonate chiarisce il mistero. Sollevate e disarmanti, dopo un primo attimo di smarrimento e qualche risata fortunatamente infruttuosa, le reazioni che arrivano dal Trasporti Pubblici e dal settore suolo pubblico del Comune.

Fan sapere i rispettivi tecnici, con parole diverse ma identico sollievo: *«Abbiamo verificato ma in ogni caso, una volta tanto, non c'entriamo e non siamo noi. Probabilmente ne è responsabile l'Azienda elettrica che sta cambiando la tensione della propria rete di distribuzione».* Un diplomatico e fitto silenzio, invece, all'Azienda elettrica chiamata in causa. Dove una cortese voce femminile comunica fermamente che *«i responsabili dell'operazione risultano al momento irrintracciabili e di conseguenza ogni commento dovrà essere rimandato a tempo debito».*

Ma in piazza Castello le chiacchiere non aspettano. Non è un segreto per nessuno che qui sotto corrono le mura romane; e tutti sanno che la soprintendenza ha non solo il diritto ma il dovere di procedere per difendere il patrimonio archeologico che esse costituiscono.

Valutata la cosa ed appurato dai responsabili ministeriali l'eventuale danno, ci scapperà una denuncia? In centro si spera soprattutto che la questione si concluda nel più breve tempo possibile. Dato a Cesare quel che è di Cesare, e al traffico natalizio quel poco che gli serve per tirare avanti alla meno peggio.

l. r.